



# รายงานผลการดำเนินงาน และผลการเบิกจ่าย

ไตรมาสที่ 4 : (กรกฎาคม – กันยายน 2568)

ตามแผนปฏิบัติราชการกรมการขนส่งทางราง  
ประจำปีงบประมาณ พ.ศ. 2568  
ฉบับปรับปรุง ครั้งที่ 2



กรมการขนส่งทางราง  
กองยุทธศาสตร์และแผนงาน  
ตุลาคม 2568

## คำนำ

กองยุทธศาสตร์และแผนงาน (กยร.) โดยกลุ่มติดตามและประเมินผล มีหน้าที่ติดตามและประเมินผลการปฏิบัติงานตามนโยบาย ยุทธศาสตร์ และแผนการพัฒนาด้านการขนส่งทางรางของประเทศ และแผนปฏิบัติราชการของกรม ซึ่งในปีงบประมาณ พ.ศ. ๒๕๖๘ กยร. ได้จัดทำรายงานการติดตามผลการดำเนินงานตามแผนปฏิบัติราชการของกรมการขนส่งทางราง ประจำปีงบประมาณ พ.ศ. ๒๕๖๘ (ฉบับปรับปรุง ครั้งที่ ๒) ไตรมาสที่ ๔ (เดือนกรกฎาคม – กันยายน ๒๕๖๘) ขึ้น เพื่อกำกับ ติดตาม และประเมินผลการดำเนินงานและผลการเบิกจ่ายงบประมาณให้เป็นไปตามแผนที่กำหนดไว้อย่างมีประสิทธิภาพ และเป็นกรอบในการดำเนินงานให้บรรลุตามเป้าหมาย ตัวชี้วัด รวมทั้งสามารถขับเคลื่อนแผนงาน/โครงการภายใต้ยุทธศาสตร์ชาติและแผนปฏิรูปประเทศให้เกิดผลสัมฤทธิ์สูงสุด นำไปสู่การพัฒนาระบบการขนส่งทางรางของประเทศที่ได้มาตรฐานและมีความปลอดภัยอย่างยั่งยืน

กรมการขนส่งทางราง  
กองยุทธศาสตร์และแผนงาน  
กลุ่มติดตามและประเมินผล  
ตุลาคม ๒๕๖๘



## สารบัญ

	หน้า
คำนำ	
สารบัญ	
ส่วนที่ ๑ แผนปฏิบัติการราชการกรมการขนส่งทางราง ประจำปีงบประมาณ พ.ศ. ๒๕๖๘	๑
๑. สาระสำคัญของแผนปฏิบัติการราชการกรมการขนส่งทางราง ประจำปีงบประมาณ พ.ศ. ๒๕๖๘	๑
ส่วนที่ ๒ ผลการดำเนินงานและผลการเบิกจ่าย ตามแผนปฏิบัติการราชการกรมการขนส่งทางราง ประจำปีงบประมาณ (พ.ศ. ๒๕๖๘) (ฉบับปรับปรุง ครั้งที่ ๒) ไตรมาสที่ ๔ : กรกฎาคม - กันยายน ๒๕๖๘	๓
๑. พันธกิจ M๑ เสนอแนะนโยบายมาตรการ มาตรฐานและจัดทำแผนการพัฒนา การขนส่งทางรางและขับเคลื่อนให้เกิดผลในการปฏิบัติ	๓
๒. พันธกิจ M๒ พัฒนามาตรฐานและกำกับดูแลการขนส่งทางรางให้เป็นไปตามมาตรฐานสากล	๗๖
๓. พันธกิจ M๓ กำกับดูแลการขนส่งทางรางให้เป็นไปตามกฎหมาย	๑๔๕
๔. พันธกิจ M๔ พัฒนาคุณภาพการขนส่งทางรางในการให้บริการสู่ความเป็นเลิศ	๑๖๐
๕. พันธกิจ M๕ ปฏิบัติงานด้วยหลักธรรมาภิบาล ตอบสนองผู้มีส่วนได้เสียทุกฝ่าย และพัฒนาองค์กร องค์กรความรู้ให้ทันต่อการเปลี่ยนแปลงทางเทคโนโลยี นวัตกรรม และการบริหารจัดการ	๑๙๐
ส่วนที่ ๓ สรุปผลการดำเนินงาน ผลการเบิกจ่าย ปัญหาอุปสรรค และข้อเสนอแนะ	๒๖๐
๑. สรุปผลการดำเนินงาน	๒๖๐
๒. สรุปผลการเบิกจ่าย	๒๖๓
๓. ปัญหาอุปสรรค	๒๖๖
๔. ข้อเสนอแนะการดำเนินงาน	๒๖๖

## ส่วนที่ ๑

### แผนปฏิบัติการราชการกรมการขนส่งทางราง ประจำปีงบประมาณ พ.ศ. ๒๕๖๘

สาระสำคัญของแผนปฏิบัติการราชการกรมการขนส่งทางราง ประจำปีงบประมาณ พ.ศ. ๒๕๖๘

กรมการขนส่งทางราง (ขร.) ซึ่งมีหน้าที่ในการกำกับดูแลการขนส่งทางรางของประเทศ ดังนั้น แนวคิดและหลักการของแผนปฏิบัติการ ขร. (พ.ศ. ๒๕๖๘) จึงมุ่งเน้นในการปฏิบัติ ผลักดัน และสนับสนุนให้ ขร. ดำเนินการในบทบาทหน่วยงานกำกับดูแลให้มีประสิทธิภาพเพื่อให้เกิดการพัฒนาการขนส่งทางรางให้มีความปลอดภัย และมีการบริการที่ดีด้วยนวัตกรรมและธรรมาภิบาล โดยสรุปจำนวนโครงการ/กิจกรรม จำแนกตามแผนปฏิบัติการ

ตารางที่ ๑ สรุปจำนวนโครงการ/กิจกรรม ภายใต้แผนปฏิบัติการราชการกรมการขนส่งทางราง ประจำปีงบประมาณ พ.ศ. ๒๕๖๘ จำแนกตามประเด็นแผนปฏิบัติการและแนวทางการพัฒนา

แผนปฏิบัติการ/แนวทางการพัฒนา	จำนวนโครงการ/ กิจกรรม ปี ๒๕๖๘	หน่วยรับผิดชอบ
<b>พันธกิจ M๑ เสนอแนะนโยบาย มาตรการ มาตรฐานและจัดทำแผนการพัฒนาการขนส่งทางรางและขับเคลื่อนให้เกิดผลในการปฏิบัติ</b>		
กลยุทธ์ M๑S๑ กำหนดแผนพัฒนาการขนส่งทางรางของประเทศไทย เพื่อวางแนวทางการปฏิบัติงานสู่เป้าหมายการพัฒนาขนส่งทางรางของประเทศ	๑๑	กยร./สปร./สสร.
กลยุทธ์ M๑S๒ การติดตามและประเมินผล แผนการดำเนินงานตาม แผนพัฒนาการขนส่งทางราง	๕	กยร./สปร.
กลยุทธ์ M๑S๓ ส่งเสริมงานวิจัย เพื่อพัฒนาอุตสาหกรรมระบบรางภายในประเทศ ให้มีมาตรฐานสากล และราคาที่แข่งขันได้	๑	กยร./กมล./กมม.
<b>พันธกิจ M๒ พัฒนามาตรฐานและกำกับดูแลการขนส่งทางรางให้เป็นไปตามมาตรฐานสากล</b>		
กลยุทธ์ M๒S๑ ศึกษาจัดทำมาตรฐานการขนส่งทางรางเพื่อเพิ่มความปลอดภัย และลดอุบัติเหตุ	๕	กมล.
กลยุทธ์ M๒S๒ สนับสนุน/ส่งเสริมการจัดทำร่างพระราชบัญญัติการขนส่งทางราง พ.ศ. .... เพื่อให้มีบทบัญญัติในการกำกับดูแลการขนส่งทางราง	๑	กมม.
กลยุทธ์ M๒S๓ กำหนดมาตรฐานหลักเกณฑ์ กฎหมายลำดับรอง เพื่อให้มี มาตรฐานและกำกับดูแลการขนส่งทางรางด้านความปลอดภัยให้เป็นไปตาม มาตรฐานสากล	๒	กมม.
กลยุทธ์ M๒S๔ กำกับให้การขนส่งทางรางเป็นไปตามมาตรฐานการขนส่งทางรางและสร้างแนวทางเพื่อเพิ่มความปลอดภัยลดอุบัติเหตุ	๖	กมล.

แผนปฏิบัติราชการ/แนวทางการพัฒนา	จำนวนโครงการ/ กิจกรรม ปี ๒๕๖๘	หน่วยรับผิดชอบ
<b>พันธกิจ M๓ กำกับดูแลการขนส่งทางรางให้เป็นไปตามกฎหมาย</b>		
กลยุทธ์ M๓S๑ การกำหนดมาตรฐานและมาตรการกำกับดูแลการขนส่งทางราง	๔	กยร./กกร.
กลยุทธ์ M๓S๒ กำกับติดตาม การปฏิบัติตาม (ร่าง) พระราชบัญญัติการขนส่งทางราง พ.ศ. .... รวมทั้งกฎ ระเบียบ ข้อบังคับที่เกี่ยวข้อง	๔	กม./สสร./กยร.
กลยุทธ์ M๓S๓ การกำกับดูแลการประกอบกิจการขนส่งให้เป็นไปตามมาตรฐานและกฎหมายที่เกี่ยวข้อง	๔	กกร.
<b>พันธกิจ M๔ พัฒนาคุณภาพการขนส่งทางรางในการให้บริการสู่ความเป็นเลิศ</b>		
กลยุทธ์ M๔S๑ ส่งเสริมให้ประชาชนใช้ระบบขนส่งสาธารณะทางรางเพิ่มขึ้น	๘	กมป./กกร./สสร./กยร.
กลยุทธ์ M๔S๒ ส่งเสริมให้ความรู้การประกอบกิจการขนส่งทางรางแก่ผู้ประกอบการขนส่งทางราง	๓	กกร./สสร./กยร.
กลยุทธ์ M๔S๓ การจัดการเรื่องร้องเรียน	๕	กกร./กมป./กยร./สสร.
กลยุทธ์ M๔S๔ กำหนดมาตรการส่งเสริมการประกอบกิจการขนส่งทางรางและติดตามแก้ไขปัญหาและอุปสรรคในการขนส่งทางราง	๒	กกร.
กลยุทธ์ M๔S๕ กำหนดมาตรการคุ้มครองผู้ใช้บริการ	-	-
<b>พันธกิจ M๕ ปฏิบัติงานด้วยหลักธรรมาภิบาล ตอบสนองผู้มีส่วนได้ส่วนเสียทุกฝ่าย และพัฒนาองค์กร องค์กรความรู้ให้ทันต่อการเปลี่ยนแปลงทางเทคโนโลยี นวัตกรรมและการบริหารจัดการ</b>		
กลยุทธ์ M๕S๑ ส่งเสริมพัฒนาระบบราชการ เพื่อมุ่งสู่องค์กรสมรรถนะสูง	๙	กพบ./สสร.
กลยุทธ์ M๕S๒ ส่งเสริม และพัฒนาองค์กรให้ทันต่อการเปลี่ยนแปลงทางเทคโนโลยีเพิ่มประสิทธิภาพในการใช้นวัตกรรมทางเทคโนโลยี	๙	กยร./กมป.
กลยุทธ์ M๕S๓ ส่งเสริมให้มีการฝึกอบรม หรือประสานกับหน่วยงานที่เกี่ยวข้องกับการปฏิบัติงานของ ขร. เพื่อแลกเปลี่ยนความรู้/นวัตกรรม/เทคโนโลยีในโครงการที่เกี่ยวข้องกับหน้าที่ตามตำแหน่งบุคลากร ขร. เพื่อนำมาใช้ประโยชน์ในการปฏิบัติงาน	๔	สสร./กยร.
กลยุทธ์ M๕S๔ ส่งเสริมการบริหารจัดการและพัฒนาองค์กรด้วยหลักธรรมาภิบาลและนวัตกรรมระบบฐานข้อมูล	๙	สสร./กยร./กม.
กลยุทธ์ M๕S๕ ส่งเสริมการเผยแพร่ประชาสัมพันธ์ข้อมูล ข่าวสาร และสร้างความสัมพันธ์อันดี ต่อกลุ่มผู้มีส่วนได้ส่วนเสียของ ขร.	๗	สสร./กยร./กกร./กมป.
กลยุทธ์ M๕S๖ การบริหารจัดการหน่วยตรวจสอบภายในให้มีประสิทธิภาพด้วยหลักธรรมาภิบาล	๓	กตส.
<b>รวม</b>	<b>๑๐๒</b>	

ส่วนที่ ๒

ผลการดำเนินงานและผลการเบิกจ่าย ภายใต้แผนปฏิบัติการกรมการขนส่งทางราง (พ.ศ. ๒๕๖๘) (ฉบับปรับปรุง ครั้งที่ ๒)  
ไตรมาสที่ ๔ : กรกฎาคม - กันยายน ๒๕๖๘ ข้อมูล ณ วันที่ ๓๐ กันยายน ๒๕๖๘

ที่	โครงการ/กิจกรรม	แผน/ผล การดำเนินงาน ปี ๒๕๖๘				แผน/ผล การเบิกจ่าย ปี ๒๕๖๘		ปัญหา อุปสรรค/หมายเหตุ	หน่วย รับผิดชอบ
		แผนการดำเนินงาน		ผลการดำเนินงาน (๓๐ ก.ย. ๒๕๖๘)		งบประมาณ ที่ได้รับ จัดสรร (ลบ.)	ผล การเบิกจ่าย (ลบ.) (๓๐ ก.ย. ๒๕๖๘)		
		รายละเอียดแผน	ค่าน้ำหนัก (%)	ระยะเวลา ดำเนินการ	รายละเอียดผล (พอสังเขป)				
พันธกิจ M๑ เสนอแนะนโยบาย มาตรการ มาตรฐานและจัดทำแผนการพัฒนาการขนส่งทางรางและขับเคลื่อนให้เกิดผลในการปฏิบัติ									
กลยุทธ์ M๑S๑ กำหนดแผนพัฒนาการขนส่งทางรางของประเทศไทย เพื่อวางแนวทางการปฏิบัติงานสู่เป้าหมายการพัฒนาขนส่งทางรางของประเทศ จำนวน ๑๑ โครงการ/กิจกรรม ดังนี้									
๑	ศึกษาและวิเคราะห์ข้อมูลการลงทุนโครงการระบบรางของหน่วยงานของรัฐหรือองค์กรปกครองส่วนท้องถิ่นในการประกอบกิจการขนส่งทางราง	<p style="text-align: center;"><b>ดำเนินการแล้วเสร็จ</b></p>		๑๐๐	๑๐๐	(ไม่มี)	(ไม่มี)	(ไม่มี)	กยร.(ยง.)
	<p>๑. ศึกษา รวบรวม และประสานข้อมูลจากหน่วยงานภายในและภายนอกองค์กร</p> <p>๒. วิเคราะห์ข้อมูลการลงทุนโครงการระบบราง</p> <p>๓. นำเสนอข้อมูลต่อผู้บริหาร</p>	๑๐๐ (ไตรมาสละ ๒๕)	ต.ค. ๖๗ - ก.ย. ๖๘	<p>๑. การขออนุมัติปรับกรอบวงเงินและขอทบทวนมติ ครม. โครงการระบบรถไฟฟ้าชานเมือง สายสีแดงช่วงบางซื่อ - พญาไท - มักกะสัน - หัวหมาก และช่วงบางซื่อ - หัวลำโพง</p> <p>๑.๑ ขร. มีหนังสือที่ คค ๐๙๐๕.๓/๑๘๓๓ ลงวันที่ ๑๘ ต.ค. ๒๕๖๗ เสนอ คค. โดย คค. สั่งการทนายหนังสือดังกล่าวเร่งพิจารณาเพิ่มเติมข้อมูลตามความเห็น ขร. โดยเร็ว</p> <p>๑.๒ ขร. มีหนังสือที่ คค ๐๙๐๕.๓/๑๒๘๕ ลงวันที่ ๑๙ ส.ค. ๒๕๖๘ ชี้แจงข้อมูลโครงการฯ เสนอ คค. ให้ รพท. กำกับดูแลตรวจสอบ และให้ความสำคัญกับกระบวนการมีส่วนร่วมของประชาชน</p>	๑๐๐				

รายงานผลการดำเนินงานและผลการเบิกจ่ายตามแผนปฏิบัติการกรมการขนส่งทางราง ประจำปีงบประมาณ พ.ศ. ๒๕๖๘ (ฉบับปรับปรุง ครั้งที่ ๒) (ไตรมาสที่ ๔ : กรกฎาคม - กันยายน ๒๕๖๘)

ที่	โครงการ/กิจกรรม	แผน/ผล การดำเนินงาน ปี ๒๕๖๘				แผน/ผล การเบิกจ่าย ปี ๒๕๖๘		ปัญหา อุปสรรค/หมายเหตุ	หน่วย รับผิดชอบ
		แผนการดำเนินงาน		ผลการดำเนินงาน (๓๐ ก.ย. ๒๕๖๘)		งบประมาณ ที่ได้รับ จัดสรร (ลบ.)	ผล การเบิกจ่าย (ลบ.) (๓๐ ก.ย. ๒๕๖๘)		
		รายละเอียดแผน	ค่าน้ำหนัก (%)	ระยะเวลา ดำเนินการ	รายละเอียดผล (พอสังเขป)				
					<p>และการชี้แจงข้อมูลต่อ สผ. และให้ รพท. ปรับปรุงข้อมูลรายละเอียดต่าง ๆ ให้เป็นปัจจุบันและมีความน่าเชื่อถือ เพื่อประกอบการพิจารณาของ คค. โดย คค. ได้สั่งการทำหนังสือดังกล่าว ให้ รพท. ดำเนินการในส่วนที่เกี่ยวข้อง ต่อไป</p> <p><b>๒. ขอความเห็นชอบให้ รพม. ดำเนินการให้เช่าหรือให้สิทธิใด ๆ ในอสังหาริมทรัพย์ และการพัฒนา อสังหาริมทรัพย์ประเภทอาคารเชื่อมต่อ ระบบรถไฟฟ้าและอาคารอเนกประสงค์ ที่มีมูลค่าอสังหาริมทรัพย์เกินสิบ ล้านบาท โครงการรถไฟฟ้ามหานคร สายเฉลิมรัชมงคล</b></p> <p>๒.๑ ขร. มีหนังสือที่ คค ๐๙๐๕.๓/๑๙๕๕ ลงวันที่ ๘ พ.ย. ๒๕๖๗ เสนอ คค. โดย คค. สั่งการให้ รพท. ตรวจสอบ และจัดทำข้อมูลเพิ่มเติมเพื่อประกอบการ พิจารณาของ คค. ต่อไป</p> <p>๒.๒ ขร. มีหนังสือที่ คค ๐๙๐๕.๓/๑๙๕๕ ลงวันที่ ๒๓ เม.ย. ๒๕๖๘ เสนอ คค. เพื่อเสนอ ครม. พิจารณา ทั้งนี้ คค. ได้คืนเรื่องให้ รพม. เมื่อวันที่</p>				

รายงานผลการดำเนินงานและผลการเบิกจ่ายตามแผนปฏิบัติการกรมการขนส่งทางราง ประจำปีงบประมาณ พ.ศ. ๒๕๖๘ (ฉบับปรับปรุง ครั้งที่ ๒) (ไตรมาสที่ ๔ : กรกฎาคม - กันยายน ๒๕๖๘)

ที่	โครงการ/กิจกรรม	แผน/ผล การดำเนินงาน ปี ๒๕๖๘				แผน/ผล การเบิกจ่าย ปี ๒๕๖๘		ปัญหา อุปสรรค/หมายเหตุ	หน่วย รับผิดชอบ
		แผนการดำเนินงาน		ผลการดำเนินงาน (๓๐ ก.ย. ๒๕๖๘)		งบประมาณ ที่ได้รับ จัดสรร (ลบ.)	ผล การเบิกจ่าย (ลบ.) (๓๐ ก.ย. ๒๕๖๘)		
		รายละเอียดแผน	ค่าน้ำหนัก (%)	ระยะเวลา ดำเนินการ	รายละเอียดผล (พอสังเขป)				
					<p>๑๕ ก.ค. ๒๕๖๘ เพื่อให้ รพ.ม. ทบพวน และยืนยันการเสนอเรื่อง เนื่องจาก มีการเปลี่ยนผู้ว่าการ รพ.ม.</p> <p><b>๓. ข้อเสนอการพัฒนาระบบขนส่ง เพื่อจังหวัดเชียงใหม่</b></p> <p>๓.๑ ขร. มีหนังสือ ด่วนที่สุด ที่ คค ๐๙๐๕.๓/๒๐๘๑ ลงวันที่ ๒๗ พ.ย. ๒๕๖๗ เสนอ คค. โดย คค. มีหนังสือ ด่วนที่สุด ที่ คค (ปคร.) ๐๙๐๕.๓/๓๕๘ ลงวันที่ ๒๘ พ.ย. ๒๕๖๗ เสนอ ครม. เพื่อทราบ ข้อเสนอ จำนวน ๓ โครงการ ดังนี้</p> <p>๓.๑.๑ โครงการรถไฟความเร็วสูง ช่วงกรุงเทพมหานคร – เชียงใหม่</p> <p>๓.๑.๒ โครงการพัฒนาระบบขนส่งมวลชน จังหวัดเชียงใหม่ สายสีแดง ช่วงโรงพยาบาลนครพิงค์ – แยกแม่เหียะ สนามสามัคคี สายสีน้ำเงิน ช่วงสวนสัตว์ เชียงใหม่ – แยกศรีบัวเงินพัฒนา และสายสีเขียว ช่วงแยกรวมโชคมีชัย – ท่าอากาศยานเชียงใหม่</p> <p>๓.๑.๓ โครงการพัฒนาพื้นที่โดยรอบ สถานีรถไฟที่มีศักยภาพ (บ้านเพื่อนคนไทย) โดยนาร่องบริเวณพื้นที่สถานีรถไฟ เชียงใหม่</p>				

รายงานผลการดำเนินงานและผลการเบิกจ่ายตามแผนปฏิบัติการกรมการขนส่งทางราง ประจำปีงบประมาณ พ.ศ. ๒๕๖๘ (ฉบับปรับปรุง ครั้งที่ ๒) (ไตรมาสที่ ๔ : กรกฎาคม – กันยายน ๒๕๖๘)

ที่	โครงการ/กิจกรรม	แผน/ผล การดำเนินงาน ปี ๒๕๖๘				แผน/ผล การเบิกจ่าย ปี ๒๕๖๘		ปัญหา อุปสรรค/หมายเหตุ	หน่วย รับผิดชอบ
		แผนการดำเนินงาน		ผลการดำเนินงาน (๓๐ ก.ย. ๒๕๖๘)		งบประมาณ ที่ได้รับ จัดสรร (ลบ.)	ผล การเบิกจ่าย (ลบ.) (๓๐ ก.ย. ๒๕๖๘)		
		รายละเอียดแผน	ค่าน้ำหนัก (%)	ระยะเวลา ดำเนินการ	รายละเอียดผล (พอสังเขป)				
					<p>๔. การขออนุมัติปรับเพิ่มกรอบวงเงิน ค่าก่อสร้างของสัญญาที่ ๓ - ๕ งานโยธา</p> <p>๔.๑ ขร. มีหนังสือที่ คค ๐๙๐๕๓/๔๔ ลงวันที่ ๙ ม.ค. ๒๕๖๘ เสนอ คค. โดยขอปรับเกลี่ยวงเงินตามประมาณการ วงเงินคงเหลือ ตามที่ ครม. มีมติ เมื่อวันที่ ๑๑ ก.ค. ๒๕๖๐ และ ขอแก้ไขเปลี่ยนแปลงงานจากรูปแบบ การก่อสร้างคันทางระดับดินเป็น รูปแบบทางยกระดับ (Elevated) ตามแนวทางที่ ๔ ช่วงโคกกรวด - ภูเขาลาด ในการพัฒนาระบบรถไฟความเร็วสูง เพื่อเชื่อมโยงภูมิภาค ช่วงกรุงเทพมหานคร - หนองคาย (ระยะที่ ๑ ช่วงกรุงเทพมหานคร - นครราชสีมา) โดย คค. มีหนังสือที่ คค ๐๙๐๕๓/๗๖๗ ลงวันที่ ๒๘ ม.ค. ๒๕๖๘ ถึง สป. กค. และ สศช. เพื่อพิจารณา เสนอความเห็นประกอบการพิจารณา ของ ครม.</p> <p>๔.๒ ขร. มีหนังสือที่ คค ๐๙๐๕๓/๑๒๖๕ ลงวันที่ ๑๕ ส.ค. ๒๕๖๘ ประมวลเรื่อง เสนอ คค. เพื่อพิจารณาเสนอ ครม. โดย คค. ได้สั่งการทำหนังสือดังกล่าว</p>				

รายงานผลการดำเนินงานและผลการเบิกจ่ายตามแผนปฏิบัติการกรมการขนส่งทางราง ประจำปีงบประมาณ พ.ศ. ๒๕๖๘ (ฉบับปรับปรุง ครั้งที่ ๒) (ไตรมาสที่ ๔ : กรกฎาคม - กันยายน ๒๕๖๘)

ที่	โครงการ/กิจกรรม	แผน/ผล การดำเนินงาน ปี ๒๕๖๘				แผน/ผล การเบิกจ่าย ปี ๒๕๖๘		ปัญหา อุปสรรค/หมายเหตุ	หน่วย รับผิดชอบ
		แผนการดำเนินงาน		ผลการดำเนินงาน (๓๐ ก.ย. ๒๕๖๘)		งบประมาณ ที่ได้รับ จัดสรร (ลบ.)	ผล การเบิกจ่าย (ลบ.) (๓๐ ก.ย. ๒๕๖๘)		
		รายละเอียดแผน	ค่าน้ำหนัก (%)	ระยะเวลา ดำเนินการ	รายละเอียดผล (พอสังเขป)				
					<p>มอบหมายให้ รพท. ดำเนินการจัดทำ ข้อมูลเพิ่มเติม</p> <p>๕. การขออนุมัติดำเนินโครงการความร่วมมือระหว่างรัฐบาลแห่งราชอาณาจักรไทยและรัฐบาลแห่งสาธารณรัฐประชาชนจีน ในการพัฒนาระบบรถไฟความเร็วสูงเพื่อเชื่อมโยงภูมิภาค ช่วงกรุงเทพมหานคร - หนองคาย (ระยะที่ ๒ ช่วงนครราชสีมา - หนองคาย)</p> <p>๕.๑ ขร. มีหนังสือ ด่วนที่สุด ที่ คค ๐๙๐๕.๓/๑๓๗ ลงวันที่ ๒๘ ม.ค. ๒๕๖๘ เสนอ คค. โดย คค. มีหนังสือ ด่วนที่สุด ที่ คค (ปคร.) ๐๙๐๕.๓/๔๙ ลงวันที่ ๒๙ ม.ค. ๒๕๖๘ ถึง กรม. เพื่อขออนุมัติดำเนินโครงการฯ ทั้งนี้ กรม. ได้มีมติเห็นชอบเมื่อวันที่ ๔ ก.พ. ๒๕๖๘ โดยให้ คค. (รพท.) ดำเนินการในส่วนของการจัดสรรกรรมสิทธิ์ที่ดินและชดเชยทรัพย์สินและการก่อสร้างงานโยธาภายใต้กรอบวงเงิน ดังนี้</p>				

รายงานผลการดำเนินงานและผลการเบิกจ่ายตามแผนปฏิบัติการกรมการขนส่งทางราง ประจำปีงบประมาณ พ.ศ. ๒๕๖๘ (ฉบับปรับปรุง ครั้งที่ ๒) (ไตรมาสที่ ๔ : กรกฎาคม - กันยายน ๒๕๖๘)

ที่	โครงการ/กิจกรรม	แผน/ผล การดำเนินงาน ปี ๒๕๖๘				แผน/ผล การเบิกจ่าย ปี ๒๕๖๘		ปัญหาอุปสรรค/หมายเหตุ	หน่วยรับผิดชอบ
		แผนการดำเนินงาน		ผลการดำเนินงาน (๓๐ ก.ย. ๒๕๖๘)		งบประมาณที่ได้รับจัดสรร (ลบ.)	ผล การเบิกจ่าย (ลบ.) (๓๐ ก.ย. ๒๕๖๘)		
		รายละเอียดแผน	ค่าน้ำหนัก (%)	ระยะเวลาดำเนินการ	รายละเอียดผล (พอสังเขป)				
					๕.๑.๑ ค่าจัดสรรกรรมสิทธิ์ที่ดินและชดเชยทรัพย์สิน วงเงิน ๑๒,๔๑๘.๖๑ ล้านบาท ๕.๑.๒ ค่างานก่อสร้างโยธา วงเงิน ๒๓๗,๔๕๔.๘๖ ล้านบาท ๕.๑.๓ ค่าควบคุมงานก่อสร้างโยธา วงเงิน ๖,๕๓๐.๐๑ ล้านบาท ๖. การขอทบทวนมติคณะรัฐมนตรี และขออนุมัติรวมโครงการระบบรถไฟชานเมือง (สายสีแดง) ช่วงตลิ่งชัน-ศาลายา และสถานีเพิ่มเติม ๓ สถานี (สถานีสะพานพระราม ๖ สถานีบางกรวย - กฟผ. และสถานีบ้านฉิมพลี) และโครงการระบบรถไฟชานเมืองสายสีแดงอ่อน ช่วงตลิ่งชัน - ศิริราช เข้าด้วยกัน ๖.๑ ขร. มีหนังสือ ด่วนที่สุด ที่ คค ๐๙๐๕.๓/๓๖๑ ลงวันที่ ๑๔ มี.ค. ๒๕๖๘ เสนอ คค. โดย คค. มีหนังสือ ด่วนที่สุด ที่ คค (ปคร.) ๐๙๐๕.๓/๑๒๕ ลงวันที่ ๒๗ มี.ค. ๒๕๖๘ ถึง สลค. เพื่อพิจารณาเสนอ ครม. ทั้งนี้ ครม.				

รายงานผลการดำเนินงานและผลการเบิกจ่ายตามแผนปฏิบัติการกรมการขนส่งทางราง ประจำปีงบประมาณ พ.ศ. ๒๕๖๘ (ฉบับปรับปรุง ครั้งที่ ๒) (ไตรมาสที่ ๔ : กรกฎาคม - กันยายน ๒๕๖๘)

ที่	โครงการ/กิจกรรม	แผน/ผล การดำเนินงาน ปี ๒๕๖๘				แผน/ผล การเบิกจ่าย ปี ๒๕๖๘		ปัญหา อุปสรรค/หมายเหตุ	หน่วย รับผิดชอบ
		แผนการดำเนินงาน		ผลการดำเนินงาน (๓๐ ก.ย. ๒๕๖๘)		งบประมาณ ที่ได้รับ จัดสรร (ลบ.)	ผล การเบิกจ่าย (ลบ.) (๓๐ ก.ย. ๒๕๖๘)		
		รายละเอียดแผน	ค่าน้ำหนัก (%)	ระยะเวลา ดำเนินการ	รายละเอียดผล (พอสังเขป)				
					<p>ได้มีมติอนุมัติเมื่อวันที่ ๑๗ มิ.ย. ๒๕๖๘ ให้ดำเนินโครงการฯ</p> <p>๗. การขออนุมัติจัดหารถโบกี้บรรทุกตู้สินค้า (บทต.) โดยกำหนดให้นำชิ้นส่วนภายในประเทศและต่างประเทศมาประกอบภายในประเทศ จำนวน ๙๕๖ คัน ของ รฟท.</p> <p>๗.๑ ขร. มีหนังสือ ด่วนที่สุด ที่ คค ๐๙๐๕.๓/๓๘๐ ลงวันที่ ๑๘ มี.ค. ๒๕๖๘ เสนอ คค. เพื่อเสนอ ครม. พิจารณา ทั้งนี้ ครม. ได้มีมติอนุมัติเมื่อวันที่ ๕ ส.ค. ๒๕๖๘ เห็นชอบตามที่ คค. เสนอ</p> <p>๘. การขอความเห็นชอบให้ดำเนินการโครงการจัดหารถโดยสารทดแทนรถดาวน์พิเศษและรถดาวน์ จำนวน ๑๘๒ พร้อมอะไหล่</p> <p>๘.๑ ขร. มีหนังสือ ที่ คค ๐๙๐๕.๓/๕๓๔ ลงวันที่ ๑๑ เม.ย. ๒๕๖๘ แจ้งเวียนขอความเห็นหน่วยงาน โดยอยู่ระหว่าง รฟท. พิจารณาศึกษาแนวทางการให้เอกชนร่วมลงทุนตามข้อสั่งการของ คค.</p>				

รายงานผลการดำเนินงานและผลการเบิกจ่ายตามแผนปฏิบัติการกรมการขนส่งทางราง ประจำปีงบประมาณ พ.ศ. ๒๕๖๘ (ฉบับปรับปรุง ครั้งที่ ๒) (ไตรมาสที่ ๔ : กรกฎาคม - กันยายน ๒๕๖๘)

ที่	โครงการ/กิจกรรม	แผน/ผล การดำเนินงาน ปี ๒๕๖๘				แผน/ผล การเบิกจ่าย ปี ๒๕๖๘		ปัญหา อุปสรรค/หมายเหตุ	หน่วย รับผิดชอบ	
		แผนการดำเนินงาน			ผลการดำเนินงาน (๓๐ ก.ย. ๒๕๖๘)		งบประมาณ ที่ได้รับ จัดสรร (ลบ.)			ผล การเบิกจ่าย (ลบ.) (๓๐ ก.ย. ๒๕๖๘)
		รายละเอียดแผน	ค่าน้ำหนัก (%)	ระยะเวลา ดำเนินการ	รายละเอียดผล (พอสังเขป)	ค่าน้ำหนัก (%)				
					๙. ขอความเห็นชอบโครงการจัดการรถดีเซลรางปรับอากาศใหม่ สำหรับบริการเชิงพาณิชย์ จำนวน ๑๘๔ คัน พร้อมอะไหล่ ๙.๑ ขร. มีหนังสือ ที่ คค ๐๙๐๕๓/๖๑๓ ลงวันที่ ๒ พ.ค. ๒๕๖๘ แจ้งเวียนขอความเห็นหน่วยงาน โดยอยู่ระหว่างรพท. พิจารณาศึกษาแนวทางการให้เอกชนร่วมลงทุน ตามข้อสั่งการของ คค. ๑๐. การขอความเห็นชอบให้ดำเนินการโครงการจัดการรถจักรดีเซลไฟฟ้าพร้อมอะไหล่ ขนาดน้ำหนักดเพลลา ๒๐ ตันต่อเพลลา จำนวน ๑๑๓ คัน ๑๐.๑ ขร. มีหนังสือ ที่ คค ๐๙๐๕๓/๖๑๓ ลงวันที่ ๒๒ พ.ค. ๒๕๖๘ แจ้งเวียนขอความเห็นหน่วยงาน โดยอยู่ระหว่างรพท. พิจารณาศึกษาแนวทางการให้เอกชนร่วมลงทุน ตามข้อสั่งการของ คค. ๑๑. การขออนุมัติปรับกรอบวงเงินลงทุนและจัดหาแหล่งเงินเพิ่มเติมเพื่อรองรับสำหรับโครงการระบบรถไฟฟ้าชานเมือง (สายสีแดง)					

รายงานผลการดำเนินงานและผลการเบิกจ่ายตามแผนปฏิบัติการกรมการขนส่งทางราง ประจำปีงบประมาณ พ.ศ. ๒๕๖๘ (ฉบับปรับปรุง ครั้งที่ ๒) (ไตรมาสที่ ๔ : กรกฎาคม - กันยายน ๒๕๖๘)

ที่	โครงการ/กิจกรรม	แผน/ผล การดำเนินงาน ปี ๒๕๖๘				แผน/ผล การเบิกจ่าย ปี ๒๕๖๘		ปัญหาอุปสรรค/หมายเหตุ	หน่วยรับผิดชอบ
		แผนการดำเนินงาน		ผลการดำเนินงาน (๓๐ ก.ย. ๒๕๖๘)		งบประมาณที่ได้รับจัดสรร (ลบ.)	ผล การเบิกจ่าย (ลบ.) (๓๐ ก.ย. ๒๕๖๘)		
		รายละเอียดแผน	ค่าน้ำหนัก (%)	ระยะเวลาดำเนินการ	รายละเอียดผล (พอสังเขป)				
					<p>ช่วงบางซื่อ - รังสิต และช่วงบางซื่อ - ดลิ่งชัน</p> <p>๑๑.๑ ขร. มีหนังสือ ด่วนที่สุด ที่ คค ๐๙๐๕.๓/๘๐๑ ลงวันที่ ๖ มิ.ย. ๒๕๖๘ เสนอ คค. โดย คค. ได้เสนอ ครม. และ ครม. มีมติเมื่อวันที่ ๑๐ มิ.ย. ๒๕๖๘ อนุมัติปรับกรอบวงเงินฯ</p> <p>๑๒. การขออนุมัติก่อสร้างสะพานข้ามจุดตัดทางรถไฟโดยแยกเป็นสัญญาใหม่ อีกสัญญาโครงการความร่วมมือระหว่างรัฐบาลแห่งราชอาณาจักรไทยและรัฐบาลแห่งสาธารณรัฐประชาชนจีน ในการพัฒนาระบบรถไฟความเร็วสูง เพื่อเชื่อม โยง ภูมิภาค ช่วง กรุงเทพมหานคร - หนองคาย (ระยะที่ ๑ ช่วงกรุงเทพมหานคร - นครราชสีมา)</p> <p>๑๒.๑ ขร. มีหนังสือ ที่ คค ๐๙๐๕.๓/๑๑๒๗ ลงวันที่ ๒๕ ก.ค. ๒๕๖๘ เสนอ คค. โดย คค. อยู่ระหว่างพิจารณา เพื่อขอความเห็นหน่วยงานที่เกี่ยวข้อง</p>				

รายงานผลการดำเนินงานและผลการเบิกจ่ายตามแผนปฏิบัติการกรมการขนส่งทางราง ประจำปีงบประมาณ พ.ศ. ๒๕๖๘ (ฉบับปรับปรุง ครั้งที่ ๒) (ไตรมาสที่ ๔ : กรกฎาคม - กันยายน ๒๕๖๘)

ที่	โครงการ/กิจกรรม	แผน/ผล การดำเนินงาน ปี ๒๕๖๘				แผน/ผล การเบิกจ่าย ปี ๒๕๖๘		ปัญหา อุปสรรค/หมายเหตุ	หน่วย รับผิดชอบ
		แผนการดำเนินงาน		ผลการดำเนินงาน (๓๐ ก.ย. ๒๕๖๘)		งบประมาณ ที่ได้รับ จัดสรร (ลบ.)	ผล การเบิกจ่าย (ลบ.) (๓๐ ก.ย. ๒๕๖๘)		
		รายละเอียดแผน	ค่าน้ำหนัก (%)	ระยะเวลา ดำเนินการ	รายละเอียดผล (พอสังเขป)				
๒	จัดทำคำของบประมาณรายจ่าย ประจำปีงบประมาณของกรมการขนส่งทางราง ๑) รวบรวมคำของบประมาณรายจ่าย ประจำปีงบประมาณของกรมการขนส่งทางราง ๒) รวบรวมและจัดทำเอกสารงบประมาณ และเตรียมชี้แจงงบประมาณรายจ่าย ประจำปี ๓) การทบทวน ปรับปรุงผลสัมฤทธิ์ หรือประโยชน์ที่ได้รับจากการใช้จ่าย งบประมาณประกอบการจัดทำงบประมาณ รายจ่ายประจำปีงบประมาณ	<b>ดำเนินการแล้วเสร็จ</b>		๑๐๐	(ไม่มี)	(ไม่มี)	(ไม่มี)	กยร.(ยว.)	
	๑. ประสาน รวบรวมข้อมูลจาก หน่วยงานภายในและภายนอก องค์กร และวิเคราะห์ข้อมูล เสนอต่อผู้บริหาร	๒๕	ต.ค. ๖๗ - ม.ค. ๖๘	๑. ขร. มีหนังสือ ที่ คค ๐๙๐๕.๔/๒๒๔๘ ลงวันที่ ๒๕ ธ.ค. ๒๕๖๗ จัดส่งข้อมูล การดำเนินการตามระบบการติดตาม และประเมินผล เพื่อประกอบการ จัดทำงบประมาณรายจ่ายประจำปี งบประมาณ พ.ศ. ๒๕๖๙	๑๐๐				
	๒. จัดทำข้อมูลลงในระบบ e-Budgeting และนำเสนอ ต่อผู้บริหาร	๒๕	ม.ค. ๖๘ - เม.ย. ๖๘	๒. ขร. มีหนังสือ ที่ คค ๐๙๐๕.๔/๗๘ ลงวันที่ ๑๕ ม.ค. ๒๕๖๘ จัดส่งคำขอ งบประมาณรายจ่ายประจำปีงบประมาณ พ.ศ. ๒๕๖๙ เสนอ คค. เพื่อเสนอ รชค. ลงนามถึง สป.ป.					
	๓. จัดทำข้อมูลประกอบการ ชี้แจงงบประมาณ	๕๐	พ.ค. ๖๘ - ก.ย. ๖๘	๓. ขร. มีหนังสือ ที่ คค ๐๙๐๕.๔/๖๖๘ ลงวันที่ ๑๓ พ.ค. ๒๕๖๘ จัดส่งข้อมูล ประกอบการชี้แจงร่าง พ.ร.บ. งบประมาณรายจ่ายประจำปี งบประมาณ พ.ศ. ๒๕๖๙ วาระที่ ๑ และ ขร. ได้เข้าชี้แจงต่อคณะกรรมการ สส. และ สว. รวมถึงคณะอนุกรรมการ สส. เรียบร้อยแล้ว					
				๔. ขร. ได้จัดเตรียมข้อมูลและเข้าร่วม ชี้แจงร่าง พ.ร.บ. งบประมาณรายจ่าย ประจำปีงบประมาณ พ.ศ. ๒๕๖๙					

รายงานผลการดำเนินงานและผลการเบิกจ่ายตามแผนปฏิบัติราชการกรมการขนส่งทางราง ประจำปีงบประมาณ พ.ศ. ๒๕๖๘ (ฉบับปรับปรุง ครั้งที่ ๒) (ไตรมาสที่ ๔ : กรกฎาคม - กันยายน ๒๕๖๘)

ที่	โครงการ/กิจกรรม	แผน/ผล การดำเนินงาน ปี ๒๕๖๘				แผน/ผล การเบิกจ่าย ปี ๒๕๖๘		ปัญหา อุปสรรค/หมายเหตุ	หน่วย รับผิดชอบ	
		แผนการดำเนินงาน			ผลการดำเนินงาน (๓๐ ก.ย. ๒๕๖๘)		งบประมาณ ที่ได้รับ จัดสรร (ลบ.)			ผล การเบิกจ่าย (ลบ.) (๓๐ ก.ย. ๒๕๖๘)
		รายละเอียดแผน	ค่าน้ำหนัก (%)	ระยะเวลา ดำเนินการ	รายละเอียดผล (พอสังเขป)	ค่าน้ำหนัก (%)				
					วาระที่ ๒ – ๓ ทั้งของสภาผู้แทนราษฎร และวุฒิสภา เรียบร้อยแล้ว					
๓	จัดทำแผนปฏิบัติการประจำปีของ กรมการขนส่งทางราง	<b>✔ ดำเนินการแล้วเสร็จ</b>			๑๐๐	(ไม่มี)	(ไม่มี)	(ไม่มี)	กยร.(ยพ.)	
		๑. จัดทำและแจ้งเวียน (ร่าง) แผนปฏิบัติการราชการ ขร. (พ.ศ. ๒๕๖๙) ให้สำนักงาน/ กอง/กลุ่ม พิจารณา	๕๐	ต.ค. ๖๗ - ก.ย. ๖๘	๑. กยร. มีหนังสือที่ คค ๐๙๐๕.๒/๑๐๐๐ ลงวันที่ ๑๑ ต.ค. ๒๕๖๗ เรื่อง แจ้งเวียน (ร่าง) แผนปฏิบัติการราชการ ขร. (พ.ศ. ๒๕๖๙) เพื่อให้สำนักงาน/กอง/กลุ่ม พิจารณา เพื่อจัดทำแผนปฏิบัติการ ขร. (พ.ศ. ๒๕๖๙) เสนอ อchr. ต่อไป ๒. กยร. มีหนังสือที่ คค ๐๙๐๕.๒/๑๐๑๖๙ ลงวันที่ ๙ ต.ค. ๒๕๖๗ เรื่อง แจ้งเวียน (ร่าง) แผนปฏิบัติการราชการ ขร. (พ.ศ. ๒๕๖๙) เพื่อให้สำนักงาน/กอง/กลุ่ม ปรับปรุง (ร่าง) แผนปฏิบัติการราชการ ขร. (พ.ศ. ๒๕๖๙) ตามที่ อchr. ได้มอบหมายเพื่อ กยร. จัดทำแผนปฏิบัติการ ขร. (พ.ศ. ๒๕๖๙) เสนอ อchr. พิจารณา ให้ความเห็นชอบ	๕๐				
		๒. รวบรวมและประมวลข้อมูล แผนงาน กิจกรรม/โครงการ ของสำนักงาน/กอง/กลุ่ม ประกอบการดำเนินการ	๔๐	ต.ค. ๖๗ - ก.ย. ๖๘	กยร. ได้รวบรวมและประมวลข้อมูล แผนงานกิจกรรม/โครงการ ของสำนักงาน/ กอง/กลุ่ม พร้อมจัดทำแผนปฏิบัติการ ขร. (พ.ศ. ๒๕๖๙) แล้วเสร็จ	๔๐				

รายงานผลการดำเนินงานและผลการเบิกจ่ายตามแผนปฏิบัติการกรมการขนส่งทางราง ประจำปีงบประมาณ พ.ศ. ๒๕๖๘ (ฉบับปรับปรุง ครั้งที่ ๒) (ไตรมาสที่ ๔ : กรกฎาคม – กันยายน ๒๕๖๘)

ที่	โครงการ/กิจกรรม	แผน/ผล การดำเนินงาน ปี ๒๕๖๘				แผน/ผล การเบิกจ่าย ปี ๒๕๖๘		ปัญหา อุปสรรค/หมายเหตุ	หน่วย รับผิดชอบ
		แผนการดำเนินงาน		ผลการดำเนินงาน (๓๐ ก.ย. ๒๕๖๘)		งบประมาณ ที่ได้รับ จัดสรร (ลบ.)	ผล การเบิกจ่าย (ลบ.) (๓๐ ก.ย. ๒๕๖๘)		
		รายละเอียดแผน	ค่าน้ำหนัก (%)	ระยะเวลา ดำเนินการ	รายละเอียดผล (พอสังเขป)				
		จัดทำแผนปฏิบัติราชการ ขร. (พ.ศ. ๒๕๖๙)							
		๓. จัดทำแผนปฏิบัติราชการ ขร. (พ.ศ. ๒๕๖๙) เสนอ อchr.	๑๐	ต.ค. ๖๗ - ก.ย. ๖๘	กจร. มีหนังสือ ที่ คค ๐๙๐๕.๒/๑๑๙๕ ลงวันที่ ๑๘ ธ.ค. ๒๕๖๗ เรื่อง การจัดทำ แผนปฏิบัติราชการ ขร. (พ.ศ. ๒๕๖๙) เสนอ อchr. เพื่อพิจารณาอนุมัติและ ลงนามในร่างหนังสือถึง คค. เพื่อนำส่ง แผนปฏิบัติราชการ ขร. (พ.ศ. ๒๕๖๙) นำเสนอ รวค. ให้ความเห็นชอบต่อไป	๑๐			
๔	แผนปฏิบัติการการส่งเสริมการเพิ่ม ประสิทธิภาพในการขนส่งสินค้าทางราง ระยะ ๕ ปี (พ.ศ. ๒๕๖๖ – ๒๕๗๐) (ฉบับปรับปรุง)	<b>✔ ดำเนินการแล้วเสร็จ</b>			๑๐๐	(ไม่มี)	(ไม่มี)	(ไม่มี)	กจร.(ยพ.)
		๑. มีหนังสือถึงหน่วยงานที่เกี่ยวข้องเพื่อให้หน่วยงาน ทบทวน จัดลำดับความสำคัญ และปรับปรุงแผนการ ดำเนินงานของแผนงาน/ โครงการต่างๆ ให้เหมาะสม และสอดคล้องกับสถานการณ์ ในปัจจุบัน และประสาน ติดตามข้อมูล	๕๐	ต.ค. ๖๗ - ก.ย. ๖๘	ขร. ได้มีหนังสือที่ คค ๐๙๐๕.๒/๑๑๗๔๘ และ คค ๐๙๐๕.๒/๑๑๗๔๙ ลงวันที่ ๘ ต.ค. ๒๕๖๗ เรื่อง แผนปฏิบัติการ การส่งเสริมการเพิ่มประสิทธิภาพ ในการขนส่งสินค้าทางราง ระยะ ๕ ปี (พ.ศ. ๒๕๖๖ – ๒๕๗๐) (ฉบับปรับปรุง) เพื่อขอให้หน่วยงานที่เกี่ยวข้องพิจารณา ทบทวนความเหมาะสมของการจัดลำดับ ความสำคัญของแผนงาน/โครงการ ภายใต้อำนาจหน้าที่ให้สอดคล้องกับ หลักเกณฑ์การพิจารณาตามความพร้อม ของการดำเนินงาน พร้อมทั้งปรับปรุง	๕๐			

รายงานผลการดำเนินงานและผลการเบิกจ่ายตามแผนปฏิบัติราชการกรมการขนส่งทางราง ประจำปีงบประมาณ พ.ศ. ๒๕๖๘ (ฉบับปรับปรุง ครั้งที่ ๒) (ไตรมาสที่ ๔ : กรกฎาคม – กันยายน ๒๕๖๘)

ที่	โครงการ/กิจกรรม	แผน/ผล การดำเนินงาน ปี ๒๕๖๘				แผน/ผล การเบิกจ่าย ปี ๒๕๖๘		ปัญหา อุปสรรค/หมายเหตุ	หน่วย รับผิดชอบ	
		แผนการดำเนินงาน		ผลการดำเนินงาน (๓๐ ก.ย. ๒๕๖๘)		งบประมาณ ที่ได้รับ จัดสรร (ลบ.)	ผล การเบิกจ่าย (ลบ.) (๓๐ ก.ย. ๒๕๖๘)			
		รายละเอียดแผน	ค่าน้ำหนัก (%)	ระยะเวลา ดำเนินการ	รายละเอียดผล (พอสังเขป)					ค่าน้ำหนัก (%)
					แผนการดำเนินงานของแผนงาน/โครงการต่าง ๆ ให้เหมาะสมและสอดคล้องกับสถานการณ์ปัจจุบัน					
		๒. รวบรวมและประมวลข้อมูลแผนงาน/โครงการต่าง ๆ ของหน่วยงานที่เกี่ยวข้อง	๔๐	ต.ค. ๖๗ - ก.ย. ๖๘	กยร. ได้รวบรวมและประมวลข้อมูลแผนงาน/โครงการต่าง ๆ ของหน่วยงานที่เกี่ยวข้อง พร้อมจัดทำแผนปฏิบัติการ ส่งเสริมการเพิ่มประสิทธิภาพในการขนส่งสินค้าทางราง ระยะ ๕ ปี (พ.ศ. ๒๕๖๖ - ๒๕๗๐) (ฉบับปรับปรุง) แล้วเสร็จ	๔๐				
		๓. จัดทำแผนปฏิบัติการ ส่งเสริมการเพิ่มประสิทธิภาพในการขนส่งสินค้าทางราง ระยะ ๕ ปี (พ.ศ. ๒๕๖๖ - ๒๕๗๐) (ฉบับปรับปรุง) เสนอ อชร.	๑๐	ต.ค. ๖๗ - ก.ย. ๖๘	กยร. ได้มีหนังสือ ที่ คค ๐๙๐๕.๒/๑๑๗๘ ลงวันที่ ๑๒ ธ.ค. ๒๕๖๗ เรื่อง แผนปฏิบัติการ ส่งเสริมการเพิ่มประสิทธิภาพการขนส่งสินค้าทางราง ระยะ ๕ ปี (พ.ศ. ๒๕๖๖ - ๒๕๗๐) (ฉบับปรับปรุง) เสนอ อชร. เพื่อพิจารณาอนุมัติและลงนามในร่างหนังสือถึง คค. เพื่อนำส่งแผนปฏิบัติการฯ นำเสนอ รวค. ให้ความเห็นชอบต่อไป	๑๐				
๕	การเชื่อมต่อการขนส่งทางรางกับการขนส่งอื่น ๆ ที่เกี่ยวข้อง รวมทั้งศูนย์กระจายสินค้า ท่าเรือบก นิคมอุตสาหกรรม และส่วนอื่นที่เกี่ยวข้อง	<b>✅ ดำเนินการแล้วเสร็จ</b>				๑๐๐	(ไม่มี)	(ไม่มี)	(ไม่มี)	กยร.(ยพ.)
		ศึกษาและวิเคราะห์ข้อมูลการเชื่อมต่อการขนส่งทางรางฯ พร้อมเข้าร่วมประชุมฯ หรือ	๑๐๐ (ไตรมาสละ ๒๕)	ต.ค. ๖๗ - ก.ย. ๖๘	๑. รพท. ได้มีหนังสือ ที่ รพ.กส. ๑๑๐๐/๒๔๖/๒๕๖๗ ลงวันที่ ๒๐ ก.ย. ๒๕๖๗ เรื่อง ขอเชิญประชุม	๑๐๐				

รายงานผลการดำเนินงานและผลการเบิกจ่ายตามแผนปฏิบัติการราชการกรมการขนส่งทางราง ประจำปีงบประมาณ พ.ศ. ๒๕๖๘ (ฉบับปรับปรุง ครั้งที่ ๒) (ไตรมาสที่ ๔ : กรกฎาคม - กันยายน ๒๕๖๘)

ที่	โครงการ/กิจกรรม	แผน/ผล การดำเนินงาน ปี ๒๕๖๘				แผน/ผล การเบิกจ่าย ปี ๒๕๖๘		ปัญหา อุปสรรค/หมายเหตุ	หน่วย รับผิดชอบ
		แผนการดำเนินงาน		ผลการดำเนินงาน (๓๐ ก.ย. ๒๕๖๘)		งบประมาณ ที่ได้รับ จัดสรร (ลบ.)	ผล การเบิกจ่าย (ลบ.) (๓๐ ก.ย. ๒๕๖๘)		
		รายละเอียดแผน	ค่าน้ำหนัก (%)	ระยะเวลา ดำเนินการ	รายละเอียดผล (พอสังเขป)				
		เสนอผลการศึกษา หรือตอบ ประชาชน/หน่วยงานที่เกี่ยวข้อง/ สภาผู้แทนราษฎร/วุฒิสภา เพื่อทราบหรือเพื่อเสนอแนะ แนวทางการพัฒนาหรือการ ดำเนินงานให้เป็นไปตามกรอบ ระยะเวลาที่กำหนดตามแผน R-map			คณะกรรมการกำกับการดำเนินงาน ศึกษาความเหมาะสมโครงการ ก่อสร้างทางรถไฟ ช่วงสุพรรณบุรี- นครหลวงชุมทางบ้านภาชี ครั้งที่ ๑/๒๕๖๗ เมื่อวันที่ ๑ ต.ค. ๒๕๖๗ โดย ขร. ได้ศึกษา และวิเคราะห์ข้อมูลรายละเอียด โครงการรถไฟสายใหม่ ช่วงสุพรรณบุรี- นครหลวง-ชุมทางบ้านภาชี (MR๑๐) แผนงานระยะเร่งด่วน (พ.ศ. ๒๕๖๖ - ๒๕๗๐) ภายใต้ผลการศึกษาความ เป็นไปได้ในการพัฒนาโครงข่ายรถไฟ ให้ครอบคลุมและเชื่อมโยงพื้นที่ ทั่วประเทศและรองรับการขนส่ง ต่อเนื่องหลายรูปแบบได้อย่างไร้รอยต่อ (R-map) พร้อมเข้าร่วมประชุมและ เสนอแนะแนวทางการพัฒนาการเชื่อมต่อ การขนส่งทางรางกับการขนส่งทางน้ำ และทางบก รวมทั้งการพัฒนา ย่านกองเก็บและขนถ่ายตู้สินค้า (Container Yard : CY) ในพื้นที่ ภาคกลางเพื่อรองรับการขนส่ง สินค้าทางรางในบริเวณภาคกลาง ภาคตะวันออกเฉียงเหนือ และภาคเหนือ				

รายงานผลการดำเนินงานและผลการเบิกจ่ายตามแผนปฏิบัติการกรมการขนส่งทางราง ประจำปีงบประมาณ พ.ศ. ๒๕๖๘ (ฉบับปรับปรุง ครั้งที่ ๒) (ไตรมาสที่ ๔ : กรกฎาคม - กันยายน ๒๕๖๘)

ที่	โครงการ/กิจกรรม	แผน/ผล การดำเนินงาน ปี ๒๕๖๘				แผน/ผล การเบิกจ่าย ปี ๒๕๖๘		ปัญหา อุปสรรค/หมายเหตุ	หน่วย รับผิดชอบ	
		แผนการดำเนินงาน			ผลการดำเนินงาน (๓๐ ก.ย. ๒๕๖๘)		งบประมาณ ที่ได้รับ จัดสรร (ลบ.)			ผล การเบิกจ่าย (ลบ.) (๓๐ ก.ย. ๒๕๖๘)
		รายละเอียดแผน	ค่าน้ำหนัก (%)	ระยะเวลา ดำเนินการ	รายละเอียดผล (พอสังเขป)	ค่าน้ำหนัก (%)				
					<p>และการดำเนินงานให้สำเร็จตามกรอบระยะเวลาที่กำหนดตามแผน R-map ต่อที่ประชุม</p> <p>๒. รพท. ได้มีหนังสือ ค่วนที่สุด ที่ รพ.กส.๑๑๐๐/๒๖๔/๒๕๖๗ ลงวันที่ ๔ ต.ค. ๒๕๖๗ เรื่อง ขอเชิญประชุม เพื่อหารือข้อมูลรายละเอียดโครงการ งานศึกษาความเหมาะสมการพัฒนา ทางรถไฟเชื่อมต่อนิคมอุตสาหกรรม/ แหล่งอุตสาหกรรม เมื่อวันที่ ๗ ต.ค. ๒๕๖๗ โดย ขร. ได้ศึกษา และวิเคราะห์ข้อมูลรายละเอียด โครงการพัฒนาทางรถไฟเชื่อมต่อนิคมอุตสาหกรรม/แหล่งอุตสาหกรรม แผนงานระยะเร่งด่วน (พ.ศ. ๒๕๖๖ - ๒๕๗๐) ภายใต้ผลการศึกษา R-map พร้อมเข้าร่วมประชุมและเสนอแนะ แนวทางการพัฒนาทางรถไฟเชื่อมต่อนิคมอุตสาหกรรม/แหล่งอุตสาหกรรม และการดำเนินงานให้สำเร็จตาม กรอบระยะเวลาที่กำหนดตามแผน R-map ต่อการนิคมอุตสาหกรรม แห่งประเทศไทย (กนอ.) และ รพท.</p>					

รายงานผลการดำเนินงานและผลการเบิกจ่ายตามแผนปฏิบัติการกรมการขนส่งทางราง ประจำปีงบประมาณ พ.ศ. ๒๕๖๘ (ฉบับปรับปรุง ครั้งที่ ๒) (ไตรมาสที่ ๔ : กรกฎาคม - กันยายน ๒๕๖๘)

ที่	โครงการ/กิจกรรม	แผน/ผล การดำเนินงาน ปี ๒๕๖๘				แผน/ผล การเบิกจ่าย ปี ๒๕๖๘		ปัญหา อุปสรรค/หมายเหตุ	หน่วย รับผิดชอบ
		แผนการดำเนินงาน		ผลการดำเนินงาน (๓๐ ก.ย. ๒๕๖๘)		งบประมาณ ที่ได้รับ จัดสรร (ลบ.)	ผล การเบิกจ่าย (ลบ.) (๓๐ ก.ย. ๒๕๖๘)		
		รายละเอียดแผน	ค่าน้ำหนัก (%)	ระยะเวลา ดำเนินการ	รายละเอียดผล (พอสังเขป)				
					๓. รฟท. ได้มีหนังสือ ที่ รฟ.กส. ๑๑๐๐/๓๐๘/๒๕๖๗ ลงวันที่ ๗ พ.ย. ๒๕๖๗ ขอเชิญผู้แทน ขร. เข้าร่วมรับฟังความคิดเห็นของประชาชน งานศึกษาความเหมาะสม การพัฒนาทางรถไฟเชื่อมต่อ นิคมอุตสาหกรรม/แหล่งอุตสาหกรรม ระหว่างวันที่ ๑๘ - ๑๙ พ.ย. ๒๕๖๗ ณ จังหวัดลำพูนและจังหวัดลำปาง และระหว่างวันที่ ๒๑ - ๒๒ พ.ย. ๒๕๖๗ ณ จังหวัดระยองและจังหวัดชลบุรี โดย ขร. ได้เข้าร่วมประชุมและเสนอแนะแนวทางการดำเนินโครงการ ในการพัฒนาทางรถไฟเชื่อมต่อ นิคมอุตสาหกรรม/แหล่งอุตสาหกรรม ให้แล้วเสร็จตามกรอบระยะเวลาที่กำหนดตามแผน R-map ต่อที่ประชุม ๔. รฟท. ได้มีหนังสือ ที่ รฟ.กส. ๑๑๐๐/๙/๒๕๖๘ ลงวันที่ ๙ ม.ค. ๒๕๖๘ เรื่อง ขอเชิญประชุม คณะกรรมการกำกับการดำเนินงาน งานศึกษาความเหมาะสมโครงการก่อสร้างทางรถไฟ ช่วงสุพรรณบุรี-				

รายงานผลการดำเนินงานและผลการเบิกจ่ายตามแผนปฏิบัติการกรมการขนส่งทางราง ประจำปีงบประมาณ พ.ศ. ๒๕๖๘ (ฉบับปรับปรุง ครั้งที่ ๒) (ไตรมาสที่ ๔ : กรกฎาคม - กันยายน ๒๕๖๘)

ที่	โครงการ/กิจกรรม	แผน/ผล การดำเนินงาน ปี ๒๕๖๘				แผน/ผล การเบิกจ่าย ปี ๒๕๖๘		ปัญหา อุปสรรค/หมายเหตุ	หน่วย รับผิดชอบ	
		แผนการดำเนินงาน			ผลการดำเนินงาน (๓๐ ก.ย. ๒๕๖๘)		งบประมาณ ที่ได้รับ จัดสรร (ลบ.)			ผล การเบิกจ่าย (ลบ.) (๓๐ ก.ย. ๒๕๖๘)
		รายละเอียดแผน	ค่าน้ำหนัก (%)	ระยะเวลา ดำเนินการ	รายละเอียดผล (พอสังเขป)	ค่าน้ำหนัก (%)				
					<p>นครหลวงชุมทางบ้านภาชี ครั้งที่ ๑/๒๕๖๘ เมื่อวันที่ ๑๗ ม.ค. ๒๕๖๘ โดย ขร. ได้ศึกษา และวิเคราะห์ข้อมูลรายละเอียด โครงการรถไฟสายใหม่ ช่วงสุพรรณบุรี- นครหลวง-ชุมทางบ้านภาชี (MR๑๐) แผนงานระยะเร่งด่วน (พ.ศ. ๒๕๖๖ - ๒๕๗๐) ภายใต้ผลการศึกษา R-map พร้อมเข้าร่วมประชุมและเสนอแนะ แนวทางการพัฒนาการเชื่อมต่อขนส่ง ทางรางกับการขนส่งทางน้ำและทางบก รวมทั้งการพัฒนายานกองเก็บและ ขนถ่ายตู้สินค้า (Container Yard : CY) ในพื้นที่ภาคกลางเพื่อรองรับการขนส่ง สินค้าทางรางในบริเวณภาคกลาง ภาคตะวันออกเฉียงเหนือและภาคเหนือ และการดำเนินงานให้สำเร็จตามกรอบ ระยะเวลาที่กำหนดตามแผน R-map ต่อที่ประชุม</p> <p>๕. รฟท. ได้มีหนังสือ ด่วนที่สุด ที่ รฟ.กส.๑๑๐๐/๔๓/๒๕๖๘ ลงวันที่ ๒๑ ม.ค. ๒๕๖๘ เรื่อง ขอเชิญประชุม เพื่อหารือข้อมูลรายละเอียดโครงการ งานศึกษาความเหมาะสมการพัฒนา</p>					

รายงานผลการดำเนินงานและผลการเบิกจ่ายตามแผนปฏิบัติการกรมการขนส่งทางราง ประจำปีงบประมาณ พ.ศ. ๒๕๖๘ (ฉบับปรับปรุง ครั้งที่ ๒) (ไตรมาสที่ ๔ : กรกฎาคม - กันยายน ๒๕๖๘)

ที่	โครงการ/กิจกรรม	แผน/ผล การดำเนินงาน ปี ๒๕๖๘				แผน/ผล การเบิกจ่าย ปี ๒๕๖๘		ปัญหา อุปสรรค/หมายเหตุ	หน่วย รับผิดชอบ	
		แผนการดำเนินงาน			ผลการดำเนินงาน (๓๐ ก.ย. ๒๕๖๘)		งบประมาณ ที่ได้รับ จัดสรร (ลบ.)			ผล การเบิกจ่าย (ลบ.) (๓๐ ก.ย. ๒๕๖๘)
		รายละเอียดแผน	ค่าน้ำหนัก (%)	ระยะเวลา ดำเนินการ	รายละเอียดผล (พอสังเขป)	ค่าน้ำหนัก (%)				
					<p>ทางรถไฟเชื่อมต่อนิคมอุตสาหกรรม/ แหล่งอุตสาหกรรม เมื่อวันที่ ๒๘ ม.ค. ๒๕๖๘ โดย ขร. ได้ศึกษา และวิเคราะห์ข้อมูลรายละเอียด โครงการพัฒนาทางรถไฟเชื่อมต่อนิคมอุตสาหกรรม/แหล่งอุตสาหกรรม แผนงานระยะเร่งด่วน (พ.ศ. ๒๕๖๖ - ๒๕๗๐) ภายใต้ผลการศึกษา R-map พร้อมเข้าร่วมประชุมและเสนอแนะ แนวทางการพัฒนาทางรถไฟเชื่อมต่อนิคมอุตสาหกรรม/แหล่งอุตสาหกรรม และการดำเนินงานให้สำเร็จตาม กรอบระยะเวลาที่กำหนดตามแผน R-map ต่อที่ประชุม</p> <p>๖. รฟท. ได้มีหนังสือ ที่ รฟ. กส. ๑๑๐๐/๙๓/๒๕๖๘ ลงวันที่ ๒๔ ก.พ. ๒๕๖๘ เรื่อง ขอเชิญประชุม คณะกรรมการกำกับการดำเนินงาน ศึกษาความเหมาะสมโครงการ ก่อสร้างทางรถไฟ ช่วงสุพรรณบุรี- นครหลวงชุมทงบ้านภาชี ครั้งที่ ๒/๒๕๖๘ เมื่อวันที่ ๑๐ มี.ค. ๒๕๖๘ โดย ขร. ได้ศึกษา และวิเคราะห์ข้อมูลรายละเอียด</p>					

รายงานผลการดำเนินงานและผลการเบิกจ่ายตามแผนปฏิบัติการกรมการขนส่งทางราง ประจำปีงบประมาณ พ.ศ. ๒๕๖๘ (ฉบับปรับปรุง ครั้งที่ ๒) (ไตรมาสที่ ๔ : กรกฎาคม - กันยายน ๒๕๖๘)

ที่	โครงการ/กิจกรรม	แผน/ผล การดำเนินงาน ปี ๒๕๖๘				แผน/ผล การเบิกจ่าย ปี ๒๕๖๘		ปัญหา อุปสรรค/หมายเหตุ	หน่วย รับผิดชอบ	
		แผนการดำเนินงาน			ผลการดำเนินงาน (๓๐ ก.ย. ๒๕๖๘)		งบประมาณ ที่ได้รับ จัดสรร (ลบ.)			ผล การเบิกจ่าย (ลบ.) (๓๐ ก.ย. ๒๕๖๘)
		รายละเอียดแผน	ค่าน้ำหนัก (%)	ระยะเวลา ดำเนินการ	รายละเอียดผล (พอสังเขป)	ค่าน้ำหนัก (%)				
					<p>โครงการรถไฟสายใหม่ ช่วงสุพรรณบุรี- นครหลวง-ชุมทางบ้านภาชี (MR๑๐) แผนงานระยะเร่งด่วน (พ.ศ. ๒๕๖๖ - ๒๕๗๐) ภายใต้ผลการศึกษา R-map พร้อมเข้าร่วมประชุมและเสนอแนะแนวทางการพัฒนาการเชื่อมต่อ การขนส่งทางรางกับการขนส่งทางน้ำ และทางบก รวมทั้งการพัฒนา ย่านกองเก็บและขนถ่ายตู้สินค้า (Container Yard : CY) ในพื้นที่ ภาคกลางเพื่อรองรับการขนส่ง สินค้าทางรางในบริเวณภาคกลาง ภาคตะวันออกเฉียงเหนือและภาคเหนือ และการดำเนินงานให้สำเร็จตามกรอบ ระยะเวลาที่กำหนดตามแผน R-map ต่อที่ประชุม</p> <p>๗. กรอ.กลุ่มจังหวัดภาคกลางตอนล่าง ๑ (จังหวัดราชบุรี จังหวัดกาญจนบุรี และจังหวัดสุพรรณบุรี) ได้มีหนังสือ ที่ มท ๐๒๓๑.๓/ว ๒๑๒๗ ลงวันที่ ๑๒ มี.ค. ๒๕๖๘ เรื่อง ขอเชิญเข้าร่วม ประชุมคณะกรรมการร่วมภาครัฐและ เอกชนเพื่อแก้ไขปัญหาทางเศรษฐกิจ</p>					

รายงานผลการดำเนินงานและผลการเบิกจ่ายตามแผนปฏิบัติการกรมการขนส่งทางราง ประจำปีงบประมาณ พ.ศ. ๒๕๖๘ (ฉบับปรับปรุง ครั้งที่ ๒) (ไตรมาสที่ ๔ : กรกฎาคม - กันยายน ๒๕๖๘)

ที่	โครงการ/กิจกรรม	แผน/ผล การดำเนินงาน ปี ๒๕๖๘				แผน/ผล การเบิกจ่าย ปี ๒๕๖๘		ปัญหา อุปสรรค/หมายเหตุ	หน่วย รับผิดชอบ	
		แผนการดำเนินงาน			ผลการดำเนินงาน (๓๐ ก.ย. ๒๕๖๘)		งบประมาณ ที่ได้รับ จัดสรร (ลบ.)			ผล การเบิกจ่าย (ลบ.) (๓๐ ก.ย. ๒๕๖๘)
		รายละเอียดแผน	ค่าน้ำหนัก (%)	ระยะเวลา ดำเนินการ	รายละเอียดผล (พอสังเขป)	ค่าน้ำหนัก (%)				
					<p>กลุ่มจังหวัดภาคกลางตอนล่าง ๑ เมื่อวันที่ ๒๗ มี.ค. ๒๕๖๘ โดย ขร. ได้ศึกษา และวิเคราะห์ข้อมูลรายละเอียด การพัฒนาโครงสร้างพื้นฐานด้านการคมนาคมระบบรางของกลุ่มจังหวัดภาคกลางตอนล่าง ๑ เชื่อมต่อพื้นที่ระเบียงเศรษฐกิจพิเศษภาคกลาง - ตะวันตก ตามแผนงานระยะเร่งด่วน (พ.ศ. ๒๕๖๖ - ๒๕๗๐) ภายใต้ผลการศึกษา R-map พร้อมเข้าร่วมประชุมและเสนอแนะแนวทางการพัฒนาการเชื่อมต่อ และการดำเนินงานให้สำเร็จตามกรอบ ระยะเวลาที่กำหนดตามแผน R-map ต่อที่ประชุม</p> <p>๘. รฟท. ได้มีหนังสือ ที่ รฟ.กส. ๑๑๐๐/๑๕๗/๒๕๖๘ ลงวันที่ ๙ เม.ย. ๒๕๖๘ ขอเชิญคณะกรรมการ กำกับการดำเนินงานและคณะกรรมการ ตรวจสอบรับพัสดุ เข้าร่วมประชุมรับฟัง ความคิดเห็นของประชาชน (ครั้งที่ ๑) งานศึกษาความเหมาะสมโครงการก่อสร้างทางรถไฟช่วงสุพรรณบุรี - นครหลวง - ชุมทางบ้านภาชี</p>					

รายงานผลการดำเนินงานและผลการเบิกจ่ายตามแผนปฏิบัติการกรมการขนส่งทางราง ประจำปีงบประมาณ พ.ศ. ๒๕๖๘ (ฉบับปรับปรุง ครั้งที่ ๒) (ไตรมาสที่ ๔ : กรกฎาคม - กันยายน ๒๕๖๘)

ที่	โครงการ/กิจกรรม	แผน/ผล การดำเนินงาน ปี ๒๕๖๘				แผน/ผล การเบิกจ่าย ปี ๒๕๖๘		ปัญหา อุปสรรค/หมายเหตุ	หน่วย รับผิดชอบ
		แผนการดำเนินงาน		ผลการดำเนินงาน (๓๐ ก.ย. ๒๕๖๘)		งบประมาณ ที่ได้รับ จัดสรร (ลบ.)	ผล การเบิกจ่าย (ลบ.) (๓๐ ก.ย. ๒๕๖๘)		
		รายละเอียดแผน	ค่าน้ำหนัก (%)	ระยะเวลา ดำเนินการ	รายละเอียดผล (พอสังเขป)				
					<p>ระหว่างวันที่ ๗ - ๘ พ.ค. ๒๕๖๘ ณ จังหวัดพระนครศรีอยุธยา และ จังหวัดสุพรรณบุรี โดย ขร. ได้เข้าร่วมประชุมและเสนอแนะแนวทางการดำเนินโครงการรถไฟสายใหม่ ช่วงสุพรรณบุรี - นครหลวง - ชุมทางบ้านภาชี (MR๑๐) แผนงานระยะเร่งด่วน (พ.ศ. ๒๕๖๖ - ๒๕๗๐) ภายใต้ผลการศึกษา R-map ต่อที่ประชุม</p> <p>๙. รฟท. ได้มีหนังสือ ที่ รฟ.กส. ๑๑๐๐/๑๘๐/๒๕๖๘ ลงวันที่ ๒๗ พ.ค. ๒๕๖๘ เรื่อง ขอเชิญประชุม คณะกรรมการกำกับการดำเนินงานศึกษาความเหมาะสมโครงการก่อสร้างทางรถไฟ ช่วงสุพรรณบุรี-นครหลวง-ชุมทางบ้านภาชี ครั้งที่ ๓/๒๕๖๘ (ครั้งที่ ๔) เมื่อวันที่ ๕ มิ.ย. ๒๕๖๘ โดย ขร. ได้ศึกษาและวิเคราะห์ข้อมูลรายละเอียด โครงการรถไฟสายใหม่ ช่วงสุพรรณบุรี-นครหลวง-ชุมทางบ้านภาชี (MR๑๐) แผนงานระยะเร่งด่วน (พ.ศ. ๒๕๖๖-๒๕๗๐) ภายใต้ผลการศึกษา R-map พร้อมเข้าร่วมประชุมและ</p>				

รายงานผลการดำเนินงานและผลการเบิกจ่ายตามแผนปฏิบัติการกรมการขนส่งทางราง ประจำปีงบประมาณ พ.ศ. ๒๕๖๘ (ฉบับปรับปรุง ครั้งที่ ๒) (ไตรมาสที่ ๔ : กรกฎาคม - กันยายน ๒๕๖๘)

ที่	โครงการ/กิจกรรม	แผน/ผล การดำเนินงาน ปี ๒๕๖๘				แผน/ผล การเบิกจ่าย ปี ๒๕๖๘		ปัญหา อุปสรรค/หมายเหตุ	หน่วย รับผิดชอบ	
		แผนการดำเนินงาน			ผลการดำเนินงาน (๓๐ ก.ย. ๒๕๖๘)		งบประมาณ ที่ได้รับ จัดสรร (ลบ.)			ผล การเบิกจ่าย (ลบ.) (๓๐ ก.ย. ๒๕๖๘)
		รายละเอียดแผน	ค่าน้ำหนัก (%)	ระยะเวลา ดำเนินการ	รายละเอียดผล (พอสังเขป)	ค่าน้ำหนัก (%)				
					เสนอแนะแนวทางการพัฒนาการเชื่อมต่อ การขนส่งทางรางกับการขนส่งทางน้ำ และทางบก รวมทั้งการพัฒนาท่าเรือรับ เก็บและขนถ่ายตู้สินค้า (Container Yard : CY) ในพื้นที่ภาคกลางเพื่อรองรับ การขนส่งสินค้าทางรางในบริเวณภาค กลาง ภาคตะวันออกเฉียงเหนือและ ภาคเหนือ และการดำเนินงานให้สำเร็จ ตามกรอบระยะเวลาที่กำหนดตาม แผน R-map ต่อที่ประชุม ๑๐.คค. (สลค.) ได้มีหนังสือ ด่วนมาก ที่ คค.๐๑๐๐/สรค ๑๑๖๒ ลงวันที่ ๒๗ พ.ค. ๒๕๖๘ เรื่อง กระทู้ถามทั่วไป ที่ขอให้ตอบในที่ประชุมสภา (กระทู้ถามที่ ๕๕๓ ๕๕๖ ๕๕๙ ๕๖๔ ๕๗๐ ๕๗๔ ๕๗๘) โดย ขร. ได้ดำเนินการ ยกร่างคำตอบกระทู้ถามที่ ๕๕๙ เรื่อง แนวทางยกระดับระบบโครงข่าย คมนาคมขนส่งทางรางในพื้นที่ จังหวัดอุดรดิตต์ ของนายวี เล็กอุทัย สมาชิกสภาผู้แทนราษฎร พรรคเพื่อไทย จังหวัดอุดรดิตต์) ภายใต้ผลการศึกษา R-map					

รายงานผลการดำเนินงานและผลการเบิกจ่ายตามแผนปฏิบัติการกรมการขนส่งทางราง ประจำปีงบประมาณ พ.ศ. ๒๕๖๘ (ฉบับปรับปรุง ครั้งที่ ๒) (ไตรมาสที่ ๔ : กรกฎาคม - กันยายน ๒๕๖๘)

ที่	โครงการ/กิจกรรม	แผน/ผล การดำเนินงาน ปี ๒๕๖๘				แผน/ผล การเบิกจ่าย ปี ๒๕๖๘		ปัญหาอุปสรรค/หมายเหตุ	หน่วยรับผิดชอบ
		แผนการดำเนินงาน		ผลการดำเนินงาน (๓๐ ก.ย. ๒๕๖๘)		งบประมาณที่ได้รับจัดสรร (ลบ.)	ผล การเบิกจ่าย (ลบ.) (๓๐ ก.ย. ๒๕๖๘)		
		รายละเอียดแผน	ค่าน้ำหนัก (%)	ระยะเวลาดำเนินการ	รายละเอียดผล (พอสังเขป)				
					<p>๑๑. กพท. ได้มีหนังสือ ที่ กพท ๑๔/๗๒๙๗ ลงวันที่ ๙ ก.ค. ๒๕๖๘ เรื่อง ขอเชิญ ร่วมการประชุมสัมมนากลุ่มย่อย (Focus Group) การจัดตั้งสนามบินพาณิชย์ของประเทศ ครั้งที่ ๑ - ๓ ของโครงการจัดทำแผนพัฒนาการขนส่งทางอากาศของประเทศไทย (พ.ศ.๒๕๖๖ - ๒๕๘๐) และแผนปฏิบัติการรองรับนโยบายด้านการบินพลเรือนของประเทศ รายสาขา เมื่อวันที่ ๑๗ ก.ค. ๒๕๖๘ วันที่ ๒๕ ก.ค. ๒๕๖๘ และ วันที่ ๒๒ ส.ค. ๒๕๖๘ โดย ขร. ได้ศึกษาและวิเคราะห์ข้อมูล รายละเอียด ภายใต้ผลการศึกษา R-map เพื่อเป็นประโยชน์ต่อการจัดทำแผนพัฒนาการขนส่งทางอากาศของประเทศไทย (พ.ศ. ๒๕๖๖ - ๒๕๘๐) และแผนปฏิบัติการรองรับนโยบายด้านการบินพลเรือนของประเทศรายสาขา พร้อมเข้าร่วมประชุมและเสนอแนะแนวทางการพัฒนาการเชื่อมต่อการขนส่งทางรางกับการขนส่งทางอากาศ</p> <p>๑๒. รพท. ได้มีหนังสือ ที่ รพท. กส. ๑๑๐/๓๒๔/๒๕๖๘ ลงวันที่</p>				

รายงานผลการดำเนินงานและผลการเบิกจ่ายตามแผนปฏิบัติการกรมการขนส่งทางราง ประจำปีงบประมาณ พ.ศ. ๒๕๖๘ (ฉบับปรับปรุง ครั้งที่ ๒) (ไตรมาสที่ ๔ : กรกฎาคม - กันยายน ๒๕๖๘)

ที่	โครงการ/กิจกรรม	แผน/ผล การดำเนินงาน ปี ๒๕๖๘				แผน/ผล การเบิกจ่าย ปี ๒๕๖๘		ปัญหา อุปสรรค/หมายเหตุ	หน่วย รับผิดชอบ	
		แผนการดำเนินงาน			ผลการดำเนินงาน (๓๐ ก.ย. ๒๕๖๘)		งบประมาณ ที่ได้รับ จัดสรร (ลบ.)			ผล การเบิกจ่าย (ลบ.) (๓๐ ก.ย. ๒๕๖๘)
		รายละเอียดแผน	ค่าน้ำหนัก (%)	ระยะเวลา ดำเนินการ	รายละเอียดผล (พอสังเขป)	ค่าน้ำหนัก (%)				
					๒๑ ส.ค. ๒๕๖๘ เรื่อง ขอเชิญประชุม คณะกรรมการกำกับการดำเนินงาน ศึกษาความเหมาะสมโครงการก่อสร้างทางรถไฟ ช่วงสุพรรณบุรี - นครหลวง - ชุมทางบ้านภาษี ครั้งที่ ๔ /๒๕๖๘ (ครั้งที่๕) เมื่อวันที่ ๒๘ ส.ค. ๒๕๖๘ โดย ขร. ได้ศึกษา และวิเคราะห์ข้อมูลรายละเอียด โครงการรถไฟสายใหม่ ช่วงสุพรรณบุรี - นครหลวง - ชุมทางบ้านภาษี (MR๑๐) แผนงานระยะเร่งด่วน (พ.ศ. ๒๕๖๖ - ๒๕๗๐) ภายใต้ผลการศึกษา R-map พร้อม เข้าร่วมประชุมและเสนอแนะ แนวทางการพัฒนาการเชื่อมต่อการขนส่งทางรางกับการขนส่งทางน้ำและทางบก รวมทั้งการพัฒนาย่านกองเก็บและขนถ่ายตู้สินค้า (Container Yard : CY) ในพื้นที่ภาคกลางเพื่อรองรับการขนส่งสินค้าทางรางในบริเวณภาคกลาง ภาคตะวันออกเฉียงเหนือและภาคเหนือ และการดำเนินงานให้สำเร็จตามกรอบระยะเวลาที่กำหนดตามแผน R-map โดยที่ประชุมมีมติเห็นชอบ					

รายงานผลการดำเนินงานและผลการเบิกจ่ายตามแผนปฏิบัติการกรมการขนส่งทางราง ประจำปีงบประมาณ พ.ศ. ๒๕๖๘ (ฉบับปรับปรุง ครั้งที่ ๒) (ไตรมาสที่ ๔ : กรกฎาคม - กันยายน ๒๕๖๘)

ที่	โครงการ/กิจกรรม	แผน/ผล การดำเนินงาน ปี ๒๕๖๘				แผน/ผล การเบิกจ่าย ปี ๒๕๖๘		ปัญหา อุปสรรค/หมายเหตุ	หน่วย รับผิดชอบ	
		แผนการดำเนินงาน			ผลการดำเนินงาน (๓๐ ก.ย. ๒๕๖๘)		งบประมาณ ที่ได้รับ จัดสรร (ลบ.)			ผล การเบิกจ่าย (ลบ.) (๓๐ ก.ย. ๒๕๖๘)
		รายละเอียดแผน	ค่าน้ำหนัก (%)	ระยะเวลา ดำเนินการ	รายละเอียดผล (พอสังเขป)	ค่าน้ำหนัก (%)				
					<p>รายงานการศึกษาบัณฑิตวิทยาลัยและให้รับความเห็นไปดำเนินการต่อไป</p> <p>๑๓. ส.น.ช. ได้มีหนังสือ ที่ คค ๐๘๐๘.๔/ว๒๑๑๒ ลงวันที่ ๒๑ ส.ค. ๒๕๖๘ เรื่อง ขอเชิญประชุมคณะกรรมการพิจารณาผลการดำเนินการการศึกษาจัดทำแผนพัฒนาการเชื่อมโยงและเพิ่มประสิทธิภาพการขนส่งสินค้าเกษตรและอุตสาหกรรมทั้งทางรางและทางน้ำเพื่อรองรับการพัฒนาพื้นที่เขตพัฒนาพิเศษภาคตะวันออก กรุงเทพมหานคร ครั้งที่ ๑/๒๕๖๘ (ครั้งที่ ๓) เมื่อวันที่ ๒๘ ส.ค. ๒๕๖๘ โดย ขร. ได้ศึกษาและวิเคราะห์ข้อมูลรายละเอียดรายงานฉบับกลาง พร้อมเข้าร่วมประชุมการศึกษาจัดทำแผนพัฒนาการเชื่อมโยงและเพิ่มประสิทธิภาพการขนส่งสินค้าเกษตรและอุตสาหกรรมทั้งทางรางและทางน้ำ เพื่อรองรับการพัฒนาพื้นที่เขตพัฒนาพิเศษภาคตะวันออก กรุงเทพมหานคร ภายใต้ผลการศึกษา R-map</p>					

รายงานผลการดำเนินงานและผลการเบิกจ่ายตามแผนปฏิบัติการกรมการขนส่งทางราง ประจำปีงบประมาณ พ.ศ. ๒๕๖๘ (ฉบับปรับปรุง ครั้งที่ ๒) (ไตรมาสที่ ๔ : กรกฎาคม - กันยายน ๒๕๖๘)

ที่	โครงการ/กิจกรรม	แผน/ผล การดำเนินงาน ปี ๒๕๖๘				แผน/ผล การเบิกจ่าย ปี ๒๕๖๘		ปัญหา อุปสรรค/หมายเหตุ	หน่วย รับผิดชอบ
		แผนการดำเนินงาน		ผลการดำเนินงาน (๓๐ ก.ย. ๒๕๖๘)		งบประมาณ ที่ได้รับ จัดสรร (ลบ.)	ผล การเบิกจ่าย (ลบ.) (๓๐ ก.ย. ๒๕๖๘)		
		รายละเอียดแผน	ค่าน้ำหนัก (%)	ระยะเวลา ดำเนินการ	รายละเอียดผล (พอสังเขป)				
๖	การดำเนินงานความร่วมมือระหว่างประเทศที่เกี่ยวข้องกับระบบราง	<b>✓ ดำเนินการแล้วเสร็จ</b>		๑๐๐	(ไม่มี)	(ไม่มี)	(ไม่มี)	กยร.(ยร.)	
	รวบรวมข้อมูล/วิเคราะห์/เสนอข้อมูลการดำเนินความร่วมมือระหว่างประเทศที่เกี่ยวข้องกับระบบรางต่อผู้บริหาร	๑๐๐ (ไตรมาสละ ๒๕)	ต.ค. ๖๗ - ก.ย. ๖๘	<p>ดำเนินงานที่สำคัญในด้านความร่วมมือระหว่างประเทศ โดยสามารถสรุปผลการปฏิบัติงานได้ดังนี้</p> <ol style="list-style-type: none"> <li>สรุปการลงพื้นที่รับฟังความคิดเห็นของประชาชนในพื้นที่ที่เกี่ยวข้อง เช่น อำเภอหนองแขง จังหวัดสระบุรี</li> <li>การประชุมหารือความร่วมมือด้านการรถไฟไทย - ญี่ปุ่น ครั้งที่ ๒</li> <li>การให้ความเห็นต่อร่างบันทึกความร่วมมือด้านการขนส่งระหว่างไทยกับเกาหลีใต้</li> <li>การเข้าร่วมการประชุมระดับนานาชาติ เช่น การประชุมรัฐมนตรีขนส่งอาเซียน ครั้งที่ ๓๐ และการประชุม ESCAP ครั้งที่ ๘๑</li> <li>การจัดทำรายละเอียดคำขอรับจัดสรรงบประมาณรายจ่ายประจำปี ๒๕๖๙ สำหรับการเจรจาและประชุมนานาชาติ</li> <li>การแจ้งยืนยันพรมแดนรถไฟกับประเทศเพื่อนบ้านตามพิธีสาร ๖ AFAGIT</li> <li>ร่วมจัดพิธีลงนามต่ออายุ JDI ไทย - เยอรมัน</li> </ol>	๑๐๐				

รายงานผลการดำเนินงานและผลการเบิกจ่ายตามแผนปฏิบัติราชการกรมการขนส่งทางราง ประจำปีงบประมาณ พ.ศ. ๒๕๖๘ (ฉบับปรับปรุง ครั้งที่ ๒) (ไตรมาสที่ ๔ : กรกฎาคม - กันยายน ๒๕๖๘)

ที่	โครงการ/กิจกรรม	แผน/ผล การดำเนินงาน ปี ๒๕๖๘				แผน/ผล การเบิกจ่าย ปี ๒๕๖๘		ปัญหา อุปสรรค/หมายเหตุ	หน่วย รับผิดชอบ
		แผนการดำเนินงาน		ผลการดำเนินงาน (๓๐ ก.ย. ๒๕๖๘)		งบประมาณ ที่ได้รับ จัดสรร (ลบ.)	ผล การเบิกจ่าย (ลบ.) (๓๐ ก.ย. ๒๕๖๘)		
		รายละเอียดแผน	ค่าน้ำหนัก (%)	ระยะเวลา ดำเนินการ	รายละเอียดผล (พอสังเขป)				
					๘. จัดประชุมร่วมประชุมหารือไทย - ญี่ปุ่น (ครั้งที่ ๔) ๙. สรุปผลการประชุมหารือไทย - ญี่ปุ่น (ครั้งที่ ๓) ๑๐. เสนอความเห็นต่อร่างบันทึกความร่วมมือ (MOC) ไทย - ญี่ปุ่น ๑๑. คำสั่งแต่งตั้งคณะทำงานเจรจา สะพานมิตรภาพไทย - ลาว (หนองคาย - เวียงจันทน์) ๑๒. เข้าร่วมการประชุมกลุ่มเชี่ยวชาญ ด้าน Rail Interoperability ในอาเซียน ๑๓. ลงพื้นที่ติดตามงานที่อยู่ธยาและ หารือกับคณะกรรมการมรดกโลก ๑๔. ติดตามรายงานแผนซ่อมบำรุง รถไฟฟ้าสายสีแดงให้ฝ่ายญี่ปุ่น ๑๕. จัดการประชุมคณะกรรมการที่ปรึกษา ทางเทคนิค (TAC) M-Map๒ ๑๖. จัดทำข้อมูลการทบทวนนโยบายการค้า (TPR) ของ WTO ปี ๒๕๖๘ ๑๗. จัดทำข้อพิจารณาตารางข้อมูล มาตรการไม่สอดคล้องกับพันธกรณี ด้านการค้าบริการและการลงทุน				

รายงานผลการดำเนินงานและผลการเบิกจ่ายตามแผนปฏิบัติการกรมการขนส่งทางราง ประจำปีงบประมาณ พ.ศ. ๒๕๖๘ (ฉบับปรับปรุง ครั้งที่ ๒) (ไตรมาสที่ ๔ : กรกฎาคม - กันยายน ๒๕๖๘)

ที่	โครงการ/กิจกรรม	แผน/ผล การดำเนินงาน ปี ๒๕๖๘				แผน/ผล การเบิกจ่าย ปี ๒๕๖๘		ปัญหา อุปสรรค/หมายเหตุ	หน่วย รับผิดชอบ	
		แผนการดำเนินงาน			ผลการดำเนินงาน (๓๐ ก.ย. ๒๕๖๘)		งบประมาณ ที่ได้รับ จัดสรร (ลบ.)			ผล การเบิกจ่าย (ลบ.) (๓๐ ก.ย. ๒๕๖๘)
		รายละเอียดแผน	ค่าน้ำหนัก (%)	ระยะเวลา ดำเนินการ	รายละเอียดผล (พอสังเขป)	ค่าน้ำหนัก (%)				
					<p>๑๘. เสนอการพิจารณาการเข้าร่วมเป็นสมาชิกหลักของ IRSC</p> <p>๑๙. มีหนังสือ ที่ คค ๐๙๐๕.๕/๕๘๑ ลงวันที่ ๒๙ เม.ย. ๒๕๖๘ เสนอให้ ความเห็นการเข้าร่วมเป็นภาคี ความตกลงว่าด้วยการอำนวยความสะดวกทางการค้าข้ามพรมแดนแบบไร้กระดาษ ในเอเชียและแปซิฟิก (CPTA) ภายใต้ UNESCAP</p> <p>๒๐. มีหนังสือ ที่ คค ๐๙๐๕.๕/๕๙๒ ลงวันที่ ๓๐ เม.ย. ๒๕๖๘ เสนอรับรอง รายงานการประชุมคณะกรรมการ บริหารการพัฒนาโครงการความร่วมมือ ด้านรถไฟระหว่างไทย - จีน ครั้งที่ ๑/๒๕๖๘</p> <p>๒๑. มีหนังสือ ที่ คค ๐๙๐๕.๕/๕๙๘ ลงวันที่ ๓๐ เม.ย. ๒๕๖๘ เสนอ แจ้งเวียนคำสั่งแต่งตั้งคณะทำงาน เจริญจากกับสาธารณรัฐประชาธิปไตย ประชาชนลาว และสาธารณรัฐ ประชาชนจีน เพื่อหาข้อสรุปแนวทางการก่อสร้างสะพานมิตรภาพไทย - ลาว</p>					

รายงานผลการดำเนินงานและผลการเบิกจ่ายตามแผนปฏิบัติการกรมการขนส่งทางราง ประจำปีงบประมาณ พ.ศ. ๒๕๖๘ (ฉบับปรับปรุง ครั้งที่ ๒) (ไตรมาสที่ ๔ : กรกฎาคม - กันยายน ๒๕๖๘)

ที่	โครงการ/กิจกรรม	แผน/ผล การดำเนินงาน ปี ๒๕๖๘				แผน/ผล การเบิกจ่าย ปี ๒๕๖๘		ปัญหา อุปสรรค/หมายเหตุ	หน่วย รับผิดชอบ
		แผนการดำเนินงาน		ผลการดำเนินงาน (๓๐ ก.ย. ๒๕๖๘)		งบประมาณ ที่ได้รับ จัดสรร (ลบ.)	ผล การเบิกจ่าย (ลบ.) (๓๐ ก.ย. ๒๕๖๘)		
		รายละเอียดแผน	ค่าน้ำหนัก (%)	ระยะเวลา ดำเนินการ	รายละเอียดผล (พอสังเขป)				
					<p>(หนองคาย - เวียงจันทน์) แห่งที่ ๒ จังหวัดหนองคาย</p> <p>๒๒. มีหนังสือ ที่ คค ๐๙๐๕.๕/๖๒๔ ลงวันที่ ๒ พ.ค. ๒๕๖๘ เสนอรายชื่อ สำหรับการฝึกอบรมระหว่างอาเซียน - จีน เรื่องการพัฒนาการขนส่งทางรางที่ยั่งยืนและมาตรฐานการเชื่อมระหว่างกัน</p> <p>๒๓. มีหนังสือ ที่ คค ๐๙๐๕.๕/๗๐๐ ลงวันที่ ๒๐ พ.ค. ๒๕๖๘ เสนอเชิญ ประชุมหารือการฟื้นฟูเส้นทางรถไฟสายสุโขทัย-โก-ลก - รันเตาป็นยัง</p> <p>๒๔. มีหนังสือ ที่ คค ๐๙๐๕.๕/๗๒๓ ลงวันที่ ๒๒ พ.ค. ๒๕๖๘ เสนอการสัมมนา เรื่อง Asia Pacific Rail ๒๐๒๕</p> <p>๒๕. มีหนังสือ ที่ คค ๐๙๐๕.๕/๗๔๖ ลงวันที่ ๒๗ พ.ค. ๒๕๖๘ เสนอ แนวทางการเตรียมความพร้อมกรณี ผู้รับจ้างก่อสร้างของสัญญาที่ ๓-๑ ช่วงแก่งคอย - กลางดง และ ปางอโคก - บ้านไต้มา ของโครงการรถไฟความเร็วสูง ช่วงกรุงเทพฯ - นครราชสีมา</p>				

รายงานผลการดำเนินงานและผลการเบิกจ่ายตามแผนปฏิบัติการกรมการขนส่งทางราง ประจำปีงบประมาณ พ.ศ. ๒๕๖๘ (ฉบับปรับปรุง ครั้งที่ ๒) (ไตรมาสที่ ๔ : กรกฎาคม - กันยายน ๒๕๖๘)

ที่	โครงการ/กิจกรรม	แผน/ผล การดำเนินงาน ปี ๒๕๖๘				แผน/ผล การเบิกจ่าย ปี ๒๕๖๘		ปัญหา อุปสรรค/หมายเหตุ	หน่วย รับผิดชอบ	
		แผนการดำเนินงาน			ผลการดำเนินงาน (๓๐ ก.ย. ๒๕๖๘)		งบประมาณ ที่ได้รับ จัดสรร (ลบ.)			ผล การเบิกจ่าย (ลบ.) (๓๐ ก.ย. ๒๕๖๘)
		รายละเอียดแผน	ค่าน้ำหนัก (%)	ระยะเวลา ดำเนินการ	รายละเอียดผล (พอสังเขป)	ค่าน้ำหนัก (%)				
					<p>๒๖. มีหนังสือ ที่ คค ๐๙๐๕.๕/๗๗๓ ลงวันที่ ๓๐ พ.ค. ๒๕๖๘ เสนอ ความเห็นต่อ draft convention on negotiable cargo documents</p> <p>๒๗. มีหนังสือ ที่ คค ๐๙๐๕.๕/๘๐๐ ลงวันที่ ๖ มิ.ย. ๒๕๖๘ เสนอ สรุปผลการประชุมเชิงปฏิบัติการด้าน การขนส่ง ๔ สาขา ระหว่างไทย - ฝรั่งเศส ครั้งที่ ๒ และข้อเสนอ แนวทางการพัฒนาอุตสาหกรรม ระบบรางภายในประเทศและ อุตสาหกรรมเกี่ยวเนื่อง</p> <p>๒๘. มีหนังสือ ที่ คค ๐๙๐๕.๕/๘๒๘ ลงวันที่ ๑๐ มิ.ย. ๒๕๖๘ เสนอ ความเห็นต่อรายงานผลการลงพื้นที่ ของคณะผู้เชี่ยวชาญจากองค์กร ที่ปรึกษาของคณะกรรมการมรดกโลก</p> <p>๒๙. มีหนังสือ ที่ คค ๐๙๐๕.๕/๘๙๔ ลงวันที่ ๒๓ มิ.ย. ๒๕๖๘ เสนอเชิญ เข้าร่วมการสัมมนา เรื่อง แนวทางการ ขับเคลื่อนการพัฒนาระบบรางควบคู่ กับการพัฒนาเมืองภายใต้แผนการพัฒนา โครงข่ายระบบขนส่งมวลชนทางราง</p>					

รายงานผลการดำเนินงานและผลการเบิกจ่ายตามแผนปฏิบัติการกรมการขนส่งทางราง ประจำปีงบประมาณ พ.ศ. ๒๕๖๘ (ฉบับปรับปรุง ครั้งที่ ๒) (ไตรมาสที่ ๔ : กรกฎาคม - กันยายน ๒๕๖๘)

ที่	โครงการ/กิจกรรม	แผน/ผล การดำเนินงาน ปี ๒๕๖๘				แผน/ผล การเบิกจ่าย ปี ๒๕๖๘		ปัญหา อุปสรรค/หมายเหตุ	หน่วย รับผิดชอบ	
		แผนการดำเนินงาน			ผลการดำเนินงาน (๓๐ ก.ย. ๒๕๖๘)		งบประมาณ ที่ได้รับ จัดสรร (ลบ.)			ผล การเบิกจ่าย (ลบ.) (๓๐ ก.ย. ๒๕๖๘)
		รายละเอียดแผน	ค่าน้ำหนัก (%)	ระยะเวลา ดำเนินการ	รายละเอียดผล (พอสังเขป)	ค่าน้ำหนัก (%)				
					<p>ในเขตกรุงเทพฯ และปริมณฑล ระยะที่ ๒ (M-MAP ๒)</p> <p>๓๐. มีหนังสือ ที่ คค ๐๙๐๕.๕/๙๑๙ ลงวันที่ ๒๕ มิ.ย. ๒๕๖๘ เสนอ รายงานผลการประชุมหารือร่วมกับ ศูนย์มรดกโลก และสภาการโบราณสถาน ระหว่างประเทศเพื่อชี้แจงและทำความเข้าใจเกี่ยวกับโครงการ รถไฟความเร็วสูง ช่วงสถานีอยุธยา - สาธารณรัฐฝรั่งเศส และการประชุมอื่น ๆ ที่เกี่ยวข้อง</p> <p>๓๑. มีหนังสือ ที่ คค ๐๙๐๕.๕/๙๔๑ ลงวันที่ ๒๗ มิ.ย. ๒๕๖๘ เสนอ รายงานผลการเยี่ยมชมสถานที่ และประชุม ณ KTMB Pasir Mas, KTMB Rantau Panjang และ ECRL ณ รัฐกลันตัน ดารุลนาอิม ประเทศ มาเลเซีย</p> <p>๓๒. มีหนังสือ ที่ คค ๐๙๐๕.๕/๙๔๒ ลงวันที่ ๒๗ มิ.ย. ๒๕๖๘ เสนอ สรุปผลการประชุม High-Level Meeting on Deepening Digitalization of International Rail Transport in</p>					

รายงานผลการดำเนินงานและผลการเบิกจ่ายตามแผนปฏิบัติการกรมการขนส่งทางราง ประจำปีงบประมาณ พ.ศ. ๒๕๖๘ (ฉบับปรับปรุง ครั้งที่ ๒) (ไตรมาสที่ ๔ : กรกฎาคม - กันยายน ๒๕๖๘)

ที่	โครงการ/กิจกรรม	แผน/ผล การดำเนินงาน ปี ๒๕๖๘				แผน/ผล การเบิกจ่าย ปี ๒๕๖๘		ปัญหา อุปสรรค/หมายเหตุ	หน่วย รับผิดชอบ	
		แผนการดำเนินงาน			ผลการดำเนินงาน (๓๐ ก.ย. ๒๕๖๘)		งบประมาณ ที่ได้รับ จัดสรร (ลบ.)			ผล การเบิกจ่าย (ลบ.) (๓๐ ก.ย. ๒๕๖๘)
		รายละเอียดแผน	ค่าน้ำหนัก (%)	ระยะเวลา ดำเนินการ	รายละเอียดผล (พอสังเขป)	ค่าน้ำหนัก (%)				
					Asia-Pacific ณ เมืองซีอาน สาธารณรัฐประชาชนจีน ระหว่างวันที่ ๑๓ - ๑๕ พ.ค. ๒๕๖๘ ๓๓. มีหนังสือ ที่ คค ๐๙๐๕.๕/๙๔๕ ลงวันที่ ๒๗ มิ.ย. ๒๕๖๘ เสนอขอเชิญ ประชุมคณะกรรมการที่ปรึกษา ทางเทคนิค (Technical Advisory Committee: TAC) ครั้งที่ ๒ ๓๔. มีหนังสือ ที่ คค ๐๙๐๕.๕/๙๖๓ ลงวันที่ ๓๐ มิ.ย. ๒๕๖๘ เสนอแจ้งผล การดำเนินการตามผลการประชุม เจ้าหน้าที่อาวุโสด้านการขนส่งอาเซียน ครั้งที่ ๕๙ ๓๕. มีหนังสือ ที่ คค ๐๙๐๕.๕/๗๐๔ ลงวันที่ ๖ ส.ค. ๒๕๖๘ สรุปผลการประชุม High-Level Meeting on Strategic Plan on Enhancing Rail Interoperability in ASEAN Transport ณ กรุงเวียงจันทน์ สปป. ลาว ๓๖. มีหนังสือ ที่ คค ๐๙๐๕.๕/๗๐๙ ลงวันที่ ๖ ส.ค. ๒๕๖๘ จัดส่งข้อเสนอดำเนินการ ความร่วมมือทางวิชาการ ไทย-ญี่ปุ่น					

รายงานผลการดำเนินงานและผลการเบิกจ่ายตามแผนปฏิบัติการกรมการขนส่งทางราง ประจำปีงบประมาณ พ.ศ. ๒๕๖๘ (ฉบับปรับปรุง ครั้งที่ ๒) (ไตรมาสที่ ๔ : กรกฎาคม - กันยายน ๒๕๖๘)

ที่	โครงการ/กิจกรรม	แผน/ผล การดำเนินงาน ปี ๒๕๖๘				แผน/ผล การเบิกจ่าย ปี ๒๕๖๘		ปัญหา อุปสรรค/หมายเหตุ	หน่วย รับผิดชอบ	
		แผนการดำเนินงาน			ผลการดำเนินงาน (๓๐ ก.ย. ๒๕๖๘)		งบประมาณ ที่ได้รับ จัดสรร (ลบ.)			ผล การเบิกจ่าย (ลบ.) (๓๐ ก.ย. ๒๕๖๘)
		รายละเอียดแผน	ค่าน้ำหนัก (%)	ระยะเวลา ดำเนินการ	รายละเอียดผล (พอสังเขป)	ค่าน้ำหนัก (%)				
					<p>ประจำปีงบประมาณญี่ปุ่น ๒๕๖๙ (JFY๒๐๒๖)</p> <p>๓๗. มีหนังสือ ที่ คค ๐๙๐๕.๕/๗๑๑ ลงวันที่ ๖ ส.ค. ๒๕๖๘ ให้ความเห็นต่อร่าง บันทึกความเข้าใจว่าด้วยการขนส่งสินค้าข้ามพรมแดนและผู้โดยสารระหว่างไทย - มาเลเซีย</p> <p>๓๘. มีหนังสือ ที่ คค ๐๙๐๕.๕/๗๔๖ ลงวันที่ ๑๘ ส.ค. ๒๕๖๘ เสนอประชุมคณะทำงานเจรจากับ สปป.ลาว และจีน เรื่องแนวทางการก่อสร้างสะพานมิตรภาพไทย - ลาวหนองคาย - เวียงจันทน์ แห่งที่ ๒</p> <p>๓๙. มีหนังสือ ที่ คค ๐๙๐๕.๕/๗๔๘ ลงวันที่ ๑๘ ส.ค. ๒๕๖๘ ให้ข้อมูลกฎหมาย นโยบาย และแนวทางปฏิบัติเพื่อประกอบการร่างบันทึกข้อตกลงเบื้องต้นเสนอ OECD</p> <p>๔๐. มีหนังสือ ที่ คค ๐๙๐๕.๕/๗๕๘ ลงวันที่ ๒๒ ส.ค. ๒๕๖๘ สรุปการประชุมหารือกับสำนักงานคณะกรรมการนโยบายรัฐวิสาหกิจ กรณีการจ้างเดินรถและซ่อมบำรุงโครงการรถไฟ ๓ โครงการของ รฟท.</p>					

รายงานผลการดำเนินงานและผลการเบิกจ่ายตามแผนปฏิบัติราชการกรมการขนส่งทางราง ประจำปีงบประมาณ พ.ศ. ๒๕๖๘ (ฉบับปรับปรุง ครั้งที่ ๒) (ไตรมาสที่ ๔ : กรกฎาคม - กันยายน ๒๕๖๘)

ที่	โครงการ/กิจกรรม	แผน/ผล การดำเนินงาน ปี ๒๕๖๘				แผน/ผล การเบิกจ่าย ปี ๒๕๖๘		ปัญหา อุปสรรค/หมายเหตุ	หน่วย รับผิดชอบ	
		แผนการดำเนินงาน			ผลการดำเนินงาน (๓๐ ก.ย. ๒๕๖๘)		งบประมาณ ที่ได้รับ จัดสรร (ลบ.)			ผล การเบิกจ่าย (ลบ.) (๓๐ ก.ย. ๒๕๖๘)
		รายละเอียดแผน	ค่าน้ำหนัก (%)	ระยะเวลา ดำเนินการ	รายละเอียดผล (พอสังเขป)	ค่าน้ำหนัก (%)				
					๔๑. มีหนังสือ ที่ คค ๐๙๐๕.๕/๗๗๙ ลงวันที่ ๒๗ ส.ค. ๒๕๖๘ สรุปผลการเข้าร่วม ประชุม GMS Subregional Transport Forum ครั้งที่ ๒๗ (STF-๒๗) ๔๒. มีหนังสือ ที่ คค ๐๙๐๕.๕/๗๙๒ ลงวันที่ ๒๙ ส.ค. ๒๕๖๘ สรุปผลหรือความร่วมมือ ด้านการลงทุนในโครงการรถไฟความเร็วสูง และความร่วมมือไทย-เกาหลี ๔๓. มีหนังสือ ที่ คค ๐๙๐๕.๕/๗๙๓ ลงวันที่ ๒๙ ส.ค. ๒๕๖๘ สรุปผลการประชุม คณะทำงานย่อยด้านรถไฟอาเซียน (ARSWG) ครั้งที่ ๖ ๔๔. มีหนังสือ ที่ คค ๐๙๐๕.๕/๘๐๒ ลงวันที่ ๒ ก.ย. ๒๕๖๘ สรุปการประชุม เชิงปฏิบัติการและการเยี่ยมชม โครงการเชื่อมต่อเส้นทางรถไฟ ไทย-มาเลเซีย-สิงคโปร์ ๔๕. มีหนังสือ ที่ คค ๐๙๐๕.๕/๘๓๒ ลงวันที่ ๕ ก.ย. ๒๕๖๘ รายงานผลการประชุม คณะกรรมการที่ปรึกษาทางเทคนิค (TAC) ครั้งที่ ๒ ๔๖. มีหนังสือ ที่ คค ๐๙๐๕.๕/๘๓๕ ลงวันที่ ๘ ก.ย. ๒๕๖๘ เสนอประชุมหารือ					

รายงานผลการดำเนินงานและผลการเบิกจ่ายตามแผนปฏิบัติราชการกรมการขนส่งทางราง ประจำปีงบประมาณ พ.ศ. ๒๕๖๘ (ฉบับปรับปรุง ครั้งที่ ๒) (ไตรมาสที่ ๔ : กรกฎาคม - กันยายน ๒๕๖๘)

ที่	โครงการ/กิจกรรม	แผน/ผล การดำเนินงาน ปี ๒๕๖๘				แผน/ผล การเบิกจ่าย ปี ๒๕๖๘		ปัญหา อุปสรรค/หมายเหตุ	หน่วย รับผิดชอบ	
		แผนการดำเนินงาน			ผลการดำเนินงาน (๓๐ ก.ย. ๒๕๖๘)		งบประมาณ ที่ได้รับ จัดสรร (ลบ.)			ผล การเบิกจ่าย (ลบ.) (๓๐ ก.ย. ๒๕๖๘)
		รายละเอียดแผน	ค่าน้ำหนัก (%)	ระยะเวลา ดำเนินการ	รายละเอียดผล (พอสังเขป)	ค่าน้ำหนัก (%)				
					<p>ความร่วมมือซึ่งปฏิบัติการณ์ด้านการรถไฟ ไทย-ญี่ปุ่น ครั้งที่ ๕</p> <p>๔๓. มีหนังสือ ที่ คค ๐๙๐๕.๕/๘๓๖ ลงวันที่ ๘ ก.ย. ๒๕๖๘ เสนอองค์ประกอบ คณะผู้แทนไทยเข้าร่วมการประชุมหารือการก่อสร้างสะพานข้ามแม่น้ำโขง ณ สปป.ลาว</p> <p>๔๔. มีหนังสือ ที่ คค ๐๙๐๕.๕/๘๔๑ ลงวันที่ ๙ ก.ย. ๒๕๖๘ จัดทำทำที่ไทย (Intervention) ในการประชุมคณะทำงาน โครงข่ายทางรถไฟสายทรานส์เอเชีย ครั้งที่ ๙</p> <p>๔๕. มีหนังสือ ที่ คค ๐๙๐๕.๕/๘๕๕ ลงวันที่ ๑๒ ก.ย. ๒๕๖๘ รายงานการประชุม คณะทำงานเจรจากับ สปป.ลาว และจีน เรื่องสะพานมิตรภาพไทย-ลาว หนองคาย-เวียงจันทน์ แห่งที่ ๒</p> <p>๕๐. มีหนังสือ ที่ คค ๐๙๐๕.๕/๘๘๐ ลงวันที่ ๑๙ ก.ย. ๒๕๖๘ ให้ข้อมูลโครงการ หรือแผนงานที่อาจเกิดขึ้นในพื้นที่ แหล่งมรดกโลกและพื้นที่เตรียมการ</p> <p>๕๑. มีหนังสือ ที่ คค ๐๙๐๕.๕/๘๙๑ ลงวันที่ ๒๓ ก.ย. ๒๕๖๘ ให้ความเห็นต่อแผนงาน</p>					

รายงานผลการดำเนินงานและผลการเบิกจ่ายตามแผนปฏิบัติราชการกรมการขนส่งทางราง ประจำปีงบประมาณ พ.ศ. ๒๕๖๘ (ฉบับปรับปรุง ครั้งที่ ๒) (ไตรมาสที่ ๔ : กรกฎาคม - กันยายน ๒๕๖๘)

ที่	โครงการ/กิจกรรม	แผน/ผล การดำเนินงาน ปี ๒๕๖๘				แผน/ผล การเบิกจ่าย ปี ๒๕๖๘		ปัญหา อุปสรรค/หมายเหตุ	หน่วย รับผิดชอบ	
		แผนการดำเนินงาน		ผลการดำเนินงาน (๓๐ ก.ย. ๒๕๖๘)		งบประมาณ ที่ได้รับ จัดสรร (ลบ.)	ผล การเบิกจ่าย (ลบ.) (๓๐ ก.ย. ๒๕๖๘)			
		รายละเอียดแผน	ค่าน้ำหนัก (%)	ระยะเวลา ดำเนินการ	รายละเอียดผล (พอสังเขป)					ค่าน้ำหนัก (%)
					Railway Connectivity Standards Scheme					
๗	การดำเนินงานภายใต้สำนักงานบริหาร การพัฒนาโครงการความร่วมมือด้าน รถไฟระหว่างไทย - จีน	<b>ดำเนินการแล้วเสร็จ</b>				๑๐๐	(ไม่มี)	(ไม่มี)	(ไม่มี)	สปร.
		๑. ศึกษา และรวบรวมข้อมูล	๑๐	ส.ค. ๖๗	ศึกษา และรวบรวมข้อมูลในประเด็น รถไฟไทย - จีน ระยะเบียด และกฎหมาย ที่เกี่ยวข้อง	๑๐				
		๒. วิเคราะห์ข้อมูลการดำเนินการ เพื่อจัดทำร่างคำสั่งแต่งตั้ง คณะกรรมการบริหาร การพัฒนาโครงการความร่วมมือด้านรถไฟระหว่าง ไทย - จีน (คปร.)	๑๕	ก.ย. ๖๗	จัดทำร่างคำสั่งแต่งตั้ง คปร.	๑๕				
		๓. นำเสนอข้อมูลต่อผู้บริหาร	๑๕	ก.ย. ๖๗	ขร. ได้มีหนังสือ ที่ คค ๐๙๐๕.๕/๑๖๒๗ ลงวันที่ ๒๔ ก.ย. ๒๕๖๗ เรื่อง คำสั่งแต่งตั้ง คณะกรรมการบริหารการพัฒนาโครงการ ความร่วมมือด้านรถไฟระหว่างไทย - จีน เสนอ คค. พิจารณา	๑๕				
		๔. นายกรัฐมนตรีลงนาม ในคำสั่ง	๑๕	พ.ย ๖๗	นายกรัฐมนตรีได้มีคำสั่งสำนักนายกรัฐมนตรี ที่ ๔๔๑/๒๕๖๗ สั่ง ณ วันที่ ๒๘ พ.ย. ๒๕๖๗ เรื่อง แต่งตั้งคณะกรรมการบริหารการพัฒนา	๑๕				

รายงานผลการดำเนินงานและผลการเบิกจ่ายตามแผนปฏิบัติราชการกรมการขนส่งทางราง ประจำปีงบประมาณ พ.ศ. ๒๕๖๘ (ฉบับปรับปรุง ครั้งที่ ๒) (ไตรมาสที่ ๔ : กรกฎาคม - กันยายน ๒๕๖๘)

ที่	โครงการ/กิจกรรม	แผน/ผล การดำเนินงาน ปี ๒๕๖๘				แผน/ผล การเบิกจ่าย ปี ๒๕๖๘		ปัญหา อุปสรรค/หมายเหตุ	หน่วย รับผิดชอบ
		แผนการดำเนินงาน		ผลการดำเนินงาน (๓๐ ก.ย. ๒๕๖๘)		งบประมาณ ที่ได้รับ จัดสรร (ลบ.)	ผล การเบิกจ่าย (ลบ.) (๓๐ ก.ย. ๒๕๖๘)		
		รายละเอียดแผน	ค่าน้ำหนัก (%)	ระยะเวลา ดำเนินการ	รายละเอียดผล (พอสังเขป)				
					โครงการความร่วมมือด้านรถไฟระหว่าง ไทย - จีน (คปร.)				
		๕. จัดประชุมคณะกรรมการ บริหารการพัฒนาความร่วมมือ ด้านรถไฟระหว่างไทย-จีน	๑๕	มี.ค. ๖๘	จัดประชุม คปร. ครั้งที่ ๑/๒๕๖๘ เมื่อวันที่ ๒๗ มี.ค. ๒๕๖๘	๑๕			
		๖. จัดประชุมคณะกรรมการ ร่วมเพื่อความร่วมมือด้าน รถไฟระหว่างไทย - จีน	๑๕	เม.ย. ๖๘	จัดประชุมคณะกรรมการร่วมเพื่อความร่วมมือ ด้านรถไฟระหว่างไทย - จีน (ครั้งที่ ๓๒) เมื่อวันที่ ๒ เม.ย. ๒๕๖๘ โดยได้มีหนังสือ ที่ คค ๐๙๐๕.๕/๕๙๒ ลงวันที่ ๓๐ เม.ย. ๒๕๖๘ เสนอรับรองรายงานการประชุมคณะกรรมการ บริหารการพัฒนาโครงการความร่วมมือ ด้านรถไฟระหว่างไทย - จีน ครั้งที่ ๑/๒๕๖๘	๑๕			
		๗. เสนอผลการประชุม คณะกรรมการร่วมเพื่อ ความร่วมมือด้านรถไฟ ระหว่างไทย-จีน ต่อ ครม.	๑๕	ก.ย. ๖๘	ปัจจุบันรัฐมนตรีว่าการกระทรวงคมนาคม ของไทยและรองประธานคณะกรรมการ พัฒนาและปฏิรูปแห่งชาติของสาธารณรัฐ ประชาชนจีนได้ลงนามในบันทึกผลการ ประชุมคณะกรรมการร่วมฯ ครั้งที่ ๓๒ เรียบร้อยแล้ว และ ขร. ได้ประมวลเสนอ คค. แล้ว ตามหนังสือที่ คค. ๐๙๐๕.๕/๑๒๖๙ ลงวันที่ ๒๐ ส.ค. ๒๕๖๘ ความก้าวหน้า โครงการความร่วมมือระหว่างรัฐบาล	๑๕			

รายงานผลการดำเนินงานและผลการเบิกจ่ายตามแผนปฏิบัติการกรมการขนส่งทางราง ประจำปีงบประมาณ พ.ศ. ๒๕๖๘ (ฉบับปรับปรุง ครั้งที่ ๒) (ไตรมาสที่ ๔ : กรกฎาคม - กันยายน ๒๕๖๘)

ที่	โครงการ/กิจกรรม	แผน/ผล การดำเนินงาน ปี ๒๕๖๘				แผน/ผล การเบิกจ่าย ปี ๒๕๖๘		ปัญหา อุปสรรค/หมายเหตุ	หน่วย รับผิดชอบ	
		แผนการดำเนินงาน			ผลการดำเนินงาน (๓๐ ก.ย. ๒๕๖๘)		งบประมาณ ที่ได้รับ จัดสรร (ลบ.)			ผล การเบิกจ่าย (ลบ.) (๓๐ ก.ย. ๒๕๖๘)
		รายละเอียดแผน	ค่าน้ำหนัก (%)	ระยะเวลา ดำเนินการ	รายละเอียดผล (พอสังเขป)	ค่าน้ำหนัก (%)				
					แห่งราชอาณาจักรไทยและรัฐบาลแห่ง สาธารณรัฐประชาชนจีนในการพัฒนา ระบบรถไฟความเร็วสูงเพื่อเชื่อมโยง ภูมิภาค ช่วงกรุงเทพมหานคร - หนองคาย และผลการประชุมคณะกรรมการร่วมมือ ด้านรถไฟระหว่างไทย - จีน ครั้งที่ ๓๒					
๘	โครงการศึกษาการใช้ประโยชน์ราง และข้อจำกัดเพื่อรองรับเชื่อมโยง การขนส่งทางรางเส้นทางรถไฟ สายสิงคโปร์ - Kunming (Singapore - Kunming Rail Link - SKRL)	<b>ดำเนินการแล้วเสร็จ</b>				<b>๑๐๐</b>	๘.๘๒๙๙ (วงเงินรวม ๑๑.๐๓๗๔)	๘.๕๐๖๕ (วงเงินลงนามใน สัญญา ๘.๕๐๖๕)	หมายเหตุ: เบิกจ่ายแล้วเสร็จ ตามวงเงินในสัญญา	กยร.(ยร.)
	๑. งานงวดที่ ๒ รายงาน ความก้าวหน้า (Progress Report)	๒๕	ส.ค. - ต.ค. ๖๗	คณะกรรมการตรวจรับพัสดุฯ ได้ประชุม ตรวจรับงานงวดที่ ๒ รายงานความก้าวหน้า (Progress Report) แล้ว เมื่อวันที่ ๔ ต.ค. ๒๕๖๗ และมีหนังสือ ที่ คค ๐๙๐๕.๕/๗๘๒ ลงวันที่ ๙ ต.ค. ๒๕๖๗ รายงานผลการตรวจรับพัสดุฯ งานงวดที่ ๒ เสนอ อชร. (ผ่านหัวหน้าเจ้าหน้าที่)	๒๕					
	๒. งานงวดที่ ๓ รายงานฉบับกลาง (Interim Report)	๒๕	ต.ค. ๖๗ - ม.ค. ๖๘	คณะกรรมการตรวจรับพัสดุฯ ได้ประชุม ตรวจรับงานงวดที่ ๓ รายงานฉบับกลาง (Interim Report) แล้ว เมื่อวันที่ ๙ ม.ค. ๒๕๖๘ และมีหนังสือ ที่ คค ๐๙๐๕.๕/๔๒ ลงวันที่ ๑๖ ม.ค. ๒๕๖๘ รายงานผลการตรวจรับพัสดุฯ งานงวดที่ ๓ เสนอ อชร. (ผ่านหัวหน้าเจ้าหน้าที่)	๒๕					

รายงานผลการดำเนินงานและผลการเบิกจ่ายตามแผนปฏิบัติราชการกรมการขนส่งทางราง ประจำปีงบประมาณ พ.ศ. ๒๕๖๘ (ฉบับปรับปรุง ครั้งที่ ๒) (ไตรมาสที่ ๔ : กรกฎาคม - กันยายน ๒๕๖๘)

ที่	โครงการ/กิจกรรม	แผน/ผล การดำเนินงาน ปี ๒๕๖๘				แผน/ผล การเบิกจ่าย ปี ๒๕๖๘		ปัญหา อุปสรรค/หมายเหตุ	หน่วย รับผิดชอบ
		แผนการดำเนินงาน		ผลการดำเนินงาน (๓๐ ก.ย. ๒๕๖๘)		งบประมาณ ที่ได้รับ จัดสรร (ลบ.)	ผล การเบิกจ่าย (ลบ.) (๓๐ ก.ย. ๒๕๖๘)		
		รายละเอียดแผน	ค่าน้ำหนัก (%)	ระยะเวลา ดำเนินการ	รายละเอียดผล (พอสังเขป)				
		๓. งวดงานที่ ๔ ร่างรายงานฉบับสมบูรณ์ (Draft Final Report)	๒๕	ม.ค. - เม.ย. ๖๘	คณะกรรมการตรวจรับพัสดุฯ ได้ประชุมตรวจรับงานงวดที่ ๔ ร่างรายงานฉบับสมบูรณ์ (Draft Final Report) แล้ว เมื่อวันที่ ๙ ม.ค. ๒๕๖๘ และมีหนังสือที่ คค ๐๙๐๕.๕/๔๐๑ ลงวันที่ ๑๕ พ.ค. ๒๕๖๘ รายงานผลการตรวจรับพัสดุฯ งวดที่ ๔ เสนอ อchr. (ผ่านหัวหน้าเจ้าหน้าที่)	๒๕			
		๔. งวดงานที่ ๕ รายงานฉบับสมบูรณ์ (Final Report)	๒๕	เม.ย. - ก.ค. ๖๘	คณะกรรมการตรวจรับพัสดุฯ ได้ประชุมตรวจรับงวดงานที่ ๕ แล้ว เมื่อวันที่ ๑๖ ก.ค. ๒๕๖๘ และมีหนังสือ ที่ คค ๐๙๐๕.๕/๖๑๒ ลงวันที่ ๑๗ ก.ค. ๒๕๖๘ รายงานผลการตรวจรับพัสดุฯ งวดที่ ๕ เสนอ อchr. (ผ่านหัวหน้าเจ้าหน้าที่)	๒๕			
๔	เผยแพร่ข้อมูลข่าวสารแผนแม่บทรถไฟฟ้าฉบับใหม่ M-MAP ๒ ที่ได้รับความเห็นชอบจาก คจร. แล้ว ผ่านสื่อโซเชียลมีเดียและเว็บไซต์ของ ขร.	✔️ ดำเนินการแล้วเสร็จ		๑๐๐	(ไม่มี)	(ไม่มี)	(ไม่มี)	สจร.(สป.)/ กจร.(ยส.)	
		๑. เผยแพร่ข้อมูลข่าวสารโครงการศึกษาเพื่อพัฒนาแบบจำลองการคาดการณ์ความต้องการเดินทางด้วยระบบรางและการพัฒนาโครงข่ายระบบขนส่งมวลชนทางรางในเขตกรุงเทพมหานครและปริมณฑล (พื้นที่ต่อเนื่อง) ระยะที่ ๒ (M-Map๒) ที่ได้รับ	๕๐	ต.ค. ๖๗ - ก.ย. ๖๘	๑. คจร. ได้มีมติรับทราบโครงการ M-Map๒ ในคราวการประชุม ครั้งที่ ๑/๒๕๖๗ เมื่อวันที่ ๒๓ ธ.ค. ๒๕๖๗ ๒. กจร. ได้มีหนังสือที่ คค ๐๙๐๕.๒/๑๒๐๙ ลงวันที่ ๒๔ ธ.ค. ๒๕๖๗ เรื่อง ขอเผยแพร่ข้อมูลโครงการศึกษาเพื่อพัฒนาแบบจำลองการคาดการณ์ความต้องการเดินทางด้วยระบบรางและการพัฒนาโครงข่ายระบบขนส่งมวลชนทางราง	๕๐			

รายงานผลการดำเนินงานและผลการเบิกจ่ายตามแผนปฏิบัติการกรมการขนส่งทางราง ประจำปีงบประมาณ พ.ศ. ๒๕๖๘ (ฉบับปรับปรุง ครั้งที่ ๒) (ไตรมาสที่ ๔ : กรกฎาคม - กันยายน ๒๕๖๘)

ที่	โครงการ/กิจกรรม	แผน/ผล การดำเนินงาน ปี ๒๕๖๘				แผน/ผล การเบิกจ่าย ปี ๒๕๖๘		ปัญหา อุปสรรค/หมายเหตุ	หน่วย รับผิดชอบ
		แผนการดำเนินงาน		ผลการดำเนินงาน (๓๐ ก.ย. ๒๕๖๘)		งบประมาณ ที่ได้รับ จัดสรร (ลบ.)	ผล การเบิกจ่าย (ลบ.) (๓๐ ก.ย. ๒๕๖๘)		
		รายละเอียดแผน	ค่าน้ำหนัก (%)	ระยะเวลา ดำเนินการ	รายละเอียดผล (พอสังเขป)				
		ความเห็นชอบจากคณะกรรมการจัดระบบการจราจรทางบก (คจร.) แล้ว ผ่านสื่อโซเชียลมีเดียและเว็บไซต์ของ ขร.			ในเขตกรุงเทพมหานครและปริมณฑล (พื้นที่ต่อเนื่อง) ระยะที่ ๒ (M-Map ๒) ผ่านสื่อโซเชียลมีเดียและเว็บไซต์ ขร.				
		๒. สสร.(สป.) ประสาน และรวบรวมข้อมูลเกี่ยวกับแผนแม่บทรถไฟฟ้าฉบับใหม่ M-MAP ๒ จาก กยร. เพื่อเตรียมเผยแพร่ประชาสัมพันธ์	๒๕	ธ.ค. ๖๗	กยร. ดำเนินการส่งข้อมูลเกี่ยวกับแผนแม่บทรถไฟฟ้าฉบับใหม่ M-MAP ๒ มายัง สสร.(สป.) แล้ว เมื่อวันที่ ๒๔ ธ.ค. ๒๕๖๘	๒๕			
		๓. เผยแพร่เนื้อหาเกี่ยวกับแผนแม่บทรถไฟฟ้าฉบับใหม่ M-MAP ๒ ผ่านสื่อออนไลน์ ขร. (Youtube)	๒๕	ม.ค. ๖๘	เผยแพร่เนื้อหาเกี่ยวกับแผนแม่บทรถไฟฟ้าฉบับใหม่ M-MAP ๒ ผ่านสื่อออนไลน์ ขร. (Youtube) หัวข้อ เรื่อง อธิติกรมการขนส่งทางรางให้สัมภาษณ์ในรายการ “๙ ใหม่ คมนาคมไทย Weekend Talk” เมื่อวันที่ ๑๑ ม.ค. ๒๕๖๘	๒๕			
๑๐	ส่งเสริมและพัฒนาเพื่อเพิ่มประสิทธิภาพการขนส่งสินค้าทางราง	 <b>ดำเนินการแล้วเสร็จ</b>			<b>๑๐๐</b>	(ไม่มี)	(ไม่มี)	(ไม่มี)	กยร.(ยว.)
		๑. ศึกษา รวบรวม และประสานข้อมูลจากหน่วยงานภายในและภายนอกองค์กร	๑๐๐ (ไตรมาสละ ๒๕)	ต.ค. ๖๗ - ก.ย. ๖๘	๑. ขร. มีหนังสือ ด่วนที่สุด ที่ คค ๐๙๐๕๔/๑๑๒๑ ลงวันที่ ๒๒ พ.ย. ๒๕๖๗ ข้อเสนอเรื่องการขนส่งสินค้าทางรถไฟเส้นทางท่าม่วง - สระโกสินารายณ์ - ICD ลาดกระบัง ให้ คค. มอบหมาย	๑๐๐			

รายงานผลการดำเนินงานและผลการเบิกจ่ายตามแผนปฏิบัติการกรมการขนส่งทางราง ประจำปีงบประมาณ พ.ศ. ๒๕๖๘ (ฉบับปรับปรุง ครั้งที่ ๒) (ไตรมาสที่ ๔ : กรกฎาคม - กันยายน ๒๕๖๘)

ที่	โครงการ/กิจกรรม	แผน/ผล การดำเนินงาน ปี ๒๕๖๘				แผน/ผล การเบิกจ่าย ปี ๒๕๖๘		ปัญหา อุปสรรค/หมายเหตุ	หน่วย รับผิดชอบ
		แผนการดำเนินงาน		ผลการดำเนินงาน (๓๐ ก.ย. ๒๕๖๘)		งบประมาณ ที่ได้รับ จัดสรร (ลบ.)	ผล การเบิกจ่าย (ลบ.) (๓๐ ก.ย. ๒๕๖๘)		
		รายละเอียดแผน	ค่าน้ำหนัก (%)	ระยะเวลา ดำเนินการ	รายละเอียดผล (พอสังเขป)				
		๓. วิเคราะห์ข้อมูลเกี่ยวกับการขนส่งสินค้าทางราง			รพท. ดำเนินการตามข้อเสนอแนะของ ขร. ๒. ขร. มีหนังสือ ที่ คค ๐๙๐๕.๔/๒๑๘๓ ลงวันที่ ๑๗ ธ.ค. ๒๕๖๗ รายงานความคืบหน้าในการปรับปรุงกระบวนการให้บริการเส้นทางรถไฟ เพื่อเพิ่มสัดส่วนการขนส่งสินค้าทางรถไฟเข้าท่าเรือแหลมฉบัง ให้ คค. มอบหมาย รพท. และ กทท. ดำเนินการต่อไป ๓. ขร. มีหนังสือ ที่ คค ๐๙๐๕.๔/๙๑ ลงวันที่ ๒๐ ม.ค. ๒๕๖๘ ข้อเสนอแนะและความก้าวหน้าการดำเนินการพัฒนาระบบโลจิสติกส์ของประเทศ ตามผลการประชุมคณะกรรมการพัฒนาระบบการบริหารจัดการขนส่งสินค้าและบริการของประเทศ (กบส.) ครั้งที่ ๑/๒๕๖๗ ถึง คค. ให้รายงานความก้าวหน้าเรื่องดังกล่าว ถึง สศช. ๔. ขร. มีหนังสือ ที่ คค ๐๙๐๕.๔/๖๔ ลงวันที่ ๒๔ ม.ค. ๒๕๖๘ ติดตามความคืบหน้าการดำเนินการตามข้อเสนอ การพัฒนาการขนส่งสินค้าทางรถไฟ เส้นทางท่าม่วง - สระโกสินารายณ์ - ICD ลาดกระบัง เพื่อติดตามความคืบหน้า				

รายงานผลการดำเนินงานและผลการเบิกจ่ายตามแผนปฏิบัติการกรมการขนส่งทางราง ประจำปีงบประมาณ พ.ศ. ๒๕๖๘ (ฉบับปรับปรุง ครั้งที่ ๒) (ไตรมาสที่ ๔ : กรกฎาคม - กันยายน ๒๕๖๘)

ที่	โครงการ/กิจกรรม	แผน/ผล การดำเนินงาน ปี ๒๕๖๘				แผน/ผล การเบิกจ่าย ปี ๒๕๖๘		ปัญหา อุปสรรค/หมายเหตุ	หน่วย รับผิดชอบ
		แผนการดำเนินงาน		ผลการดำเนินงาน (๓๐ ก.ย. ๒๕๖๘)		งบประมาณ ที่ได้รับ จัดสรร (ลบ.)	ผล การเบิกจ่าย (ลบ.) (๓๐ ก.ย. ๒๕๖๘)		
		รายละเอียดแผน	ค่าน้ำหนัก (%)	ระยะเวลา ดำเนินการ	รายละเอียดผล (พอสังเขป)				
					<p>ตามที่ คค. ได้มอบหมาย รฟท. ดำเนินการตามข้อเสนอแนะของ ขร. ๕. ขร. มีหนังสือ ด่วนที่สุด ที่ คค ๐๙๐๕.๔/๒๔๗ ลงวันที่ ๑๘ ก.พ. ๒๕๖๘ สรุปผลการประชุมพิจารณาการขออนุมัติ จัดหารถโบกี้ตู้สินค้า (บตต.) โดย กำหนดให้นำชิ้นส่วนภายในประเทศ และต่างประเทศมาประกอบ ภายในประเทศ จำนวน ๙๔๖ คัน ของ รฟท. ให้ คค. มอบหมาย รฟท. และ กยผ. ดำเนินการจัดทำข้อมูล ตามข้อเสนอแนะของ สศช. ทั้งนี้ รฟท. และ กยผ. ได้ดำเนินการจัดทำ ข้อมูลตามข้อเสนอแนะดังกล่าว ประกอบการนำเสนอ ครม. แล้วเสร็จ</p> <p>๖. ขร. มีหนังสือ ที่ คค ๐๙๐๕.๔/๙๓๒ ลงวันที่ ๒๖ มิ.ย. ๒๕๖๘ รายงาน ความคืบหน้าการปรับปรุงกระบวนการ ให้บริการเส้นทางรถไฟ เพื่อเพิ่มสัดส่วน การขนส่งสินค้าทางรถไฟเข้าท่าเรือ แหลมฉบัง ให้ คค. มอบหมาย รฟท. และ กทท. ดำเนินการตามข้อเสนอต่อไป</p> <p>๗. กยร. มีหนังสือ ที่ คค ๐๙๐๕.๔/๕๖๙ ลงวันที่ ๒๗ มิ.ย. ๒๕๖๘ รายงานผล</p>				

รายงานผลการดำเนินงานและผลการเบิกจ่ายตามแผนปฏิบัติการกรมการขนส่งทางราง ประจำปีงบประมาณ พ.ศ. ๒๕๖๘ (ฉบับปรับปรุง ครั้งที่ ๒) (ไตรมาสที่ ๔ : กรกฎาคม - กันยายน ๒๕๖๘)

ที่	โครงการ/กิจกรรม	แผน/ผล การดำเนินงาน ปี ๒๕๖๘				แผน/ผล การเบิกจ่าย ปี ๒๕๖๘		ปัญหา อุปสรรค/หมายเหตุ	หน่วย รับผิดชอบ
		แผนการดำเนินงาน		ผลการดำเนินงาน (๓๐ ก.ย. ๒๕๖๘)		งบประมาณ ที่ได้รับ จัดสรร (ลบ.)	ผล การเบิกจ่าย (ลบ.) (๓๐ ก.ย. ๒๕๖๘)		
		รายละเอียดแผน	ค่าน้ำหนัก (%)	ระยะเวลา ดำเนินการ	รายละเอียดผล (พอสังเขป)				
					<p>การเข้าร่วมประชุมสัมมนาเพื่อรับฟังความคิดเห็นและข้อเสนอแนะการยกระดับแผนพัฒนาสถานีขนส่งสินค้า (Truck Terminal) รองรับ การเชื่อมโยงโครงข่ายโครงสร้างพื้นฐานแบบบูรณาการและเพิ่มประสิทธิภาพระบบโลจิสติกส์ของประเทศ</p> <p>๘. ขร. มีหนังสือ ที่ คค ๐๙๐๕.๔/๑๐๐๑ ลงวันที่ ๒ ก.ค. ๒๕๖๘ เรื่อง ติดตามความคืบหน้าการดำเนินการตามข้อเสนอการพัฒนาการขนส่งสินค้าทางรถไฟ เส้นทางท่าม่วง - สระโกสินารายณ์ - ICD ลาดกระบัง ถึง รพท. ซึ่งต่อมา รพท. มีหนังสือ ที่ รพท ๑/๒๐๔๔/๒๕๖๘ ลงวันที่ ๒๒ ก.ย. ๒๕๖๘ รายงานความคืบหน้าเรื่องดังกล่าวเพื่อให้ ขร. ทราบแล้ว</p>				
๑๑	เผยแพร่ผลการดำเนินการส่งเสริม และพัฒนาเพื่อเพิ่มประสิทธิภาพ การขนส่งสินค้าทางรางสู่สาธารณะ ผ่านสื่อโซเชียลมีเดียและเว็บไซต์ของ ขร.	<b>ดำเนินการแล้วเสร็จ</b>		๑๐๐	(ไม่มี)	(ไม่มี)	(ไม่มี)	สตร.(สป.)/ กยร.(ยส.)	
		๑. ประสาน และรวบรวมข้อมูล ที่เกี่ยวข้องกับการส่งเสริมและ พัฒนาเพื่อเพิ่มประสิทธิภาพการขนส่งสินค้าทางรางผ่านการจัด กิจกรรมประชุม/สัมมนา/อบรม	๒๐ (แบ่งค่าน้ำหนักแต่ละหัวข้อย่อยละ ๑๐)	ต.ค. ๖๗ - ก.ย. ๖๘	๑. กยร. ส่งข้อมูลเกี่ยวกับการส่งเสริม และพัฒนาเพื่อเพิ่มประสิทธิภาพ การขนส่งสินค้าทางรางในการลงพื้นที่ สถานีรถไฟสระโกสินารายณ์ จ.ราชบุรี และท่าเรือแหลมฉบัง จ.ชลบุรี ให้	๒๐			

รายงานผลการดำเนินงานและผลการเบิกจ่ายตามแผนปฏิบัติการการขนส่งทางราง ประจำปีงบประมาณ พ.ศ. ๒๕๖๘ (ฉบับปรับปรุง ครั้งที่ ๒) (ไตรมาสที่ ๔ : กรกฎาคม - กันยายน ๒๕๖๘)

ที่	โครงการ/กิจกรรม	แผน/ผล การดำเนินงาน ปี ๒๕๖๘				แผน/ผล การเบิกจ่าย ปี ๒๕๖๘		ปัญหา อุปสรรค/หมายเหตุ	หน่วย รับผิดชอบ
		แผนการดำเนินงาน		ผลการดำเนินงาน (๓๐ ก.ย. ๒๕๖๘)		งบประมาณ ที่ได้รับ จัดสรร (ลบ.)	ผล การเบิกจ่าย (ลบ.) (๓๐ ก.ย. ๒๕๖๘)		
		รายละเอียดแผน	ค่าน้ำหนัก (%)	ระยะเวลา ดำเนินการ	รายละเอียดผล (พอสังเขป)				
		และการลงพื้นที่ต่าง ๆ จาก กยร. เพื่อเตรียมเผยแพร่ประชาสัมพันธ์ ๑.๑ การลงพื้นที่สถานีรถไฟ สระโกสินารายณ์ จ.ราชบุรี และ ทำเรือแหลมฉบัง จ.ชลบุรี ๑.๒ การจัดกิจกรรม Focus Group และ Work Shop โครงการ ศึกษาการกำหนดอัตราชั้นสูง และหลักเกณฑ์การทบทวน อัตราค่าขนส่งค่าใช้ประโยชน์ จากรางฯ			สร. (สป.) แล้ว เมื่อวันที่ ๑๒ พ.ย. ๒๕๖๗ และวันที่ ๑๓ ธ.ค. ๒๕๖๗ ๒. กยร. ส่งข้อมูลเนื้อหาที่เกี่ยวข้องกับการจัดกิจกรรม Focus Group และ Work Shop โครงการศึกษาการกำหนดอัตราชั้นสูงและหลักเกณฑ์การทบทวน อัตราค่าขนส่งค่าใช้ประโยชน์จากรางฯ ให้ สร. (สป.) แล้ว				
		๒. จัดทำข่าวประชาสัมพันธ์ เพื่อเผยแพร่ผ่านช่องทาง การสื่อสารออนไลน์ต่าง ๆ ของ ขร. และสื่อมวลชนแขนงต่าง ๆ โดยมีเนื้อหาเกี่ยวกับการส่งเสริม และพัฒนาเพื่อเพิ่มประสิทธิภาพ การขนส่งสินค้าทางรางผ่านการ จัดกิจกรรมประชุม/สัมมนา/ อบรม และการลงพื้นที่ต่าง ๆ ดังนี้ ๒.๑ การลงพื้นที่สถานีรถไฟ สระโกสินารายณ์ จ.ราชบุรี และทำเรือแหลมฉบัง จ.ชลบุรี	๘๐ (แบ่งค่าน้ำหนักแต่ละ หัวข้อย่อย ละ ๔๐)	ต.ค. ๖๗ – ก.ย. ๖๘	๑. สร. (สป.) เผยแพร่ข่าวประชาสัมพันธ์ ผ่านสื่อออนไลน์ต่าง ๆ ของ ขร. (Facebook และ Tiktok) และ สื่อมวลชนแขนงต่าง ๆ โดยมีเนื้อหา เกี่ยวกับการดำเนินการส่งเสริม และ พัฒนาเพื่อเพิ่มประสิทธิภาพการขนส่ง สินค้าทางราง ในการลงพื้นที่สถานีรถไฟ สระโกสินารายณ์ จ.ราชบุรี โดยเผยแพร่ เมื่อวันที่ ๑๒ พ.ย. ๒๕๖๗ และการลงพื้นที่ สำนักงานด้านศุลกากรแหลมฉบัง และ ศูนย์การขนส่งผู้สินค้าทางรถไฟ ทำเรือ แหลมฉบัง จ.ชลบุรี เพื่อติดตามการเพิ่ม ประสิทธิภาพการขนส่งสินค้าทางราง	๘๐			

รายงานผลการดำเนินงานและผลการเบิกจ่ายตามแผนปฏิบัติการกรมการขนส่งทางราง ประจำปีงบประมาณ พ.ศ. ๒๕๖๘ (ฉบับปรับปรุง ครั้งที่ ๒) (ไตรมาสที่ ๔ : กรกฎาคม – กันยายน ๒๕๖๘)

ที่	โครงการ/กิจกรรม	แผน/ผล การดำเนินงาน ปี ๒๕๖๘				แผน/ผล การเบิกจ่าย ปี ๒๕๖๘		ปัญหา อุปสรรค/หมายเหตุ	หน่วย รับผิดชอบ
		แผนการดำเนินงาน		ผลการดำเนินงาน (๓๐ ก.ย. ๒๕๖๘)		งบประมาณ ที่ได้รับ จัดสรร (ลบ.)	ผล การเบิกจ่าย (ลบ.) (๓๐ ก.ย. ๒๕๖๘)		
		รายละเอียดแผน	ค่าน้ำหนัก (%)	ระยะเวลา ดำเนินการ	รายละเอียดผล (พอสังเขป)				
		๒๒ การจัดกิจกรรม Focus Group และ Work Shop โครงการ ศึกษาการกำหนดอัตราขั้นสูง และหลักเกณฑ์การทบทวน อัตราค่าขนส่งค่าใช้ประโยชน์ จากรางฯ			ระหว่าง ICD ลาดกระบัง และท่าเรือ แหลมฉบัง เมื่อวันที่ ๑๓ ธ.ค. ๒๕๖๗ ๒. สลป.(สป.) เผยแพร่การจัดกิจกรรม กลุ่มเป้าหมาย (Focus group) ครั้งที่ ๒ ภายใต้โครงการศึกษาการกำหนด อัตราขั้นสูงและหลักเกณฑ์การทบทวน อัตราค่าขนส่ง ค่าใช้ประโยชน์จากราง และค่าบริการในการประกอบกิจการ ขนส่งทางราง ณ จ.นครราชสีมา เมื่อวันที่ ๑๔ พ.ค. ๒๕๖๘ และ จ.สงขลา เมื่อวันที่ ๒๔ พ.ค. ๒๕๖๘				
<b>กลยุทธ์ M๑S๒ การติดตามและประเมินผล แผนการดำเนินงานตามแผนพัฒนาการขนส่งทางราง จำนวน ๕ โครงการ/กิจกรรม ดังนี้</b>									
๑	ติดตามและประเมินผลโครงการพัฒนาระบบรางในขั้นตอนการก่อสร้างและการเปิดการเดินรถ	<input checked="" type="checkbox"/> <b>ดำเนินการแล้วเสร็จ</b>		๑๐๐	(ไม่มี)	(ไม่มี)	(ไม่มี)	กยร.(ยต.)	
		๑. ลงพื้นที่เพื่อติดตามโครงการ รถไฟฟ้าในเขตกรุงเทพฯ และปริมณฑล และในเมือง ภูมิภาคอย่างน้อยปีละ ๑ ครั้ง	๑๕	ต.ค. ๖๗ - ก.ย. ๖๘	๑. ลงพื้นที่ติดตามโครงการพัฒนาโครงข่าย ระบบขนส่งมวลชนจังหวัดเชียงใหม่ ในคราวการลงพื้นที่ตรวจราชการและการประชุม ครม. สัญจร ของ รชค. ณ จังหวัดเชียงใหม่ เมื่อวันที่ ๒๘ - ๒๙ พ.ย. ๒๕๖๗ ๒. ลงพื้นที่ติดตามงานก่อสร้างโครงการ รถไฟฟ้าสายสีชมพู ส่วนต่อขยาย	๑๕			

รายงานผลการดำเนินงานและผลการเบิกจ่ายตามแผนปฏิบัติราชการกรมการขนส่งทางราง ประจำปีงบประมาณ พ.ศ. ๒๕๖๘ (ฉบับปรับปรุง ครั้งที่ ๒) (ไตรมาสที่ ๔ : กรกฎาคม - กันยายน ๒๕๖๘)

ที่	โครงการ/กิจกรรม	แผน/ผล การดำเนินงาน ปี ๒๕๖๘				แผน/ผล การเบิกจ่าย ปี ๒๕๖๘		ปัญหา อุปสรรค/หมายเหตุ	หน่วย รับผิดชอบ
		แผนการดำเนินงาน		ผลการดำเนินงาน (๓๐ ก.ย. ๒๕๖๘)		งบประมาณ ที่ได้รับ จัดสรร (ลบ.)	ผล การเบิกจ่าย (ลบ.) (๓๐ ก.ย. ๒๕๖๘)		
		รายละเอียดแผน	ค่าน้ำหนัก (%)	ระยะเวลา ดำเนินการ	รายละเอียดผล (พอสังเขป)				
					ช่วงสถานีศรีรัช - เมืองทองธานี เมื่อวันที่ ๗ ก.พ. ๒๕๖๘				
		๒. ประชุมเพื่อติดตามโครงการรถไฟฟ้าในเขตกรุงเทพฯ และปริมณฑล อย่างน้อย ปีละ ๑ ครั้ง	๑๕	ต.ค. ๖๗ - ก.ย. ๖๘	๑. เข้าร่วมการประชุมคณะกรรมการจัดการจราจรทางบก ครั้งที่ ๑/๒๕๖๗ เมื่อวันที่ ๒๓ ธ.ค. ๒๕๖๗ โดยได้รายงานสถานะความคืบหน้าการพัฒนาโครงการรถไฟฟ้าในเขตกรุงเทพมหานคร และปริมณฑลต่อที่ประชุมเพื่อทราบ ๒. ประชุมคณะกรรมการติดตามและขับเคลื่อนโครงการรถไฟฟ้าในเขตกรุงเทพมหานครและปริมณฑล ครั้งที่ ๑/๒๕๖๘ เมื่อวันที่ ๓ ก.ย. ๒๕๖๘ และมีหนังสือ ที่ คค ๐๙๐๕.๖/๑๕๓๙ ลงวันที่ ๒๙ ก.ย. ๒๕๖๘ สรุปผลการประชุมคณะกรรมการติดตามและขับเคลื่อนโครงการรถไฟฟ้าในเขตกรุงเทพมหานครและปริมณฑล ครั้งที่ ๑/๒๕๖๘ เสนอ คค.	๑๕			
		๓. รายงานผลการดำเนินงาน/ให้ข้อเสนอแนะเกี่ยวกับการพัฒนารถไฟฟ้าในเขตกรุงเทพฯ และปริมณฑล อย่างน้อย ปีละ ๒ ฉบับ	๒๐	ต.ค. ๖๗ - ก.ย. ๖๘	๑. กยร. มีหนังสือ ที่ คค ๐๙๐๕.๓/๒๐๘๑ ลงวันที่ ๒๗ พ.ย. ๒๕๖๗ เรื่อง ข้อเสนอ การพัฒนาระบบขนส่งเพื่อจังหวัดเชียงใหม่ ถึง คค. และ คค. มีหนังสือ ที่ คค (ปคร.) ๐๙๐๕.๓/๓๕๘ เรื่อง ข้อเสนอการพัฒนา	๒๐			

รายงานผลการดำเนินงานและผลการเบิกจ่ายตามแผนปฏิบัติการกรมการขนส่งทางราง ประจำปีงบประมาณ พ.ศ. ๒๕๖๘ (ฉบับปรับปรุง ครั้งที่ ๒) (ไตรมาสที่ ๔ : กรกฎาคม - กันยายน ๒๕๖๘)

ที่	โครงการ/กิจกรรม	แผน/ผล การดำเนินงาน ปี ๒๕๖๘				แผน/ผล การเบิกจ่าย ปี ๒๕๖๘		ปัญหาอุปสรรค/หมายเหตุ	หน่วยรับผิดชอบ
		แผนการดำเนินงาน		ผลการดำเนินงาน (๓๐ ก.ย. ๒๕๖๘)		งบประมาณที่ได้รับจัดสรร (ลบ.)	ผล การเบิกจ่าย (ลบ.) (๓๐ ก.ย. ๒๕๖๘)		
		รายละเอียดแผน	ค่าน้ำหนัก (%)	ระยะเวลาดำเนินการ	รายละเอียดผล (พอสังเขป)				
					<p>ระบบขนส่งเพื่อจังหวัดเชียงใหม่ถึง สลค.</p> <p>๒. กยร. มีหนังสือ ที่ คค ๐๙๐๕.๖/๒๑๕๐ ลงวันที่ ๙ ธ.ค. ๒๕๖๗ เรื่อง ข้อเสนอ การพัฒนาโครงการระบบขนส่งมวลชน ขนตรองสายสีทอง ระยะที่ ๒ (สำนักงาน เขตคลองสาน - ประชาธิปก) ถึง กรุงเทพมหานคร</p> <p>๓. กยร. มีหนังสือ ที่ คค ๐๙๐๕.๖/๑๒๐๗ ลงวันที่ ๒๔ ธ.ค. ๒๕๖๗ เรื่อง เร่งรัด การพัฒนาระบบขนส่งมวลชนทางราง ตามประเด็นในคราวการประชุม คจร. ครั้งที่ ๑/๒๕๖๗ ถึงหน่วยงานที่เกี่ยวข้อง</p> <p>๔. กยร. มีหนังสือ ที่ คค ๐๙๐๕.๖/๓๓๓๓ ลงวันที่ ๗ มี.ค. ๒๕๖๘ เรื่อง รายงาน การลงพื้นที่เพื่อติดตามงานก่อสร้าง โครงการรถไฟฟ้าสายสีชมพู ส่วนต่อขยาย ช่วงสถานีศรีรัช - เมืองทองธานี ถึง คค.</p>				
		๔. ลงพื้นที่ติดตามโครงการก่อสร้างรถไฟฟ้าทางคูอย่างน้อย ปีละ ๒ ครั้ง	๒๐ (ครั้งละ ๑๐)	ต.ค. ๖๗ - ก.ย. ๖๘	๑. ลงพื้นที่ติดตามโครงการก่อสร้างรถไฟฟ้าทางสายใหม่ ช่วงเด่นชัย - เชียงราย - เชียงของ ในกิจกรรมสำรวจ ข้อมูลภาคสนามของโครงการศึกษา จัดทำมาตรฐานระบบระบายน้ำ โครงสร้างพื้นฐานระบบรางและ	๒๐			

รายงานผลการดำเนินงานและผลการเบิกจ่ายตามแผนปฏิบัติการกรมการขนส่งทางราง ประจำปีงบประมาณ พ.ศ. ๒๕๖๘ (ฉบับปรับปรุง ครั้งที่ ๒) (ไตรมาสที่ ๔ : กรกฎาคม - กันยายน ๒๕๖๘)

ที่	โครงการ/กิจกรรม	แผน/ผล การดำเนินงาน ปี ๒๕๖๘				แผน/ผล การเบิกจ่าย ปี ๒๕๖๘		ปัญหา อุปสรรค/หมายเหตุ	หน่วย รับผิดชอบ
		แผนการดำเนินงาน		ผลการดำเนินงาน (๓๐ ก.ย. ๒๕๖๘)		งบประมาณ ที่ได้รับ จัดสรร (ลบ.)	ผล การเบิกจ่าย (ลบ.) (๓๐ ก.ย. ๒๕๖๘)		
		รายละเอียดแผน	ค่าน้ำหนัก (%)	ระยะเวลา ดำเนินการ	รายละเอียดผล (พอสังเขป)				
					<p>จัดทำมาตรการลดความเสี่ยงต่อภัยระบบราง เมื่อวันที่ ๒๘ - ๓๐ พ.ย. ๒๕๖๗ ณ จังหวัดเชียงราย จังหวัดลำปาง และจังหวัดแพร่</p> <p>๒. ลงพื้นที่ติดตามการก่อสร้างและตรวจความพร้อมการเปิดเดินรถไฟทางคู่ โครงการรถไฟทางคู่ ช่วงลพบุรี - ปากน้ำโพ เมื่อวันที่ ๑๐ - ๑๑ ก.พ. ๒๕๖๘ ณ จังหวัดลพบุรีและจังหวัดนครสวรรค์</p>				
	๕. รายงานสรุปผลการลงพื้นที่ติดตามโครงการก่อสร้างรถไฟทางคู่ เสนอ คค.	๑๐	ต.ค. ๖๗ - ก.ย. ๖๘	กยร. มีหนังสือ ที่ คค ๐๙๐๕.๖/๓๘๒ ลงวันที่ ๑๘ มี.ค. ๒๕๖๘ เรื่อง รายงานผลการลงพื้นที่ติดตามการก่อสร้างและตรวจความพร้อมการเปิดเดินรถไฟทางคู่ โครงการรถไฟทางคู่ ช่วงลพบุรี - ปากน้ำโพ เสนอ คค. เพื่อพิจารณามอบหมายหน่วยงานที่เกี่ยวข้องดำเนินการตามข้อเสนอแนะของ ขร.	๑๐				
	๖. ประชุมร่วมกับหน่วยงานที่เกี่ยวข้องเพื่อติดตามและขับเคลื่อนโครงการรถไฟทางคู่อย่างน้อยปีละ ๒ ครั้ง	๒๐ (ครั้งละ ๑๐)	ต.ค. ๖๗ - ก.ย. ๖๘	๑. เข้าร่วมประชุม กรอ.จังหวัดลพบุรี ครั้งที่ ๖/๒๕๖๗ เมื่อวันที่ ๒๖ ก.ย. ๒๕๖๗ เพื่อชี้แจงข้อเท็จจริงแนวทางการบริหารจัดการเดินรถไฟทางคู่ ช่วงลพบุรี-ปากน้ำโพ เนื่องจากจังหวัดลพบุรีได้รับเรื่องร้องเรียนจากกลุ่ม Facebook	๒๐				

รายงานผลการดำเนินงานและผลการเบิกจ่ายตามแผนปฏิบัติการกรมการขนส่งทางราง ประจำปีงบประมาณ พ.ศ. ๒๕๖๘ (ฉบับปรับปรุง ครั้งที่ ๒) (ไตรมาสที่ ๔ : กรกฎาคม - กันยายน ๒๕๖๘)

ที่	โครงการ/กิจกรรม	แผน/ผล การดำเนินงาน ปี ๒๕๖๘				แผน/ผล การเบิกจ่าย ปี ๒๕๖๘		ปัญหา อุปสรรค/หมายเหตุ	หน่วย รับผิดชอบ	
		แผนการดำเนินงาน			ผลการดำเนินงาน (๓๐ ก.ย. ๒๕๖๘)		งบประมาณ ที่ได้รับ จัดสรร (ลบ.)			ผล การเบิกจ่าย (ลบ.) (๓๐ ก.ย. ๒๕๖๘)
		รายละเอียดแผน	ค่าน้ำหนัก (%)	ระยะเวลา ดำเนินการ	รายละเอียดผล (พอสังเขป)	ค่าน้ำหนัก (%)				
					<p>“จากการสำรวจการจัดขบวนรถโดยสาร” และ กยร. ได้มีหนังสือสรุปผลการประชุม กรอ.จังหวัดลพบุรี ครั้งที่ ๖/๒๕๖๗ เสนอ คค. เมื่อวันที่ ๘ ต.ค. ๒๕๖๗ โดย รปค.ชส. ส่งการทำหนังสือ เมื่อวันที่ ๒๒ ต.ค. ๒๕๖๗ มอบหมาย รพท. ดำเนินการตามข้อเสนอของ ขร.</p> <p>๒. ประชุมคณะกรรมการติดตามและขับเคลื่อนโครงการรถไฟระหว่างเมือง ครั้งที่ ๒/๒๕๖๗ เมื่อวันที่ ๑๘ ต.ค. ๒๕๖๗ และมีหนังสือ ที่ คค ๐๙๐๕๖/๒๑๐๑ ลงวันที่ ๒ ธ.ค. ๒๕๖๗ สรุปผลการประชุมคณะกรรมการติดตามและขับเคลื่อนโครงการรถไฟระหว่างเมือง ครั้งที่ ๒/๒๕๖๗ เสนอ คค. โดย รปค.ชส. ส่งการทำหนังสือเมื่อวันที่ ๒๐ ธ.ค. ๒๕๖๗ มอบหมาย รพท. ดำเนินการตาม ข้อเสนอของ ขร.</p> <p>๓. เข้าร่วมประชุมคณะกรรมการกำกับและบริหารจัดการระบบขนส่งทางราง ครั้งที่ ๖/๒๕๖๗ เมื่อวันที่ ๕ พ.ย. ๒๕๖๗ โดยจัดทำข้อมูลในประเด็นแนวทางการจัดขบวนรถโดยสารรองรับการเปิดให้บริการสถานีลพบุรี ๒ ก่อนเปิด</p>					

รายงานผลการดำเนินงานและผลการเบิกจ่ายตามแผนปฏิบัติการกรมการขนส่งทางราง ประจำปีงบประมาณ พ.ศ. ๒๕๖๘ (ฉบับปรับปรุง ครั้งที่ ๒) (ไตรมาสที่ ๔ : กรกฎาคม - กันยายน ๒๕๖๘)

ที่	โครงการ/กิจกรรม	แผน/ผล การดำเนินงาน ปี ๒๕๖๘				แผน/ผล การเบิกจ่าย ปี ๒๕๖๘		ปัญหา อุปสรรค/หมายเหตุ	หน่วย รับผิดชอบ	
		แผนการดำเนินงาน			ผลการดำเนินงาน (๓๐ ก.ย. ๒๕๖๘)		งบประมาณ ที่ได้รับ จัดสรร (ลบ.)			ผล การเบิกจ่าย (ลบ.) (๓๐ ก.ย. ๒๕๖๘)
		รายละเอียดแผน	ค่าน้ำหนัก (%)	ระยะเวลา ดำเนินการ	รายละเอียดผล (พอสังเขป)	ค่าน้ำหนัก (%)				
					<p>เดินรถไฟทางคู่ ช่วงลพบุรี – ปากน้ำโพ ตามมติที่ประชุมคณะกรรมการติดตามและขับเคลื่อนโครงการรถไฟระหว่างเมือง ครั้งที่ ๒/๒๕๖๗ รายงานให้ที่ประชุมทราบเพื่อพิจารณาดำเนินการในส่วนที่เกี่ยวข้อง</p> <p>๔. เข้าร่วมประชุม อจร.จังหวัดลพบุรี ครั้งที่ ๑/๒๕๖๗ เมื่อวันที่ ๕ พ.ย. ๒๕๖๗ เพื่อหารือแนวทางการบริหารจัดการ หลังจากก่อสร้างแล้วเสร็จและเปิดใช้งาน โครงการก่อสร้างสถานีรถไฟทางคู่ ช่วงลพบุรี - ปากน้ำโพร่วมกับจังหวัดลพบุรี และ กยร. ได้มีหนังสือสรุปผลการประชุม อจร.จังหวัดลพบุรี ครั้งที่ ๑/๒๕๖๗ เสนอ คค. เมื่อวันที่ ๒ ธ.ค. ๒๕๖๗ โดย รปค.ชส. สั่งการทำหนังสือ เมื่อวันที่ ๑๙ ธ.ค. ๒๕๖๗ มอบหมายหน่วยงานที่เกี่ยวข้อง ดำเนินการตามข้อเสนอของ ชร.</p> <p>๕. เข้าร่วมประชุมการตรวจราชการในพื้นที่เขตตรวจราชการที่ ๑ (ลพบุรี สระบุรี ชัยนาท อ่างทอง และพระนครศรีอยุธยา) ของผู้ตรวจราชการคมนาคม (นายปิยพงษ์ จิวฉุนกุลไพศาล)</p>					

รายงานผลการดำเนินงานและผลการเบิกจ่ายตามแผนปฏิบัติการกรมการขนส่งทางราง ประจำปีงบประมาณ พ.ศ. ๒๕๖๘ (ฉบับปรับปรุง ครั้งที่ ๒) (ไตรมาสที่ ๔ : กรกฎาคม – กันยายน ๒๕๖๘)

ที่	โครงการ/กิจกรรม	แผน/ผล การดำเนินงาน ปี ๒๕๖๘				แผน/ผล การเบิกจ่าย ปี ๒๕๖๘		ปัญหา อุปสรรค/หมายเหตุ	หน่วย รับผิดชอบ	
		แผนการดำเนินงาน			ผลการดำเนินงาน (๓๐ ก.ย. ๒๕๖๘)		งบประมาณ ที่ได้รับ จัดสรร (ลบ.)			ผล การเบิกจ่าย (ลบ.) (๓๐ ก.ย. ๒๕๖๘)
		รายละเอียดแผน	ค่าน้ำหนัก (%)	ระยะเวลา ดำเนินการ	รายละเอียดผล (พอสังเขป)	ค่าน้ำหนัก (%)				
					เมื่อวันที่ ๒๓ มิ.ย. ๒๕๖๘ เพื่อหารือ การบูรณาการการทำงานร่วมกัน ระหว่าง ขร. รฟท. ขบ. และ สขจ.ลพบุรี เพื่อเตรียมความพร้อมการจัดระบบส่ง มวลชนเสริม (Feeder) ให้บริการระหว่าง สถานีลพบุรี (เดิม) และสถานีลพบุรี ๒					
					๖. ประชุมคณะกรรมการติดตามและ ขับเคลื่อนโครงการรถไฟระหว่างเมือง ครั้งที่ ๑/๒๕๖๘ เมื่อวันที่ ๓๐ มิ.ย. ๒๕๖๘ และมีหนังสือ ที่ คค ๐๙๐๕๖/๑๓๖๙ ลงวันที่ ๓ ก.ย. ๒๕๖๘ รายงานความ ก้าวหน้าโครงการรถไฟระหว่างเมือง เสนอ คค. โดย รปค.ขส. สั่งการ ท้ายหนังสือเมื่อวันที่ ๘ ก.ย. ๒๕๖๘ มอบหมาย รฟท. ดำเนินการตาม ความเห็น ขร. ต่อไป					
๒	ติดตามผลการดำเนินงานตาม แผนปฏิบัติราชการประจำปี ๒๕๖๘	<b>✔ ดำเนินการแล้วเสร็จ</b>			๑๐๐	(ไม่มี)	(ไม่มี)	(ไม่มี)	กยร.ยต.)	
		๑. ติดตามความคืบหน้าการ ดำเนินงาน ไตรมาสที่ ๑ - ๔	๔๐ (ครึ่งละ ๑๐)	ต.ค. ๖๗ - ก.ย. ๖๘	๑. กยร. มีหนังสือ ที่ คค ๐๙๐๕๖/๖๑๕ ลงวันที่ ๘ ม.ค. ๒๕๖๘ สั่งสำนักงา/ กอง/กลุ่มเพื่อขอความอนุเคราะห์ ให้จัดทำแผนการดำเนินงานและ แผนการเบิกจ่ายของแต่ละโครงการ/ กิจกรรมและรายงานผลการดำเนินงาน	๔๐				

รายงานผลการดำเนินงานและผลการเบิกจ่ายตามแผนปฏิบัติราชการกรมการขนส่งทางราง ประจำปีงบประมาณ พ.ศ. ๒๕๖๘ (ฉบับปรับปรุง ครั้งที่ ๒) (ไตรมาสที่ ๔ : กรกฎาคม - กันยายน ๒๕๖๘)

ที่	โครงการ/กิจกรรม	แผน/ผล การดำเนินงาน ปี ๒๕๖๘				แผน/ผล การเบิกจ่าย ปี ๒๕๖๘		ปัญหา อุปสรรค/หมายเหตุ	หน่วย รับผิดชอบ	
		แผนการดำเนินงาน			ผลการดำเนินงาน (๓๐ ก.ย. ๒๕๖๘)		งบประมาณ ที่ได้รับ จัดสรร (ลบ.)			ผล การเบิกจ่าย (ลบ.) (๓๐ ก.ย. ๒๕๖๘)
		รายละเอียดแผน	ค่าน้ำหนัก (%)	ระยะเวลา ดำเนินการ	รายละเอียดผล (พอสังเขป)	ค่าน้ำหนัก (%)				
					<p>และผลการเบิกจ่าย ณ ไตรมาสที่ ๑ ส่งให้ กยร. ภายในวันที่ ๑๗ ม.ค. ๒๕๖๘ และสำนักงาน/กอง/กลุ่มรายงานผลฯ เรียบร้อยแล้ว</p> <p>๒. กยร. มีหนังสือ ที่ คค ๐๙๐๕.๖/ว๒๗๒ ลงวันที่ ๓๑ มี.ค. ๒๕๖๘ ถึงสำนักงาน/กอง/กลุ่มเพื่อขอความอนุเคราะห์ ให้รายงานผลการดำเนินงานและ ผลการเบิกจ่าย ณ ไตรมาสที่ ๒ ส่งให้ กยร. ภายในวันที่ ๔ เม.ย. ๒๕๖๘ และสำนักงาน/กอง/กลุ่มรายงานผลฯ เรียบร้อยแล้ว</p> <p>๓. กยร. มีหนังสือ ที่ คค ๐๙๐๕.๖/ว๔๙๘ ลงวันที่ ๑๐ มิ.ย. ๒๕๖๘ ถึงสำนักงาน/กอง/กลุ่มเพื่อขอความอนุเคราะห์ ให้รายงานผลการดำเนินงานและ ผลการเบิกจ่าย ณ ไตรมาสที่ ๓ ส่งให้ กยร. ภายในวันที่ ๑ ก.ค. ๒๕๖๘ และสำนักงาน/กอง/กลุ่มรายงานผลฯ เรียบร้อยแล้ว</p> <p>๔. กยร. มีหนังสือ ที่ คค ๐๙๐๕.๖/ว๘๓๔ ลงวันที่ ๘ ก.ย. ๒๕๖๘ ถึงสำนักงาน/กอง/กลุ่มเพื่อขอความอนุเคราะห์ ให้รายงานผลการดำเนินงานและ</p>					

รายงานผลการดำเนินงานและผลการเบิกจ่ายตามแผนปฏิบัติการกรมการขนส่งทางราง ประจำปีงบประมาณ พ.ศ. ๒๕๖๘ (ฉบับปรับปรุง ครั้งที่ ๒) (ไตรมาสที่ ๔ : กรกฎาคม - กันยายน ๒๕๖๘)

ที่	โครงการ/กิจกรรม	แผน/ผล การดำเนินงาน ปี ๒๕๖๘				แผน/ผล การเบิกจ่าย ปี ๒๕๖๘		ปัญหา อุปสรรค/หมายเหตุ	หน่วย รับผิดชอบ	
		แผนการดำเนินงาน			ผลการดำเนินงาน (๓๐ ก.ย. ๒๕๖๘)		งบประมาณ ที่ได้รับ จัดสรร (ลบ.)			ผล การเบิกจ่าย (ลบ.) (๓๐ ก.ย. ๒๕๖๘)
		รายละเอียดแผน	ค่าน้ำหนัก (%)	ระยะเวลา ดำเนินการ	รายละเอียดผล (พอสังเขป)	ค่าน้ำหนัก (%)				
					ผลการเบิกจ่าย ณ ไตรมาสที่ ๔ ส่งให้ กยร. ภายในวันที่ ๒ ต.ค. ๒๕๖๘ และสำนักงาน/กอง/กลุ่มรายงานผลฯ เรียบร้อยแล้ว					
		๒. รายงานผลการดำเนินงาน ไตรมาสที่ ๑ - ๔ เสนอ อจร.	๖๐ (ครึ่งละ ๓๕)	ต.ค. ๖๗ - ก.ย. ๖๘	๑. รวบรวมและประมวลผลการดำเนินงาน และผลการเบิกจ่ายจัดทำรายงานผลการดำเนินงาน ณ ไตรมาสที่ ๑ เสนอ อจร. แล้ว ๒. รวบรวมและประมวลผลการดำเนินงาน และผลการเบิกจ่ายจัดทำรายงานผลการดำเนินงาน ณ ไตรมาสที่ ๒ เสนอ อจร. แล้ว ๓. รวบรวมและประมวลผลการดำเนินงาน และผลการเบิกจ่ายจัดทำรายงานผลการดำเนินงาน ณ ไตรมาสที่ ๓ เสนอ อจร. แล้ว ๔. รวบรวมและประมวลผลการดำเนินงาน และผลการเบิกจ่ายจัดทำรายงานผลการดำเนินงาน ณ ไตรมาสที่ ๔ เสนอ อจร. แล้ว	๖๐				

รายงานผลการดำเนินงานและผลการเบิกจ่ายตามแผนปฏิบัติการกรมการขนส่งทางราง ประจำปีงบประมาณ พ.ศ. ๒๕๖๘ (ฉบับปรับปรุง ครั้งที่ ๒) (ไตรมาสที่ ๔ : กรกฎาคม - กันยายน ๒๕๖๘)

ที่	โครงการ/กิจกรรม	แผน/ผล การดำเนินงาน ปี ๒๕๖๘				แผน/ผล การเบิกจ่าย ปี ๒๕๖๘		ปัญหา อุปสรรค/หมายเหตุ	หน่วย รับผิดชอบ
		แผนการดำเนินงาน		ผลการดำเนินงาน (๓๐ ก.ย. ๒๕๖๘)		งบประมาณ ที่ได้รับ จัดสรร (ลบ.)	ผล การเบิกจ่าย (ลบ.) (๓๐ ก.ย. ๒๕๖๘)		
		รายละเอียดแผน	ค่าน้ำหนัก (%)	ระยะเวลา ดำเนินการ	รายละเอียดผล (พอสังเขป)				
๓	ติดตามผลการดำเนินงานตามแผนปฏิบัติการการส่งเสริมการเพิ่มประสิทธิภาพการขนส่งสินค้าทางราง ระยะ ๕ ปี (พ.ศ. ๒๕๖๖ – ๒๕๗๐) ประจำปีงบประมาณ	<b>✓ ดำเนินการแล้วเสร็จ</b>		๑๐๐	(ไม่มี)	(ไม่มี)	(ไม่มี)	กยร.ยต.)	
	๑. ติดตามและรายงานความคืบหน้าผลการดำเนินงานตามแผนปฏิบัติการฯ ประจำปีงบประมาณ พ.ศ. ๒๕๖๘ (ฉบับปรับปรุง) (รอบ ๖ เดือน)	๕๐	ภายใน มี.ค. ๖๘	๑. กยร. มีหนังสือ ที่ คค ๐๙๐๕.๖/๒๗๑ ลงวันที่ ๓๑ มี.ค. ๒๕๖๘ เสนอ อจร. เพื่อรายงานความคืบหน้าผลการดำเนินงานตามแผนปฏิบัติการฯ ประจำปีงบประมาณ พ.ศ. ๒๕๖๘ (ฉบับปรับปรุง) (รอบ ๖ เดือน) เรียบร้อยแล้ว ๒. กยร. มีหนังสือ ที่ คค ๐๙๐๕.๖/๕๐๐ ลงวันที่ ๘ เม.ย. ๒๕๖๘ เสนอ คค. เพื่อทราบรายงานความคืบหน้าผลการดำเนินงานตามแผนปฏิบัติการฯ ประจำปีงบประมาณ พ.ศ. ๒๕๖๘ (ฉบับปรับปรุง) (รอบ ๖ เดือน) และมอบหมายหน่วยงานที่เกี่ยวข้อง ดำเนินการตามข้อเสนอมอบหมาย ข. รพท. กทท. และ สทร. พิจารณาให้ความเห็นและดำเนินการในส่วนที่เกี่ยวข้องต่อไป ๓. กยร. มีหนังสือ ที่ คค ๐๙๐๕.๖/๖๖๗๒ ลงวันที่ ๑๔ พ.ค. ๒๕๖๘ เพื่อขอ	๕๐				

รายงานผลการดำเนินงานและผลการเบิกจ่ายตามแผนปฏิบัติการราชการกรมการขนส่งทางราง ประจำปีงบประมาณ พ.ศ. ๒๕๖๘ (ฉบับปรับปรุง ครั้งที่ ๒) (ไตรมาสที่ ๔ : กรกฎาคม – กันยายน ๒๕๖๘)

ที่	โครงการ/กิจกรรม	แผน/ผล การดำเนินงาน ปี ๒๕๖๘				แผน/ผล การเบิกจ่าย ปี ๒๕๖๘		ปัญหา อุปสรรค/หมายเหตุ	หน่วย รับผิดชอบ	
		แผนการดำเนินงาน			ผลการดำเนินงาน (๓๐ ก.ย. ๒๕๖๘)		งบประมาณ ที่ได้รับ จัดสรร (ลบ.)			ผล การเบิกจ่าย (ลบ.) (๓๐ ก.ย. ๒๕๖๘)
		รายละเอียดแผน	ค่าน้ำหนัก (%)	ระยะเวลา ดำเนินการ	รายละเอียดผล (พอสังเขป)	ค่าน้ำหนัก (%)				
					<p>ความอนุเคราะห์ความเห็นต่อ รายงานความคืบหน้าการดำเนินการ ตามแผนปฏิบัติการฯ (ฉบับปรับปรุง) (รอบ ๖ เดือน) ถึง ขบ. รพท. กทท. และ สทร. โดย ขบ. กทท. และ สทร. ได้แจ้งความเห็นต่อรายงานความคืบหน้า การดำเนินการตามแผนปฏิบัติการฯ (ฉบับปรับปรุง) (รอบ ๖ เดือน)</p> <p>๔. กยร. มีหนังสือ ที่ คค ๐๙๐๕.๖/๕๓๖ ลงวันที่ ๒๓ มิ.ย. ๒๕๖๘ เสนอ อชร. เพื่อรายงานความคืบหน้าผลการดำเนินงาน ตามแผนปฏิบัติการฯ ประจำปีงบประมาณ พ.ศ. ๒๕๖๘ (ฉบับปรับปรุง) (รอบ ๖ เดือน) (ฉบับปรับปรุง)</p> <p>๕. กยร. มีหนังสือ ที่ คค ๐๙๐๕.๖/๙๒๐ ลงวันที่ ๒๕ มิ.ย. ๒๕๖๘ เสนอ คค. เพื่อทราบรายงานความคืบหน้า ผลการดำเนินงานตามแผนปฏิบัติการฯ ประจำปีงบประมาณ พ.ศ. ๒๕๖๘ (ฉบับปรับปรุง) (รอบ ๖ เดือน) (ฉบับปรับปรุง) โดย รวค. ได้รับทราบ และ รปค.(ขส.) ได้มอบหมายหน่วยงาน ที่เกี่ยวข้องดำเนินการตามข้อเสนอ ของ ขร. แล้ว</p>					

รายงานผลการดำเนินงานและผลการเบิกจ่ายตามแผนปฏิบัติการราชการกรมการขนส่งทางราง ประจำปีงบประมาณ พ.ศ. ๒๕๖๘ (ฉบับปรับปรุง ครั้งที่ ๒) (ไตรมาสที่ ๔ : กรกฎาคม - กันยายน ๒๕๖๘)

ที่	โครงการ/กิจกรรม	แผน/ผล การดำเนินงาน ปี ๒๕๖๘				แผน/ผล การเบิกจ่าย ปี ๒๕๖๘		ปัญหาอุปสรรค/หมายเหตุ	หน่วยรับผิดชอบ
		แผนการดำเนินงาน		ผลการดำเนินงาน (๓๐ ก.ย. ๒๕๖๘)		งบประมาณที่ได้รับจัดสรร (ลบ.)	ผลการเบิกจ่าย (ลบ.) (๓๐ ก.ย. ๒๕๖๘)		
		รายละเอียดแผน	ค่าน้ำหนัก (%)	ระยะเวลาดำเนินการ	รายละเอียดผล (พอสังเขป)				
		๒. ติดตามและรายงานความคืบหน้าผลการดำเนินงานตามแผนปฏิบัติการฯ ประจำปีงบประมาณ พ.ศ. ๒๕๖๘ (ฉบับปรับปรุง) (รอบ ๑๒ เดือน)	๕๐	ภายใน ก.ย. ๖๘	๑. กยร. มีหนังสือ ที่ คค ๐๙๐๕.๖/๘๙๓ ลงวันที่ ๒๓ ก.ย. ๒๕๖๘ เสนอ อchr. เพื่อรายงานความคืบหน้าผลการดำเนินงานตามแผนปฏิบัติการฯ ประจำปีงบประมาณ พ.ศ. ๒๕๖๘ (ฉบับปรับปรุง) (รอบ ๑๒ เดือน) เรียบร้อยแล้ว ๒. กยร. มีหนังสือ ที่ คค ๐๙๐๕.๖/๑๕๙๓ ลงวันที่ ๑ ต.ค. ๒๕๖๘ เสนอ คค. เพื่อทราบรายงานความคืบหน้าผลการดำเนินงานตามแผนปฏิบัติการฯ ประจำปีงบประมาณ พ.ศ. ๒๕๖๘ (ฉบับปรับปรุง) (รอบ ๑๒ เดือน)	๕๐			
๔	จัดทำรายงานโครงสร้างพื้นฐานระบบรางวัล ประจำปีงบประมาณ ๒๕๖๗	<b>ดำเนินการแล้วเสร็จ</b>		๑๐๐	(ไม่มี)	(ไม่มี)	(ไม่มี)	กยร.(ยต.)	
		๑. รวบรวมข้อมูลที่เกี่ยวข้อง	๒๕	ต.ค. - ธ.ค. ๖๗	รวบรวมข้อมูลด้านระบบรางวัลที่เกี่ยวข้อง ได้แก่ โครงข่าย สถิติการขนส่ง มาตรฐานการประเมินคุณภาพสถานี ผลสำรวจความพึงพอใจ และการจัดอันดับความสามารถในการแข่งขันของประเทศ เรียบร้อยแล้ว	๒๕			
		๒. จัดทำ (ร่าง) รายงานฯ ในรูปแบบอินโฟกราฟิก	๔๐	ม.ค. - มี.ค. ๖๘	จัดทำ (ร่าง) รายงานโครงสร้างพื้นฐานระบบรางวัล ประจำปีงบประมาณ ๒๕๖๗ เรียบร้อยแล้ว	๔๐			

รายงานผลการดำเนินงานและผลการเบิกจ่ายตามแผนปฏิบัติการกรมการขนส่งทางราง ประจำปีงบประมาณ พ.ศ. ๒๕๖๘ (ฉบับปรับปรุง ครั้งที่ ๒) (ไตรมาสที่ ๔ : กรกฎาคม - กันยายน ๒๕๖๘)

ที่	โครงการ/กิจกรรม	แผน/ผล การดำเนินงาน ปี ๒๕๖๘				แผน/ผล การเบิกจ่าย ปี ๒๕๖๘		ปัญหา อุปสรรค/หมายเหตุ	หน่วย รับผิดชอบ
		แผนการดำเนินงาน		ผลการดำเนินงาน (๓๐ ก.ย. ๒๕๖๘)		งบประมาณ ที่ได้รับ จัดสรร (ลบ.)	ผล การเบิกจ่าย (ลบ.) (๓๐ ก.ย. ๒๕๖๘)		
		รายละเอียดแผน	ค่าน้ำหนัก (%)	ระยะเวลา ดำเนินการ	รายละเอียดผล (พอสังเขป)				
		๓. เสนอ อชร. พิจารณา	๑๕	เม.ย. ๖๘	กยร. มีหนังสือ ที่ คค ๐๙๐๕.๖/๓๐๗ ลงวันที่ ๑๑ เม.ย. ๒๕๖๘ เสนอ อชร. เพื่อพิจารณารายงานฯ เรียบร้อยแล้ว	๑๕			
		๔. เสนอ คค. รับทราบ	๑๕	เม.ย. ๖๘	กยร. มีหนังสือ ที่ คค ๐๙๐๕.๖/๕๔๕ ลงวันที่ ๑๘ เม.ย. ๒๕๖๘ เรื่อง รายงาน โครงสร้างพื้นฐานทางราง ประจำปี ๒๕๖๗ เสนอ คค. เรียบร้อยแล้ว	๑๕			
		๕. เผยแพร่รายงาน	๕	เม.ย. ๖๘	เผยแพร่รายงานโครงสร้างพื้นฐานทางราง ประจำปี ๒๕๖๗ ในเว็บไซต์ ขร. เรียบร้อยแล้ว	๕			
๕	โครงการจ้างที่ปรึกษาเพื่อสนับสนุน การขับเคลื่อน ติดตาม และประเมินผล การดำเนินโครงการความร่วมมือด้านรถไฟ ระหว่าง ไทย - จีน ของสำนักงานบริหาร การพัฒนาโครงการความร่วมมือด้าน รถไฟระหว่างไทย - จีน	<b>☑ ดำเนินการแล้วเสร็จ</b>			<b>๑๐๐</b>	๔.๓๗๔๓ (วงเงินรวม ๕.๔๖๗๘)	๔.๑๒๕๘ (วงเงินลงนามใน สัญญา ๔.๓๕๖๕)	หมายเหตุ :- เบิกจ่ายแล้วเสร็จ มีเงินเหลือจ่าย จำนวน ๐.๒๓๐๗ ลบ. โดยโอนเปลี่ยนแปลง ไปสมทบ งบดำเนินงานของ ขร.	สปร./ กยร.(ยต.)
		๑. ตรวจสอบพัสดุฯ (งวดที่ ๒ รายงานติดตามฯ ประจำเดือนที่ ๓)	๒๐	ต.ค. - พ.ย. ๖๗	๑. คณะกรรมการตรวจสอบพัสดุฯ ในคราวประชุม ครั้งที่ ๓/๒๕๖๗ เมื่อวันที่ ๖ พ.ย. ๒๕๖๗ มีมติมอบหมาย ให้กลุ่มบริษัทที่ปรึกษาฯ รับความเห็นและ ข้อเสนอแนะของที่ประชุมไปปรับปรุง และมีหนังสือรายงานผลฯ งวดที่ ๒ เสนอ อชร. (ผ่านหัวหน้าเจ้าหน้าที่) แล้ว ๒. คณะกรรมการตรวจสอบพัสดุฯ ในคราวประชุม ครั้งที่ ๑/๒๕๖๘ (ครั้งที่ ๔) เมื่อวันที่ ๑๔ ม.ค ๒๕๖๘ มีมติเห็นชอบงานงวดที่ ๒ รายงานติดตามฯ ประจำเดือนที่ ๓ และมีหนังสือลงวันที่	๒๐			

รายงานผลการดำเนินงานและผลการเบิกจ่ายตามแผนปฏิบัติการกรมการขนส่งทางราง ประจำปีงบประมาณ พ.ศ. ๒๕๖๘ (ฉบับปรับปรุง ครั้งที่ ๒) (ไตรมาสที่ ๔ : กรกฎาคม - กันยายน ๒๕๖๘)

ที่	โครงการ/กิจกรรม	แผน/ผล การดำเนินงาน ปี ๒๕๖๘				แผน/ผล การเบิกจ่าย ปี ๒๕๖๘		ปัญหา อุปสรรค/หมายเหตุ	หน่วย รับผิดชอบ
		แผนการดำเนินงาน		ผลการดำเนินงาน (๓๐ ก.ย. ๒๕๖๘)		งบประมาณ ที่ได้รับ จัดสรร (ลบ.)	ผล การเบิกจ่าย (ลบ.) (๓๐ ก.ย. ๒๕๖๘)		
		รายละเอียดแผน	ค่าน้ำหนัก (%)	ระยะเวลา ดำเนินการ	รายละเอียดผล (พอสังเขป)				
					๒๔ ม.ค. ๒๕๖๘ รายงานผลฯ งวดที่ ๒ (ครั้งที่ ๒) เสนอ อชร. (ผ่านหัวหน้าเจ้าหน้าที่) แล้ว				
		๒. ตรวจสอบพัสดุฯ (งวดที่ ๓ รายงานติดตามฯ ประจำเดือนที่ ๕ เครื่องมือติดตามฯ (อิเล็กทรอนิกส์) บรรจุในคอมพิวเตอร์แท็บเล็ต และคู่มือการใช้งานเครื่องมือ (อิเล็กทรอนิกส์) บรรจุในคอมพิวเตอร์แท็บเล็ต	๒๐	ธ.ค. ๖๗ - ม.ค. ๖๘	คณะกรรมการตรวจรับพัสดุฯ ในคราวประชุม ครั้งที่ ๑/๒๕๖๘ (ครั้งที่ ๔) เมื่อวันที่ ๑๔ ม.ค. ๒๕๖๘ ได้มีมติเห็นชอบงานงวดที่ ๓ รายงานติดตามฯ ประจำเดือนที่ ๕ เครื่องมือติดตามฯ (อิเล็กทรอนิกส์) บรรจุในคอมพิวเตอร์แท็บเล็ตและคู่มือการใช้งานเครื่องมือ (อิเล็กทรอนิกส์) บรรจุในคอมพิวเตอร์แท็บเล็ตและมีหนังสือรายงานผลฯ เสนอ อชร. (ผ่านหัวหน้าเจ้าหน้าที่) แล้ว	๒๐			
		๓. ตรวจสอบพัสดุฯ (งวดที่ ๔ รายงานติดตามฯ ประจำเดือนที่ ๗)	๒๐	ก.พ. - มี.ค. ๖๘	๑. คณะกรรมการตรวจรับพัสดุฯ ในคราวประชุม ครั้งที่ ๒/๒๕๖๘ เมื่อวันที่ ๑๒ มี.ค. ๒๕๖๘ มีมติมอบหมายให้กลุ่มบริษัทที่ปรึกษาฯ รับความเห็นและข้อเสนอแนะของที่ประชุมไปปรับปรุง และมีหนังสือรายงานผลฯ งวดที่ ๔ เสนอ อชร. (ผ่านหัวหน้าเจ้าหน้าที่) แล้ว ๒. กลุ่มบริษัทที่ปรึกษานำส่งรายงานติดตามฯ ประจำเดือนที่ ๗ (ก.พ. ๒๕๖๘)	๒๐			

รายงานผลการดำเนินงานและผลการเบิกจ่ายตามแผนปฏิบัติการกรมการขนส่งทางราง ประจำปีงบประมาณ พ.ศ. ๒๕๖๘ (ฉบับปรับปรุง ครั้งที่ ๒) (ไตรมาสที่ ๔ : กรกฎาคม - กันยายน ๒๕๖๘)

ที่	โครงการ/กิจกรรม	แผน/ผล การดำเนินงาน ปี ๒๕๖๘				แผน/ผล การเบิกจ่าย ปี ๒๕๖๘		ปัญหาอุปสรรค/หมายเหตุ	หน่วยรับผิดชอบ	
		แผนการดำเนินงาน			ผลการดำเนินงาน (๓๐ ก.ย. ๒๕๖๘)		งบประมาณที่ได้รับจัดสรร (ลบ.)			ผล การเบิกจ่าย (ลบ.) (๓๐ ก.ย. ๒๕๖๘)
		รายละเอียดแผน	ค่าน้ำหนัก (%)	ระยะเวลาดำเนินการ	รายละเอียดผล (พอสังเขป)	ค่าน้ำหนัก (%)				
					(ฉบับปรับปรุง) แล้ว เมื่อวันที่ ๓๑ มี.ค. ๒๕๖๘ ๓. คณะกรรมการตรวจรับพัสดุฯ ในคราวประชุม ครั้งที่ ๓/๒๕๖๘ เมื่อวันที่ ๑๙ พ.ค. ๒๕๖๘ มีมติเห็นชอบรายงานติดตามฯ ประจำเดือนที่ ๗ (ก.พ. ๒๕๖๘) (ฉบับปรับปรุง) และมีหนังสือรายงานผลฯ เสนอ อchr. (ผ่านหัวหน้าเจ้าหน้าที่) แล้ว					
		๔. ตรวจรับพัสดุฯ (งวดที่ ๕ รายงานติดตามฯ ประจำเดือนที่ ๘)	๒๐	เม.ย. - พ.ค. ๖๘	คณะกรรมการตรวจรับพัสดุฯ ในคราวประชุม ครั้งที่ ๓/๒๕๖๘ เมื่อวันที่ ๑๙ พ.ค. ๒๕๖๘ มีมติเห็นชอบรายงานติดตามฯ ประจำเดือนที่ ๘ (เม.ย. ๒๕๖๘) และมอบหมายกลุ่มบริษัทที่ปรึกษา รับความเห็นและข้อเสนอแนะของคณะกรรมการตรวจรับพัสดุฯ ไปปรับปรุงในรายงานฉบับถัดไป และมีหนังสือรายงานผลฯ เสนอ อchr. (ผ่านหัวหน้าเจ้าหน้าที่) แล้ว	๒๐				

รายงานผลการดำเนินงานและผลการเบิกจ่ายตามแผนปฏิบัติการกรมการขนส่งทางราง ประจำปีงบประมาณ พ.ศ. ๒๕๖๘ (ฉบับปรับปรุง ครั้งที่ ๒) (ไตรมาสที่ ๔ : กรกฎาคม - กันยายน ๒๕๖๘)

ที่	โครงการ/กิจกรรม	แผน/ผล การดำเนินงาน ปี ๒๕๖๘				แผน/ผล การเบิกจ่าย ปี ๒๕๖๘		ปัญหา อุปสรรค/หมายเหตุ	หน่วย รับผิดชอบ
		แผนการดำเนินงาน		ผลการดำเนินงาน (๓๐ ก.ย. ๒๕๖๘)		งบประมาณ ที่ได้รับ จัดสรร (ลบ.)	ผล การเบิกจ่าย (ลบ.) (๓๐ ก.ย. ๒๕๖๘)		
		รายละเอียดแผน	ค่าน้ำหนัก (%)	ระยะเวลา ดำเนินการ	รายละเอียดผล (พอสังเขป)				
		๕. ตรวจสอบพัสดุฯ (งวดที่ ๖ รายงานติดตามฯ ประจำเดือนที่ ๑๑ คู่มือติดตามฯ สื่อประชาสัมพันธ์ และข้อมูลทั้งหมดบันทึกใน Portable Hard disk)	๒๐	มิ.ย. - ก.ค. ๖๘	คณะกรรมการตรวจรับพัสดุฯ ในคราวประชุม ครั้งที่ ๕/๒๕๖๘ (ครั้งที่ ๘) เมื่อวันที่ ๒๙ ก.ค. ๒๕๖๘ ได้มีมติเห็นชอบงานงวดที่ ๖ รายงานติดตามฯ ประจำเดือนที่ ๑๑ (มิ.ย. ๒๕๖๘) และคู่มือติดตามฯ สื่อประชาสัมพันธ์ และข้อมูลทั้งหมดบันทึกใน Portable Hard disk และมีหนังสือ รายงานผลฯ เสนอ อchr. (ผ่านหัวหน้าเจ้าหน้าที่) แล้ว	๒๐			
<b>กลยุทธ์ M๑S๓ ส่งเสริมงานวิจัย เพื่อพัฒนาอุตสาหกรรมระบบรางภายในประเทศให้มีมาตรฐานสากล และราคาที่แข่งขันได้ จำนวน ๑ โครงการ/กิจกรรม ดังนี้</b>									
๑	ประสานงานและร่วมมือกับสถาบันวิจัย สถาบันการศึกษา ภาคอุตสาหกรรม และหน่วยงานที่เกี่ยวข้องกับระบบ การขนส่งทางราง ทั้งในประเทศและ ต่างประเทศ เพื่อพัฒนาอุตสาหกรรม ระบบรางภายในประเทศให้มี มาตรฐานสากลและราคาที่แข่งขันได้ หรือพัฒนานวัตกรรมที่ส่งเสริม ชีตความสามารถและประสิทธิภาพ ของการขนส่งทางราง	<b>✓ ดำเนินการแล้วเสร็จ</b>		๑๐๐	(ไม่มี)	(ไม่มี)	(ไม่มี)	กยร.(ยพ.)/ กมล./กมล.	
	๑. มีหนังสือถึงหน่วยงาน ที่เกี่ยวข้องเพื่อติดตาม ความคืบหน้าการพัฒนา อุตสาหกรรมระบบราง ของประเทศไทย ประจำปี งบประมาณ พ.ศ. ๒๕๖๘ และประสาน ติดตามข้อมูล	๒๕	ต.ค. ๖๗ - ก.ย. ๖๘	chr. ได้มีหนังสือ ที่ คค ๐๙๐๕.๒/ว๑๗๖๕ และ คค ๐๙๐๕.๒/๑๗๖๖ ลงวันที่ ๑๐ ต.ค. ๒๕๖๗ เรื่อง การติดตามความคืบหน้า การพัฒนาอุตสาหกรรมระบบรางของ ประเทศไทย ประจำปีงบประมาณ พ.ศ. ๒๕๖๘ ขอความอนุเคราะห์หน่วยงานที่เกี่ยวข้อง รายงานผลการดำเนินงานตามแบบฟอร์ม ที่กำหนด โดยขอให้ส่ง chr. ภายในวันที่ ๑ มี.ค. ๒๕๖๘ และ ๑ ก.ย. ๒๕๖๘ เพื่อจะ ได้จัดทำรายงานความคืบหน้าการพัฒนา อุตสาหกรรมระบบรางของประเทศไทย	๒๕				

รายงานผลการดำเนินงานและผลการเบิกจ่ายตามแผนปฏิบัติราชการกรมการขนส่งทางราง ประจำปีงบประมาณ พ.ศ. ๒๕๖๘ (ฉบับปรับปรุง ครั้งที่ ๒) (ไตรมาสที่ ๔ : กรกฎาคม - กันยายน ๒๕๖๘)

ที่	โครงการ/กิจกรรม	แผน/ผล การดำเนินงาน ปี ๒๕๖๘				แผน/ผล การเบิกจ่าย ปี ๒๕๖๘		ปัญหา อุปสรรค/หมายเหตุ	หน่วย รับผิดชอบ
		แผนการดำเนินงาน		ผลการดำเนินงาน (๓๐ ก.ย. ๒๕๖๘)		งบประมาณ ที่ได้รับ จัดสรร (ลบ.)	ผล การเบิกจ่าย (ลบ.) (๓๐ ก.ย. ๒๕๖๘)		
		รายละเอียดแผน	ค่าน้ำหนัก (%)	ระยะเวลา ดำเนินการ	รายละเอียดผล (พอสังเขป)				
					ประจำปีงบประมาณ พ.ศ. ๒๕๖๘ เสนอ ออช. ต่อไป				
		๒. รวบรวมและวิเคราะห์ ข้อมูลความคืบหน้าการ พัฒนาอุตสาหกรรมระบบราง ของประเทศไทย ประจำปี งบประมาณ พ.ศ. ๒๕๖๘	๒๐	ต.ค. ๖๗ - ก.ย. ๖๘	<p>ขร. ได้ประสาน ติดตาม และรวบรวมข้อมูล ความคืบหน้าการพัฒนาอุตสาหกรรมระบบราง ของประเทศไทย ประจำปีงบประมาณ พ.ศ. ๒๕๖๘ เรียบร้อยแล้ว ดังนี้</p> <ol style="list-style-type: none"> <li>๑. กรมการจัดหางาน มีหนังสือ ที่ รง ๐๓๐๔๔/๕๘๗๒๑ ลงวันที่ ๒๐ ก.พ. ๒๕๖๘ เรื่อง การติดตามความคืบหน้าการพัฒนา อุตสาหกรรมระบบรางของประเทศไทย ประจำปีงบประมาณ พ.ศ. ๒๕๖๘</li> <li>๒. สำนักงานกตธฐานผลิตภัณฑ์อุตสาหกรรม มีหนังสือ ที่ อก ๐๗๐๔/๒๑๑๑ ลงวันที่ ๒๔ ก.พ. ๒๕๖๘ เรื่อง การติดตาม ความคืบหน้าการพัฒนาอุตสาหกรรม ระบบรางของประเทศไทย ประจำปี งบประมาณ พ.ศ. ๒๕๖๘</li> <li>๓. สำนักงานคณะกรรมการการอาชีวศึกษา มีหนังสือ ที่ ศธ ๐๖๐๖/๓๒๕๕ ลงวันที่ ๒๖ ก.พ. ๒๕๖๘ เรื่อง ติดตามความ คืบหน้าการพัฒนาอุตสาหกรรมระบบราง ของประเทศไทย ประจำปีงบประมาณ พ.ศ. ๒๕๖๘</li> </ol>	๒๐			

รายงานผลการดำเนินงานและผลการเบิกจ่ายตามแผนปฏิบัติการกรมการขนส่งทางราง ประจำปีงบประมาณ พ.ศ. ๒๕๖๘ (ฉบับปรับปรุง ครั้งที่ ๒) (ไตรมาสที่ ๔ : กรกฎาคม - กันยายน ๒๕๖๘)

ที่	โครงการ/กิจกรรม	แผน/ผล การดำเนินงาน ปี ๒๕๖๘				แผน/ผล การเบิกจ่าย ปี ๒๕๖๘		ปัญหาอุปสรรค/หมายเหตุ	หน่วยรับผิดชอบ	
		แผนการดำเนินงาน			ผลการดำเนินงาน (๓๐ ก.ย. ๒๕๖๘)		งบประมาณที่ได้รับจัดสรร (ลบ.)			ผล การเบิกจ่าย (ลบ.) (๓๐ ก.ย. ๒๕๖๘)
		รายละเอียดแผน	ค่าน้ำหนัก (%)	ระยะเวลาดำเนินการ	รายละเอียดผล (พอสังเขป)	ค่าน้ำหนัก (%)				
					<p>๔. กระทรวงการอุดมศึกษา วิทยาศาสตร์ วิจัยและนวัตกรรม มีหนังสือ ที่ อว ๐๒๐๕.๕/๕๐๑๗ ลงวันที่ ๗ มี.ค. ๒๕๖๘ เรื่อง การติดตามความคืบหน้าการพัฒนา อุตสาหกรรมระบบรางของประเทศไทย ประจำปีงบประมาณ พ.ศ. ๒๕๖๘</p> <p>๕. การรถไฟฟ้ามหานครแห่งประเทศไทย มีหนังสือ ที่ รฟม ๐๑๖/๖๙๔ ลงวันที่ ๑๔ มี.ค. ๒๕๖๘ เรื่อง ขอนำส่ง รายงานความคืบหน้าการพัฒนา อุตสาหกรรมระบบรางของประเทศไทย</p> <p>๖. ธนาคารพัฒนาวิสาหกิจขนาดกลาง และขนาดย่อมแห่งประเทศไทย มีหนังสือไปรษณีย์อิเล็กทรอนิกส์ เมื่อวันที่ ๒๐ มี.ค. ๒๕๖๘ เรื่อง นำส่ง ข้อมูลผลการดำเนินการติดตามการพัฒนา อุตสาหกรรมระบบรางของประเทศไทย ประจำปีงบประมาณ พ.ศ. ๒๕๖๘ ข้อมูลในช่วงวันที่ ๑ ก.ย. ๒๕๖๗ - ๒๘ ก.พ. ๒๕๖๘</p> <p>๗. กรมบัญชีกลาง มีหนังสือไปรษณีย์อิเล็กทรอนิกส์ เมื่อวันที่ ๒๑ มี.ค. ๒๕๖๘ เรื่อง ข้อมูลผลการดำเนินการติดตาม การพัฒนาอุตสาหกรรมระบบรางฯ เดือน มี.ค. ๒๕๖๘</p>					

รายงานผลการดำเนินงานและผลการเบิกจ่ายตามแผนปฏิบัติการกรมการขนส่งทางราง ประจำปีงบประมาณ พ.ศ. ๒๕๖๘ (ฉบับปรับปรุง ครั้งที่ ๒) (ไตรมาสที่ ๔ : กรกฎาคม - กันยายน ๒๕๖๘)

ที่	โครงการ/กิจกรรม	แผน/ผล การดำเนินงาน ปี ๒๕๖๘				แผน/ผล การเบิกจ่าย ปี ๒๕๖๘		ปัญหา อุปสรรค/หมายเหตุ	หน่วย รับผิดชอบ	
		แผนการดำเนินงาน			ผลการดำเนินงาน (๓๐ ก.ย. ๒๕๖๘)		งบประมาณ ที่ได้รับ จัดสรร (ลบ.)			ผล การเบิกจ่าย (ลบ.) (๓๐ ก.ย. ๒๕๖๘)
		รายละเอียดแผน	ค่าน้ำหนัก (%)	ระยะเวลา ดำเนินการ	รายละเอียดผล (พอสังเขป)	ค่าน้ำหนัก (%)				
					๘. สถาบันวิจัยและพัฒนาเทคโนโลยีระบบรางมีหนังสือ ที่ สทร ๒๐๑/๔๘ ลงวันที่ ๒๗ มี.ค. ๒๕๖๘ เรื่อง รายงานความคืบหน้าการพัฒนาอุตสาหกรรมระบบรางของประเทศไทย ประจำปีงบประมาณ พ.ศ. ๒๕๖๘ ๙. สถาบันวิจัยวิทยาศาสตร์และเทคโนโลยีแห่งประเทศไทย มีหนังสือ ที่ อว ๕๑๐๑/๑๓๐๕ ลงวันที่ ๓๑ มี.ค. ๒๕๖๘ เรื่อง ขอส่งรายงานความคืบหน้าการพัฒนาอุตสาหกรรมระบบรางของประเทศไทย ประจำปีงบประมาณ พ.ศ. ๒๕๖๘ ๑๐. สภาอุตสาหกรรมแห่งประเทศไทย มีหนังสือ ที่ ๖๒/๑๗๕๙/๒๕๖๘ ลงวันที่ ๒๕ เม.ย. ๒๕๖๘ เรื่อง ชี้แจงข้อเสนอในการดำเนินงาน ๑๑. สำนักงานคณะกรรมการส่งเสริมการลงทุน มีหนังสือ ที่ นร ๑๓๐๙/๕๖๓๔ ลงวันที่ ๒๖ พ.ค. ๒๕๖๘ เรื่อง การติดตามความคืบหน้าการพัฒนาอุตสาหกรรมระบบรางของประเทศไทยประจำปีงบประมาณ พ.ศ. ๒๕๖๘					

รายงานผลการดำเนินงานและผลการเบิกจ่ายตามแผนปฏิบัติการกรมการขนส่งทางราง ประจำปีงบประมาณ พ.ศ. ๒๕๖๘ (ฉบับปรับปรุง ครั้งที่ ๒) (ไตรมาสที่ ๔ : กรกฎาคม - กันยายน ๒๕๖๘)

ที่	โครงการ/กิจกรรม	แผน/ผล การดำเนินงาน ปี ๒๕๖๘				แผน/ผล การเบิกจ่าย ปี ๒๕๖๘		ปัญหา อุปสรรค/หมายเหตุ	หน่วย รับผิดชอบ
		แผนการดำเนินงาน		ผลการดำเนินงาน (๓๐ ก.ย. ๒๕๖๘)		งบประมาณ ที่ได้รับ จัดสรร (ลบ.)	ผล การเบิกจ่าย (ลบ.) (๓๐ ก.ย. ๒๕๖๘)		
		รายละเอียดแผน	ค่าน้ำหนัก (%)	ระยะเวลา ดำเนินการ	รายละเอียดผล (พอสังเขป)				
					๑๒. รพท. ได้นำส่งรายงานการติดตามความคืบหน้าการพัฒนาอุตสาหกรรมระบบรางของประเทศไทยประจำปีงบประมาณ พ.ศ. ๒๕๖๘ ทางไปรษณีย์อิเล็กทรอนิกส์ เมื่อวันที่ ๗ ก.ค. ๒๕๖๘ โดย ขร. ได้ดำเนินการบันทึกข้อมูลความคืบหน้าการพัฒนาอุตสาหกรรมระบบรางของประเทศไทยประจำปีงบประมาณ พ.ศ. ๒๕๖๘ จากหน่วยงานข้างต้นลงตาราง เพื่อใช้ในการวิเคราะห์ข้อมูลความคืบหน้าการพัฒนาอุตสาหกรรมระบบรางของประเทศไทย ประจำปีงบประมาณ พ.ศ. ๒๕๖๘ แล้วเสร็จ				
	๓. จัดทำรายงานความคืบหน้าการพัฒนาอุตสาหกรรมระบบรางของประเทศไทย ประจำปีงบประมาณ พ.ศ. ๒๕๖๘ เสนอ อchr.	๕	ต.ค. ๖๗ - ก.ย. ๖๘	๑. จัดทำรายงานความคืบหน้าการพัฒนาอุตสาหกรรมระบบรางของประเทศไทย ประจำปีงบประมาณ พ.ศ. ๒๕๖๘ แล้วเสร็จ (ส่วนที่ ๑ - ๓) ๒. กจร. มีหนังสือ ที่ คค ๐๙๐๕๒๖/๖๘๖ ลงวันที่ ๔ ส.ค. ๒๕๖๘ เรื่อง รายงานความคืบหน้าการพัฒนาอุตสาหกรรมระบบรางของประเทศไทยประจำปีงบประมาณ พ.ศ. ๒๕๖๘ เสนอ อchr. พิจารณาเห็นชอบเรียบร้อยแล้ว	๕				

รายงานผลการดำเนินงานและผลการเบิกจ่ายตามแผนปฏิบัติการกรมการขนส่งทางราง ประจำปีงบประมาณ พ.ศ. ๒๕๖๘ (ฉบับปรับปรุง ครั้งที่ ๒) (ไตรมาสที่ ๔ : กรกฎาคม - กันยายน ๒๕๖๘)

ที่	โครงการ/กิจกรรม	แผน/ผล การดำเนินงาน ปี ๒๕๖๘				แผน/ผล การเบิกจ่าย ปี ๒๕๖๘		ปัญหา อุปสรรค/หมายเหตุ	หน่วย รับผิดชอบ
		แผนการดำเนินงาน		ผลการดำเนินงาน (๓๐ ก.ย. ๒๕๖๘)		งบประมาณ ที่ได้รับ จัดสรร (ลบ.)	ผล การเบิกจ่าย (ลบ.) (๓๐ ก.ย. ๒๕๖๘)		
		รายละเอียดแผน	ค่าน้ำหนัก (%)	ระยะเวลา ดำเนินการ	รายละเอียดผล (พอสังเขป)				
					๓. ขร. ได้มีหนังสือ ที่ คค ๐๙๐๕๒/๑๒๕๑ ลงวันที่ ๑๕ ส.ค. ๒๕๖๘ เรื่อง รายงานความคืบหน้าการพัฒนา อุตสาหกรรมระบบรางของประเทศไทย ประจำปีงบประมาณ พ.ศ. ๒๕๖๘ เสนอ คค. เรียบร้อยแล้ว โดย รพค.(ขส.) ได้สั่งการทำหนังสือดังกล่าว เมื่อวันที่ ๒๑ ส.ค. ๒๕๖๘ มีบัญชาให้ รพท. รพม. และ สทร. ทราบ และพิจารณา ดำเนินการตามที่ ขร. เสนอ พร้อมกับ รายงานผลการดำเนินการให้ ขร. ทราบตามกำหนดต่อไป				
	๔. ประสานงานและร่วมมือกับสถาบันวิจัยสถาบัน การศึกษาภาคอุตสาหกรรม และหน่วยงานที่เกี่ยวข้องกับระบบการขนส่งทางราง ทั้งในประเทศและต่างประเทศ เพื่อพัฒนาอุตสาหกรรม ระบบรางภายในประเทศ ให้มีมาตรฐานสากล และราคาที่แข่งขันได้หรือ พัฒนานวัตกรรมที่ส่งเสริม	๕๐	พ.ย. ๖๗ - ก.ย. ๖๘	๑. ติดตั้งกล้องโทรทัศน์วงจรปิด (CCTV) และระบบ AI ในการตรวจจับพร้อมทั้งเสียงเตือนบริเวณจุดตัดการรถไฟกับถนน ร่วมกับ สทร. และ รพท. ๑.๑ ตามหนังสือ ที่ คค ๐๒๐๐.๒/กพบ ๘๓ ลงวันที่ ๔ มิ.ย. ๒๕๖๗ ให้ รพท. ดำเนินการตามมาตรฐานความปลอดภัยเพื่อลดการเกิดอุบัติเหตุ ที่อาจจะเกิดขึ้นตามมาตรการ/แนวทางการป้องกันหรือลดการเกิดอุบัติเหตุ ตั้งแต่ระดับเหตุอันตรายร้ายแรงแล้ว รายงานให้ทราบเป็นระยะ ตามข้อเสนอ	๕๐	(ไม่มี)	(ไม่มี)	(ไม่มี)	กมป.

รายงานผลการดำเนินงานและผลการเบิกจ่ายตามแผนปฏิบัติการกรมการขนส่งทางราง ประจำปีงบประมาณ พ.ศ. ๒๕๖๘ (ฉบับปรับปรุง ครั้งที่ ๒) (ไตรมาสที่ ๔ : กรกฎาคม - กันยายน ๒๕๖๘)

ที่	โครงการ/กิจกรรม	แผน/ผล การดำเนินงาน ปี ๒๕๖๘				แผน/ผล การเบิกจ่าย ปี ๒๕๖๘		ปัญหา อุปสรรค/หมายเหตุ	หน่วย รับผิดชอบ
		แผนการดำเนินงาน		ผลการดำเนินงาน (๓๐ ก.ย. ๒๕๖๘)		งบประมาณ ที่ได้รับ จัดสรร (ลบ.)	ผล การเบิกจ่าย (ลบ.) (๓๐ ก.ย. ๒๕๖๘)		
		รายละเอียดแผน	ค่าน้ำหนัก (%)	ระยะเวลา ดำเนินการ	รายละเอียดผล (พอสังเขป)				
		ขีดความสามารถและ ประสิทธิภาพของการขนส่ง ทางราง			ของ ขร. ซึ่งรฟท. ได้มีหนังสือ ที่ รฟท ๑/๓๐๕๙/๒๕๖๗ ลงวันที่ ๓ ธ.ค. ๒๕๖๗ ถึง ขร. เรื่อง รายงานผลการปฏิบัติ ตามมาตรการ/แนวทางการป้องกัน หรือลดการเกิดอุบัติเหตุตั้งแต่ระดับ เหตุอันตรายเป็นแรงของไตรมาสที่ ๓ และ ๔ ปีงบประมาณ ๒๕๖๗ (ครั้งที่ ๒) ถึง ขร. โดยมีรายละเอียดในส่วนของ การดำเนินการติดตั้งกล้องโทรทัศน์ วงจรปิด (CCTV) และระบบ AI ซึ่ง รฟท. อยู่ระหว่างรอกการประสานงานจาก สถาบันวิจัยและพัฒนาเทคโนโลยี ระบบราง (สทร.) ในการเข้าดำเนินการ ติดตั้งกล้องโทรทัศน์ วงจรปิด (CCTV) และระบบ AI ในการตรวจจับ พร้อมทั้งเสี่ยงเตือนบริเวณจุดตัด การรถไฟกับถนนนำร่องเพื่อลด อุบัติเหตุและเพิ่มความปลอดภัยของ เขตโครงสร้างทางรถไฟให้มากขึ้น ๑.๒ จัดประชุมร่วมกันระหว่าง ขร. และ สทร. เมื่อวันที่ ๑๖ ก.พ. ๒๕๖๗ ขร. ขอให้ สทร. พิจารณาแนวทางการนำร่องโครงการติดตั้งกล้อง CCTV และระบบเทคโนโลยี AI เพื่อช่วย				

รายงานผลการดำเนินงานและผลการเบิกจ่ายตามแผนปฏิบัติราชการกรมการขนส่งทางราง ประจำปีงบประมาณ พ.ศ. ๒๕๖๘ (ฉบับปรับปรุง ครั้งที่ ๒) (ไตรมาสที่ ๔ : กรกฎาคม - กันยายน ๒๕๖๘)

ที่	โครงการ/กิจกรรม	แผน/ผล การดำเนินงาน ปี ๒๕๖๘				แผน/ผล การเบิกจ่าย ปี ๒๕๖๘		ปัญหา อุปสรรค/หมายเหตุ	หน่วย รับผิดชอบ
		แผนการดำเนินงาน		ผลการดำเนินงาน (๓๐ ก.ย. ๒๕๖๘)		งบประมาณ ที่ได้รับ จัดสรร (ลบ.)	ผล การเบิกจ่าย (ลบ.) (๓๐ ก.ย. ๒๕๖๘)		
		รายละเอียดแผน	ค่าน้ำหนัก (%)	ระยะเวลา ดำเนินการ	รายละเอียดผล (พอสังเขป)				
					<p>ลดปัญหาการเกิดอุบัติเหตุบริเวณ จุดตัดทางรถไฟกับถนน ต่อมา รชค. ได้มีข้อสั่งการ เมื่อวันที่ ๑๙ ก.พ. ๒๕๖๗ มอบหมายให้ สทร. และ รพท. จัดทำ กล้องตรวจจับโดยใช้ปัญญาประดิษฐ์ (AI Camera) เพื่อแก้ปัญหาอุบัติเหตุ จุดตัดทางรถไฟ</p> <p>๑.๓ ขร. ได้เข้าร่วมการอบรมการใช้งานระบบและการพัฒนา AI Algorithm เพื่อตรวจจับและแจ้งเตือนอัจฉริยะสำหรับความปลอดภัย บริเวณจุดตัดทางรถไฟกับถนน เมื่อวันที่ ๑๒ - ๑๓ มี.ค. ๒๕๖๘ เพื่อบูรณาการความร่วมมือระหว่างกรมการขนส่งทางราง การรถไฟแห่งประเทศไทย สถาบันวิจัยและพัฒนาเทคโนโลยีระบบราง (องค์การมหาชน) และผู้เชี่ยวชาญด้าน AI สำหรับเพิ่มประสิทธิภาพในการเฝ้าระวังและแจ้งเตือนอุบัติเหตุบริเวณจุดตัดทางรถไฟกับถนน รวมทั้งเสริมสร้างความรู้และทักษะในการใช้งานระบบ AI สำหรับการตรวจจับและแจ้งเตือนอัจฉริยะ บริเวณจุดตัดทางรถไฟกับถนน</p>				

รายงานผลการดำเนินงานและผลการเบิกจ่ายตามแผนปฏิบัติการกรมการขนส่งทางราง ประจำปีงบประมาณ พ.ศ. ๒๕๖๘ (ฉบับปรับปรุง ครั้งที่ ๒) (ไตรมาสที่ ๔ : กรกฎาคม - กันยายน ๒๕๖๘)

ที่	โครงการ/กิจกรรม	แผน/ผล การดำเนินงาน ปี ๒๕๖๘				แผน/ผล การเบิกจ่าย ปี ๒๕๖๘		ปัญหา อุปสรรค/หมายเหตุ	หน่วย รับผิดชอบ	
		แผนการดำเนินงาน			ผลการดำเนินงาน (๓๐ ก.ย. ๒๕๖๘)		งบประมาณ ที่ได้รับ จัดสรร (ลบ.)			ผล การเบิกจ่าย (ลบ.) (๓๐ ก.ย. ๒๕๖๘)
		รายละเอียดแผน	ค่าน้ำหนัก (%)	ระยะเวลา ดำเนินการ	รายละเอียดผล (พอสังเขป)	ค่าน้ำหนัก (%)				
					<p>รวมถึงประยุกต์ใช้ความรู้ที่ได้รับในการปรับปรุงมาตรการด้านความปลอดภัย และการบริหารจัดการจุดตัดทางรถไฟกับถนนอย่างมีประสิทธิภาพ ๑.๔ ขร. สทร. และ รฟท. ได้หารือร่วมกันถึงรูปแบบและแนวทางการติดตั้งกล้อง CCTV และ AI ตลอดจนได้ลงสำรวจและคัดเลือกพื้นที่ที่จะนำร่องติดตั้งกล้อง CCTV และ AI ในจุดตัดที่มีความเสี่ยงต่อการเกิดอุบัติเหตุจำนวน ๘ แห่ง โดยสถานะปัจจุบันได้ติดตั้งแล้วเสร็จทั้งสิ้น ๘ แห่ง และได้เปิดใช้งานแล้ว</p> <p>๑.๕ มีหนังสือเมื่อวันที่ ๒๓ ก.ค. ๒๕๖๘ เสนอ คค. พิจารณามอบหมายให้ รฟท. และ สทร. ดำเนินการติดตั้งกล้อง CCTV และระบบเทคโนโลยี AI Camera ให้ทำงานได้มีประสิทธิภาพมากขึ้น ดังต่อไปนี้</p> <p>(๑) มอบหมาย สทร. พัฒนาระบบ AI Camera ให้มีการแจ้งเตือนเจ้าหน้าที่สถานีใกล้เคียงด้วยระบบเสียง พร้อมทั้งให้มีการอบรมเจ้าหน้าที่สถานีใกล้เคียงจุดตัดทั้ง ๘ แห่ง ให้คุ้นชิน</p>					

รายงานผลการดำเนินงานและผลการเบิกจ่ายตามแผนปฏิบัติการกรมการขนส่งทางราง ประจำปีงบประมาณ พ.ศ. ๒๕๖๘ (ฉบับปรับปรุง ครั้งที่ ๒) (ไตรมาสที่ ๔ : กรกฎาคม - กันยายน ๒๕๖๘)

ที่	โครงการ/กิจกรรม	แผน/ผล การดำเนินงาน ปี ๒๕๖๘				แผน/ผล การเบิกจ่าย ปี ๒๕๖๘		ปัญหา อุปสรรค/หมายเหตุ	หน่วย รับผิดชอบ
		แผนการดำเนินงาน		ผลการดำเนินงาน (๓๐ ก.ย. ๒๕๖๘)		งบประมาณ ที่ได้รับ จัดสรร (ลบ.)	ผล การเบิกจ่าย (ลบ.) (๓๐ ก.ย. ๒๕๖๘)		
		รายละเอียดแผน	ค่าน้ำหนัก (%)	ระยะเวลา ดำเนินการ	รายละเอียดผล (พอสังเขป)				
					<p>กับการใช้งานระบบกล้อง AI Camera ดังกล่าว</p> <p>(๒) มอบหมาย รพท. ติดตามตัวชี้วัด ผลการทำงานของกล้อง AI Camera ในด้านสถิติการฝ่าฝืนเครื่องกัน สถิติ ยานพาหนะติดค่างบริเวณจุดตัด และสถิติการเกิดอุบัติเหตุบริเวณ จุดตัดทางรถไฟทั้ง ๘ แห่ง พร้อมทั้ง ติดตั้งป้ายแจ้งผู้ขับขี่ยานพาหนะ ทราบว่าบริเวณดังกล่าวมีการติดตั้ง กล้อง AI Camera เพื่อเตือนไม่ให้ ผู้ขับขี่ยานพาหนะฝ่าฝืนเครื่องกัน</p> <p>(๓) มอบหมาย รพท. และ สทร. พิจารณาความเป็นไปได้ในการ เปลี่ยนมาใช้ในการส่งข้อมูลผ่าน ระบบสายใยแก้วนำแสง (Fiber Optic) ของ รพท. เพื่อให้ภาพจากกล้อง AI Camera มีความเสถียรมากขึ้น และมีค่าใช้จ่ายในการดำเนินการ ที่ลดลงในอนาคต โดย รพค.(ขส.) ส่งการทำหนังสือดังกล่าว เมื่อวันที่ ๔ ส.ค. ๒๕๖๘ มอบหมาย รพท. และ สทร. ดำเนินการตามข้อเสนอของ ขร.</p>				

รายงานผลการดำเนินงานและผลการเบิกจ่ายตามแผนปฏิบัติการกรมการขนส่งทางราง ประจำปีงบประมาณ พ.ศ. ๒๕๖๘ (ฉบับปรับปรุง ครั้งที่ ๒) (ไตรมาสที่ ๔ : กรกฎาคม - กันยายน ๒๕๖๘)

ที่	โครงการ/กิจกรรม	แผน/ผล การดำเนินงาน ปี ๒๕๖๘				แผน/ผล การเบิกจ่าย ปี ๒๕๖๘		ปัญหา อุปสรรค/หมายเหตุ	หน่วย รับผิดชอบ	
		แผนการดำเนินงาน			ผลการดำเนินงาน (๓๐ ก.ย. ๒๕๖๘)		งบประมาณ ที่ได้รับ จัดสรร (ลบ.)			ผล การเบิกจ่าย (ลบ.) (๓๐ ก.ย. ๒๕๖๘)
		รายละเอียดแผน	ค่าน้ำหนัก (%)	ระยะเวลา ดำเนินการ	รายละเอียดผล (พอสังเขป)	ค่าน้ำหนัก (%)				
					๒. เข้าร่วมการพิจารณา/ดำเนินการที่เกี่ยวข้องกับการจัดร่างมาตรฐานของ สทร. เพื่อให้ข้อเสนอแนะ แนวทาง และกำหนดทิศทางในการพัฒนา ร่างมาตรฐาน และพิจารณาปรับปรุงแก้ไข และทบทวนร่างมาตรฐานดังกล่าว ให้มีความถูกต้องทางวิชาการและเหมาะสมต่อการนำไปใช้ปฏิบัติ ๒.๑ ร่างมาตรฐานชิ้นส่วนระบบรางของประเทศ : หมอนคอนกรีตและอุปกรณ์ยึดเหนี่ยวราง • ครั้งที่ ๑/๒๕๖๘ เมื่อวันที่ ๑๖ พ.ค. ๒๕๖๘ ๒.๒ ร่างมาตรการทดสอบคุณสมบัติทางเสียงของกำแพงกันเสียงด้านระบบราง (๑) ขร. เข้าร่วมประชุมคณะทำงานฯ • ครั้งที่ ๑/๒๕๖๘ เมื่อวันที่ ๒๘ ธ.ค. ๒๕๖๘ • ครั้งที่ ๒/๒๕๖๘ เมื่อวันที่ ๗ มี.ค. ๒๕๖๘ • ครั้งที่ ๓/๒๕๖๘ เมื่อวันที่ ๙ เม.ย. ๒๕๖๘					

รายงานผลการดำเนินงานและผลการเบิกจ่ายตามแผนปฏิบัติการกรมการขนส่งทางราง ประจำปีงบประมาณ พ.ศ. ๒๕๖๘ (ฉบับปรับปรุง ครั้งที่ ๒) (ไตรมาสที่ ๔ : กรกฎาคม - กันยายน ๒๕๖๘)

ที่	โครงการ/กิจกรรม	แผน/ผล การดำเนินงาน ปี ๒๕๖๘				แผน/ผล การเบิกจ่าย ปี ๒๕๖๘		ปัญหา อุปสรรค/หมายเหตุ	หน่วย รับผิดชอบ
		แผนการดำเนินงาน		ผลการดำเนินงาน (๓๐ ก.ย. ๒๕๖๘)		งบประมาณ ที่ได้รับ จัดสรร (ลบ.)	ผล การเบิกจ่าย (ลบ.) (๓๐ ก.ย. ๒๕๖๘)		
		รายละเอียดแผน	ค่าน้ำหนัก (%)	ระยะเวลา ดำเนินการ	รายละเอียดผล (พอสังเขป)				
					<p>(๒) ขร. เข้าร่วมการศึกษาดูงาน กระบวนการประกอบกำแพงกันเสียง เมื่อวันที่ ๗ ก.พ. ๒๕๖๘</p> <p>๒.๓ ร่างมาตรฐานระบบรางด้าน การเชื่อมซ่อมผิวหัวราง</p> <p>(๑) ขร. เข้าร่วมประชุมคณะทำงานฯ</p> <ul style="list-style-type: none"> <li>ครั้งที่ ๑/๒๕๖๘</li> </ul> <p>เมื่อวันที่ ๒๑ ม.ค. ๒๕๖๘</p> <ul style="list-style-type: none"> <li>ครั้งที่ ๒/๒๕๖๘</li> </ul> <p>เมื่อวันที่ ๒๔ ม.ค. ๒๕๖๘</p> <ul style="list-style-type: none"> <li>ครั้งที่ ๓/๒๕๖๘</li> </ul> <p>เมื่อวันที่ ๒๗ มี.ค. ๒๕๖๘</p> <p>(๒) ขร. ได้ร่วมการประชุมเทคนิคพิจารณา (Technical hearing) ร่างมาตรฐานฯ เมื่อวันที่ ๑๘ ก.พ. ๒๕๖๘</p> <p>๓. เข้าร่วมพิจารณาร่างมาตรฐานของ สถาบันวิจัย</p> <p>ขร. ได้เข้าร่วมการประชุมคณะทำงาน พิจารณาร่างมาตรฐานกำแพงกันเสียง จากโพนยางธรรมชาติ (สถาบันวิจัยและพัฒนาวัตกรรมการยางพารา ม.สงขลา) เมื่อวันที่ ๒๒ ม.ค. ๒๕๖๘ เพื่อพิจารณา ปรับปรุง/แก้ไข/ทบทวน/เสนอแนะร่าง มาตรฐานฯ</p>				

รายงานผลการดำเนินงานและผลการเบิกจ่ายตามแผนปฏิบัติการกรมการขนส่งทางราง ประจำปีงบประมาณ พ.ศ. ๒๕๖๘ (ฉบับปรับปรุง ครั้งที่ ๒) (ไตรมาสที่ ๔ : กรกฎาคม - กันยายน ๒๕๖๘)

ที่	โครงการ/กิจกรรม	แผน/ผล การดำเนินงาน ปี ๒๕๖๘				แผน/ผล การเบิกจ่าย ปี ๒๕๖๘		ปัญหา อุปสรรค/หมายเหตุ	หน่วย รับผิดชอบ	
		แผนการดำเนินงาน			ผลการดำเนินงาน (๓๐ ก.ย. ๒๕๖๘)		งบประมาณ ที่ได้รับ จัดสรร (ลบ.)			ผล การเบิกจ่าย (ลบ.) (๓๐ ก.ย. ๒๕๖๘)
		รายละเอียดแผน	ค่าน้ำหนัก (%)	ระยะเวลา ดำเนินการ	รายละเอียดผล (พอสังเขป)	ค่าน้ำหนัก (%)				
					<p>๔. เข้าร่วมพิจารณาโครงสร้างพื้นฐานทางคุณภาพ (NQ) ด้านระบบรางของประเทศ : มาตรฐานทางวิศวกรรมเพื่อการขับเคลื่อนระบบราง เพื่อให้ข้อเสนอแนะ แนวทาง และกำหนดทิศทางการพัฒนาโครงสร้างพื้นฐานทางคุณภาพด้านระบบรางของประเทศทางด้านมาตรฐานทางวิศวกรรมเพื่อสนับสนุนระบบราง</p> <p>ขร. ได้เข้าร่วมประชุมคณะทำงานฯ ครั้งที่ ๑/๒๕๖๘ เมื่อวันที่ ๒๕ ก.พ. ๒๕๖๘</p> <p>๕. เข้าร่วมการประชุมคณะทำงานพิจารณาร่างมาตรฐานการทดสอบสถานีชาร์จแบตเตอรี่สำหรับระบบขับเคลื่อนตัวรถไฟ ครั้งที่ ๑/๒๕๖๘ เมื่อวันที่ ๒๐ ส.ค. ๒๕๖๘ เพื่อพิจารณาปรับปรุง/แก้ไข/ทบทวน/เสนอแนะร่างมาตรฐานฯ</p> <p>๖. เข้าร่วมการประชุมคณะทำงานพิจารณาร่างมาตรฐานการทดสอบแบตเตอรี่สำหรับระบบขับเคลื่อนตัวรถไฟ ครั้งที่ ๑/๒๕๖๘ เมื่อวันที่</p>					

รายงานผลการดำเนินงานและผลการเบิกจ่ายตามแผนปฏิบัติการกรมการขนส่งทางราง ประจำปีงบประมาณ พ.ศ. ๒๕๖๘ (ฉบับปรับปรุง ครั้งที่ ๒) (ไตรมาสที่ ๔ : กรกฎาคม - กันยายน ๒๕๖๘)

ที่	โครงการ/กิจกรรม	แผน/ผล การดำเนินงาน ปี ๒๕๖๘				แผน/ผล การเบิกจ่าย ปี ๒๕๖๘		ปัญหา อุปสรรค/หมายเหตุ	หน่วย รับผิดชอบ	
		แผนการดำเนินงาน			ผลการดำเนินงาน (๓๐ ก.ย. ๒๕๖๘)		งบประมาณ ที่ได้รับ จัดสรร (ลบ.)			ผล การเบิกจ่าย (ลบ.) (๓๐ ก.ย. ๒๕๖๘)
		รายละเอียดแผน	ค่าน้ำหนัก (%)	ระยะเวลา ดำเนินการ	รายละเอียดผล (พอสังเขป)	ค่าน้ำหนัก (%)				
					๒๒ ส.ค. ๒๕๖๘ เพื่อพิจารณาปรับปรุง/แก้ไข/ทบทวน/เสนอแนะร่างมาตรฐานฯ ๗. เข้าร่วมการประชุมคณะทำงานพิจารณาร่างมาตรฐานการทดสอบความเข้ากันได้ทางแม่เหล็กไฟฟ้าสำหรับระบบขับเคลื่อนตัวรถไฟครั้งที่ ๑/๒๕๖๘ เมื่อวันที่ ๒๒ ส.ค. ๒๕๖๘ เพื่อพิจารณาปรับปรุง/แก้ไข/ทบทวน/เสนอแนะร่างมาตรฐานฯ ๘. เข้าร่วมการประชุมเทคนิคพิจารณา (Technical hearing) มาตรฐานชิ้นส่วนตัวรถไฟและสถานีชาร์จแบตเตอรี่ สำหรับระบบขับเคลื่อนตัวรถไฟ เมื่อวันที่ ๒๙ ก.ย. ๒๕๖๘					

รายงานผลการดำเนินงานและผลการเบิกจ่ายตามแผนปฏิบัติการกรมการขนส่งทางราง ประจำปีงบประมาณ พ.ศ. ๒๕๖๘ (ฉบับปรับปรุง ครั้งที่ ๒) (ไตรมาสที่ ๔ : กรกฎาคม - กันยายน ๒๕๖๘)

ที่	โครงการ/กิจกรรม	แผน/ผล การดำเนินงาน ปี ๒๕๖๘					แผน/ผล การเบิกจ่าย ปี ๒๕๖๘		ปัญหา อุปสรรค/หมายเหตุ	หน่วย รับผิดชอบ
		แผนการดำเนินงาน			ผลการดำเนินงาน (๓๐ ก.ย. ๒๕๖๘)		งบประมาณ ที่ได้รับ จัดสรร (ลบ.)	ผล การเบิกจ่าย (ลบ.) (๓๐ ก.ย. ๒๕๖๘)		
		รายละเอียดแผน	ค่าน้ำหนัก (%)	ระยะเวลา ดำเนินการ	รายละเอียดผล (พอสังเขป)	ค่าน้ำหนัก (%)				
พันธกิจ M๒ พัฒนามาตรฐานและกำกับดูแลการขนส่งทางรางให้เป็นไปตามมาตรฐานสากล										
กลยุทธ์ M๒๑ ศึกษาจัดทำมาตรฐานการขนส่งทางรางเพื่อเพิ่มความปลอดภัยและลดอุบัติเหตุ จำนวน ๕ โครงการ/กิจกรรม ดังนี้										
๑	จัดทำร่างมาตรฐานการขนส่งทางรางที่เกี่ยวข้องกับความปลอดภัย จำนวน ๗ มาตรฐาน	<div style="background-color: #90EE90; text-align: center; padding: 5px;"> <span style="font-size: 1.2em;">✔</span> <b>ดำเนินการแล้วเสร็จ</b> </div>			๑๐๐	(ไม่มี)	(ไม่มี)	หมายเหตุ: ปี ๒๕๖๘ ดำเนินการได้ ๘ มาตรฐาน ซึ่งมากกว่าแผนที่กำหนด	กมป.	
	๑. ศึกษา รวบรวมข้อมูลที่เกี่ยวข้อง	๗ (มาตรฐานละ ๑)	ต.ค. ๖๗ - ก.ย. ๖๘	ศึกษา รวบรวมข้อมูลของมาตรฐานต่อไปนี้แล้วเสร็จ ๑. มาตรฐานเขตโครงสร้างทางรถไฟ ๒. มาตรฐานระบบควบคุมระบบอาณัติสัญญาณจากศูนย์กลางสำหรับโครงข่ายรถไฟในเมือง ๓. มาตรฐานการออกแบบและวางแนวเส้นทางสำหรับทางขนาด ๑,๔๓๕ มม. ๔. มาตรฐานการป้องกันอันตรายจากระบบไฟฟ้าสำหรับรถขนส่งทางราง ๕. มาตรฐานด้านขนาด มิติ และการจัดวางอุปกรณ์ในห้องขั้วรถขนส่งทางราง ๖. มาตรฐานความเข้ากันได้ทางแม่เหล็กไฟฟ้าในระบบราง ๗. มาตรฐานทางตัดผ่านต่างระดับระหว่างทางรถไฟกับถนน ๘. มาตรฐานการป้องกันโครงสร้างสะพานรถไฟจากการชนโดยยานพาหนะทางถนน	๗					

รายงานผลการดำเนินงานและผลการเบิกจ่ายตามแผนปฏิบัติการกรมการขนส่งทางราง ประจำปีงบประมาณ พ.ศ. ๒๕๖๘ (ฉบับปรับปรุง ครั้งที่ ๒) (ไตรมาสที่ ๔ : กรกฎาคม - กันยายน ๒๕๖๘)

ที่	โครงการ/กิจกรรม	แผน/ผล การดำเนินงาน ปี ๒๕๖๘				แผน/ผล การเบิกจ่าย ปี ๒๕๖๘		ปัญหา อุปสรรค/หมายเหตุ	หน่วย รับผิดชอบ
		แผนการดำเนินงาน		ผลการดำเนินงาน (๓๐ ก.ย. ๒๕๖๘)		งบประมาณ ที่ได้รับ จัดสรร (ลบ.)	ผล การเบิกจ่าย (ลบ.) (๓๐ ก.ย. ๒๕๖๘)		
		รายละเอียดแผน	ค่าน้ำหนัก (%)	ระยะเวลา ดำเนินการ	รายละเอียดผล (พอสังเขป)				
		๒. จัดทำร่างมาตรฐาน	๗ (มาตรฐาน ละ ๑)	ต.ค. ๖๗ - ก.ย. ๖๘	จัดทำร่างมาตรฐานแล้วเสร็จ ดังนี้ ๑. มาตรฐานเขตโครงสร้างทางรถไฟ ๒. มาตรฐานระบบควบคุมระบบอาณัติ สัญญาณจากศูนย์กลางสำหรับโครงข่าย รถไฟฟ้าในเมือง ๓. มาตรฐานการออกแบบและวางแนว เส้นทางสำหรับทางขนาด ๑,๔๓๕ มม. ๔. มาตรฐานการป้องกันอันตรายจาก ระบบไฟฟ้าสำหรับรถขนส่งทางราง ๕. มาตรฐานด้านขนาด มิติ และการจัดวาง อุปกรณ์ในห้องขับเคลื่อนส่งทางราง ๖. มาตรฐานความเข้ากันได้ทางแม่เหล็ก ไฟฟ้าในระบบราง ๗. มาตรฐานทางตัดผ่านต่างระดับระหว่าง ทางรถไฟกับถนน ๘. มาตรฐานการป้องกันโครงสร้างสะพาน รถไฟจากกรชนโดยยานพาหนะทางถนน	๗			
		๓. เสนอร่างมาตรฐานให้ คณะอนุกรรมการพิจารณา เห็นชอบ	๒๘.๖๗ (มาตรฐาน ละ ๔.๐๙)	ต.ค. ๖๗ - ก.ย. ๖๘	คณะอนุกรรมการพิจารณาให้ความเห็นชอบ ร่างมาตรฐานดังต่อไปนี้แล้ว ๑. มาตรฐานเขตโครงสร้างทางรถไฟ ๒. มาตรฐานระบบควบคุมระบบอาณัติ สัญญาณจากศูนย์กลางสำหรับโครงข่าย รถไฟฟ้าในเมือง	๒๘.๖๗			

รายงานผลการดำเนินงานและผลการเบิกจ่ายตามแผนปฏิบัติการกรมการขนส่งทางราง ประจำปีงบประมาณ พ.ศ. ๒๕๖๘ (ฉบับปรับปรุง ครั้งที่ ๒) (ไตรมาสที่ ๔ : กรกฎาคม - กันยายน ๒๕๖๘)

ที่	โครงการ/กิจกรรม	แผน/ผล การดำเนินงาน ปี ๒๕๖๘				แผน/ผล การเบิกจ่าย ปี ๒๕๖๘		ปัญหา อุปสรรค/หมายเหตุ	หน่วย รับผิดชอบ
		แผนการดำเนินงาน		ผลการดำเนินงาน (๓๐ ก.ย. ๒๕๖๘)		งบประมาณ ที่ได้รับ จัดสรร (ลบ.)	ผล การเบิกจ่าย (ลบ.) (๓๐ ก.ย. ๒๕๖๘)		
		รายละเอียดแผน	ค่าน้ำหนัก (%)	ระยะเวลา ดำเนินการ	รายละเอียดผล (พอสังเขป)				
					๓. มาตรฐานการออกแบบและวางแนวเส้นทางสำหรับทางขนาด ๑,๔๓๕ มม. ๔. มาตรฐานการป้องกันอันตรายจากระบบไฟฟ้าสำหรับรถขนส่งทางราง ๕. มาตรฐานด้านขนาด มิติ และการจัดวางอุปกรณ์ในห้องขั้วรถขนส่งทางราง ๖. มาตรฐานความเข้ากันได้ทางแม่เหล็กไฟฟ้าในระบบราง ๗. มาตรฐานทางตัดผ่านต่างระดับระหว่างทางรถไฟกับถนน ๘. มาตรฐานการป้องกันโครงสร้างสะพานรถไฟจากการชนโดยยานพาหนะทางถนน				
	๔. เสนอร่างมาตรฐานให้คณะกรรมการจัดทำมาตรฐานการขนส่งทางรางพิจารณาเห็นชอบ	๒๘.๖๗ (มาตรฐานละ ๔.๐๙)	ต.ค. ๖๗ - ก.ย. ๖๘	คณะกรรมการจัดทำมาตรฐานการขนส่งทางรางพิจารณาให้ความเห็นชอบมาตรฐานดังต่อไปนี้ ๑. มาตรฐานเขตโครงสร้างทางรถไฟ ๒. มาตรฐานระบบควบคุมระบบอาณัติสัญญาณจากศูนย์กลางสำหรับโครงข่ายรถไฟในเมือง ๓. มาตรฐานการออกแบบและวางแนวเส้นทางสำหรับทางขนาด ๑,๔๓๕ มม. ๔. มาตรฐานการป้องกันอันตรายจากระบบไฟฟ้าสำหรับรถขนส่งทางราง	๒๘.๖๗				

รายงานผลการดำเนินงานและผลการเบิกจ่ายตามแผนปฏิบัติราชการกรมการขนส่งทางราง ประจำปีงบประมาณ พ.ศ. ๒๕๖๘ (ฉบับปรับปรุง ครั้งที่ ๒) (ไตรมาสที่ ๔ : กรกฎาคม - กันยายน ๒๕๖๘)

ที่	โครงการ/กิจกรรม	แผน/ผล การดำเนินงาน ปี ๒๕๖๘				แผน/ผล การเบิกจ่าย ปี ๒๕๖๘		ปัญหา อุปสรรค/หมายเหตุ	หน่วย รับผิดชอบ
		แผนการดำเนินงาน		ผลการดำเนินงาน (๓๐ ก.ย. ๒๕๖๘)		งบประมาณ ที่ได้รับ จัดสรร (ลบ.)	ผล การเบิกจ่าย (ลบ.) (๓๐ ก.ย. ๒๕๖๘)		
		รายละเอียดแผน	ค่าน้ำหนัก (%)	ระยะเวลา ดำเนินการ	รายละเอียดผล (พอสังเขป)				
					๕. มาตรฐานด้านขนาด มิติ และการจัดวาง อุปกรณ์ในห้องขับเคลื่อนส่งทางราง ๖. มาตรฐานความเข้ากันได้ทางแม่เหล็ก ไฟฟ้าในระบบราง ๗. มาตรฐานทางตัดผ่านต่างระดับระหว่าง ทางรถไฟกับถนน ๘. มาตรฐานการป้องกันโครงสร้างสะพาน รถไฟจากการชนโดยยานพาหนะทางถนน				
	๕. เสนอ คค. มอบหมาย หน่วยงานที่เกี่ยวข้อง นำมาตรฐานไปพิจารณา บังคับใช้	๒๘.๖๗ (มาตรฐาน ละ ๔.๐๙)	ต.ค. ๖๗ - ก.ย. ๖๘	เสนอ คค. มอบหมายหน่วยงานที่เกี่ยวข้อง นำมาตรฐานไปพิจารณา บังคับใช้แล้ว ดังต่อไปนี้ ๑. มาตรฐานเขตโครงสร้างทางรถไฟ ๒. มาตรฐานระบบควบคุมระบบอาณัติ สัญญาณจากศูนย์กลางสำหรับโครงข่าย รถไฟฟ้าในเมือง ๓. มาตรฐานการออกแบบและวางแนว เส้นทางสำหรับทางขนาด ๑,๔๓๕ มม. ๔. มาตรฐานการป้องกันอันตรายจาก ระบบไฟฟ้าสำหรับรถขนส่งทางราง ๕. มาตรฐานด้านขนาด มิติ และการจัดวาง อุปกรณ์ในห้องขับเคลื่อนส่งทางราง ๖. มาตรฐานความเข้ากันได้ทางแม่เหล็ก ไฟฟ้าในระบบราง	๒๘.๖๗				

รายงานผลการดำเนินงานและผลการเบิกจ่ายตามแผนปฏิบัติราชการกรมการขนส่งทางราง ประจำปีงบประมาณ พ.ศ. ๒๕๖๘ (ฉบับปรับปรุง ครั้งที่ ๒) (ไตรมาสที่ ๔ : กรกฎาคม - กันยายน ๒๕๖๘)

ที่	โครงการ/กิจกรรม	แผน/ผล การดำเนินงาน ปี ๒๕๖๘				แผน/ผล การเบิกจ่าย ปี ๒๕๖๘		ปัญหา อุปสรรค/หมายเหตุ	หน่วย รับผิดชอบ	
		แผนการดำเนินงาน		ผลการดำเนินงาน (๓๐ ก.ย. ๒๕๖๘)		งบประมาณ ที่ได้รับ จัดสรร (ลบ.)	ผล การเบิกจ่าย (ลบ.) (๓๐ ก.ย. ๒๕๖๘)			
		รายละเอียดแผน	ค่าน้ำหนัก (%)	ระยะเวลา ดำเนินการ	รายละเอียดผล (พอสังเขป)					ค่าน้ำหนัก (%)
					๗. มาตรฐานทางตัดผ่านต่างระดับระหว่าง ทางรถไฟกับถนน ๘. มาตรฐานการป้องกันโครงสร้างสะพาน รถไฟจากการชนโดยยานพาหนะทางถนน					
๒	ศึกษามาตรฐานระบบรางของ UIC	✔️ ดำเนินการแล้วเสร็จ				๑๐๐	๐.๔๑๐๙ (วงเงินรวม ๐.๔๑๐๙)	๐.๓๘๙๒	หมายเหตุ : เบิกจ่ายแล้วเสร็จ โดยมีเงินเหลือจ่าย ๐.๐๒๑๗ ล้านบาท เนื่องจากส่วนต่างของค่าเงินยูโร	กมป.
	๑. ดำเนินการต่ออายุสมาชิก	๓๐	ม.ค. - ก.พ. ๖๘	ดำเนินการต่ออายุสมาชิกเรียบร้อยแล้ว เมื่อวันที่ ๒๙ ม.ค. ๒๕๖๘	๓๐					
	๒. นำมาตรฐานระบบรางของ UIC มาศึกษาและพัฒนาจัดทำมาตรฐานด้านความปลอดภัยระบบราง	๓๕	ก.พ. - ก.ย. ๖๘	ดำเนินการแล้วเสร็จ ๑. กำหนดหัวข้อการจัดทำมาตรฐานความปลอดภัยระบบราง โดยให้ความสนใจในประเด็นการป้องกันการชนระหว่างรถไฟที่ตกรางกับอาคารข้างเคียง และการป้องกันยานพาหนะทางถนนชนกับสะพานรถไฟ ๒. สืบค้นมาตรฐาน UIC ที่เกี่ยวข้องพบว่า UIC ได้มีการจัดทำมาตรฐาน UIC ๗๗๗-๑ Measures to protect railway bridges against impact from road vehicles, and to protect rail traffic from road vehicles fouling the track และมาตรฐาน UIC ๗๗๗-๒ R Structure built over railway lines-Construction	๓๕					

รายงานผลการดำเนินงานและผลการเบิกจ่ายตามแผนปฏิบัติการกรมการขนส่งทางราง ประจำปีงบประมาณ พ.ศ. ๒๕๖๘ (ฉบับปรับปรุง ครั้งที่ ๒) (ไตรมาสที่ ๔ : กรกฎาคม - กันยายน ๒๕๖๘)

ที่	โครงการ/กิจกรรม	แผน/ผล การดำเนินงาน ปี ๒๕๖๘				แผน/ผล การเบิกจ่าย ปี ๒๕๖๘		ปัญหา อุปสรรค/หมายเหตุ	หน่วย รับผิดชอบ
		แผนการดำเนินงาน		ผลการดำเนินงาน (๓๐ ก.ย. ๒๕๖๘)		งบประมาณ ที่ได้รับ จัดสรร (ลบ.)	ผล การเบิกจ่าย (ลบ.) (๓๐ ก.ย. ๒๕๖๘)		
		รายละเอียดแผน	ค่าน้ำหนัก (%)	ระยะเวลา ดำเนินการ	รายละเอียดผล (พอสังเขป)				
					<p>requirements in the track zone</p> <p>๓. ศึกษามาตรฐาน UIC ๗๗๗-๑ และ ๗๗๗-๒ ควบคู่กับมาตรฐานประเทศอื่น ๆ เช่น อังกฤษ ญี่ปุ่น ออสเตรเลีย วิศวกรรมการก่อสร้างและส่วนที่มีความสอดคล้องกับบริบทของประเทศไทย</p> <p>๔. นำองค์ความรู้จากการศึกษามาตรฐานสากลดังกล่าวข้างต้น มาจัดทำมาตรฐานฯ. ดังต่อไปนี้</p> <p>๔.๑ มขร.-C-๐๑๔-๒๕๖๘ มาตรฐานการป้องกัน โครงสร้างสะพานรถไฟจากการชนโดยยานพาหนะทางถนน</p> <p>๔.๒ มขร.-C-๐๑๕-๒๕๖๘ มาตรฐานการก่อสร้างสิ่งปลูกสร้างในเขตขนส่งทางรางระดับดินและการลดความเสี่ยงกรณีเกิดอุบัติเหตุรถไฟตกรางและชนกับสิ่งปลูกสร้าง</p>				
		๓. เผยแพร่มาตรการหรือสื่อประชาสัมพันธ์ที่จัดทำขึ้นหรือเสนอ คค. มอบหมายให้หน่วยงานที่เกี่ยวข้องพิจารณาดำเนินการในส่วนที่เกี่ยวข้องต่อไป	๓๕ (กิจกรรม ละ ๑๗.๕)	ต.ค. ๖๗ - ก.ย. ๖๘	๑. เข้าร่วมฝึกอบรมในหัวข้อ Safety ณ ประเทศญี่ปุ่น เมื่อวันที่ ๑๑ - ๑๕ พ.ย. ๒๕๖๗ ที่ UIC เป็นผู้จัด โดย กมป. จัดทำรายงานผลการฝึกอบรมฯ และเผยแพร่องค์ความรู้ด้านความปลอดภัยระบบราง เมื่อวันที่ ๔ ธ.ค. ๒๕๖๗	๓๕			

รายงานผลการดำเนินงานและผลการเบิกจ่ายตามแผนปฏิบัติการกรมการขนส่งทางราง ประจำปีงบประมาณ พ.ศ. ๒๕๖๘ (ฉบับปรับปรุง ครั้งที่ ๒) (ไตรมาสที่ ๔ : กรกฎาคม - กันยายน ๒๕๖๘)

ที่	โครงการ/กิจกรรม	แผน/ผล การดำเนินงาน ปี ๒๕๖๘				แผน/ผล การเบิกจ่าย ปี ๒๕๖๘		ปัญหา อุปสรรค/หมายเหตุ	หน่วย รับผิดชอบ
		แผนการดำเนินงาน		ผลการดำเนินงาน (๓๐ ก.ย. ๒๕๖๘)		งบประมาณ ที่ได้รับ จัดสรร (ลบ.)	ผล การเบิกจ่าย (ลบ.) (๓๐ ก.ย. ๒๕๖๘)		
		รายละเอียดแผน	ค่าน้ำหนัก (%)	ระยะเวลา ดำเนินการ	รายละเอียดผล (พอสังเขป)				
					๒. เข้าร่วมประชุมเชิงปฏิบัติการ UIC-JR East Enhance Reliability and Resilience for Railway Operation in Asia-Pacific region ระหว่างวันที่ ๒ - ๕ มิ.ย. ๒๕๖๘ ณ เมืองโตเกียว ประเทศญี่ปุ่น โดย กมป. จัดทำรายงาน ผลการเข้าร่วมดังกล่าว และเผยแพร่ องค์ความรู้เกี่ยวกับแนวทางการจำกัด การเดินรถ มาตรการรับมือกับภัยพิบัติ ทางธรรมชาติ เช่น ลมแรง น้ำท่วม ดินถล่ม แผ่นดินไหว แนวทางการพัฒนา พนักงานในระบบรางเมื่อวันที่ ๙ มิ.ย. ๒๕๖๘				
๓	โครงการศึกษาจัดทำมาตรฐาน การตรวจสอบและรับรองรถขนส่ง ทางราง	<b>ดำเนินการแล้วเสร็จ</b>		<b>๑๐๐</b>	๑๐.๔๗๗๑ (วงเงินรวม ๑๓.๐๙๖๓)	๑๐.๔๗๕๘ (วงเงินลงนามใน สัญญา ๑๐.๔๗๕๘)	หมายเหตุ : เบิกจ่ายแล้วเสร็จ ตามวงเงินในสัญญา	กมป.	
		๑. ดำเนินการตามงวดงานที่ ๒	๓๐	ต.ค. ๖๗	ประชุมคณะกรรมการตรวจรับพัสดุ ในงานจ้างที่ปรึกษา ครั้งที่ ๒ เมื่อวันที่ ๑ ต.ค. ๒๕๖๗	๓๐			
		๒. ดำเนินการตามงวดงานที่ ๓	๓๕	ธ.ค. ๖๗ - ม.ค. ๖๘	๑. ที่ปรึกษาได้มีหนังสือส่งมอบงาน งวดที่ ๓ เมื่อวันที่ ๑๗ ธ.ค. ๒๕๖๗ และประชุมคณะกรรมการตรวจรับพัสดุ ครั้งที่ ๔ เมื่อวันที่ ๒๗ ธ.ค. ๒๕๖๗ ๒. มีการจัดประชุมเชิงปฏิบัติการ (Working group) กับผู้ที่เกี่ยวข้อง	๓๕			

รายงานผลการดำเนินงานและผลการเบิกจ่ายตามแผนปฏิบัติราชการกรมการขนส่งทางราง ประจำปีงบประมาณ พ.ศ. ๒๕๖๘ (ฉบับปรับปรุง ครั้งที่ ๒) (ไตรมาสที่ ๔ : กรกฎาคม - กันยายน ๒๕๖๘)

ที่	โครงการ/กิจกรรม	แผน/ผล การดำเนินงาน ปี ๒๕๖๘				แผน/ผล การเบิกจ่าย ปี ๒๕๖๘		ปัญหา อุปสรรค/หมายเหตุ	หน่วย รับผิดชอบ	
		แผนการดำเนินงาน		ผลการดำเนินงาน (๓๐ ก.ย. ๒๕๖๘)		งบประมาณ ที่ได้รับ จัดสรร (ลบ.)	ผล การเบิกจ่าย (ลบ.) (๓๐ ก.ย. ๒๕๖๘)			
		รายละเอียดแผน	ค่าน้ำหนัก (%)	ระยะเวลา ดำเนินการ	รายละเอียดผล (พอสังเขป)					ค่าน้ำหนัก (%)
					ไม่น้อยกว่า ๓๐ คน เมื่อวันที่ ๑๐ ม.ค. ๒๕๖๘					
		๓. ดำเนินการตามงวดงานที่ ๔	๓๕	ก.พ. - มี.ค. ๖๘	๑. มีการจัดกิจกรรมส่งเสริมความเข้าใจให้กับประชาชนผู้มีส่วนได้ส่วนเสียไม่น้อยกว่า ๒๐ คน เมื่อวันที่ ๔ ก.พ. ๒๕๖๘ ๒. มีการจัดสัมมนานำเสนอรายละเอียดโครงการต่อผู้บริหารและเจ้าหน้าที่กรมการขนส่งทางราง รวมถึงหน่วยงานที่เกี่ยวข้องไม่น้อยกว่า ๕๐ คน เมื่อวันที่ ๖ ก.พ. ๒๕๖๘ ๓. ที่ปรึกษาได้มีหนังสือส่งมอบงานงวดที่ ๔ เมื่อวันที่ ๑๔ ก.พ. ๒๕๖๘ และประชุมคณะกรรมการตรวจรับพัสดุฯ สำหรับงานงวดที่ ๔ เมื่อวันที่ ๑๐ มี.ค. ๒๕๖๘ และเบิกจ่ายเรียบร้อยแล้ว	๓๕				
๔	โครงการศึกษาจัดทำมาตรฐานระบบระบายน้ำโครงสร้างพื้นฐานระบบราง และจัดทำมาตรการลดความเสี่ยงต่อภัยระบบราง	<b>🛠️ อยู่ระหว่างดำเนินการ</b>				๙๕	๘,๘๑๘๘๗ (วงเงินรวม ๒๒,๐๔๖๗)	๘,๘๑๘๘๗	หมายเหตุ: ๑. โครงการผูกพันปี ๒๕๖๗ - ๒๕๖๙ เบิกจ่ายครบแล้ว ในปีงบประมาณ ๒๕๖๘	กมป.
		๑. ดำเนินการตามงวดงานที่ ๓ และติดตามความก้าวหน้าโครงการฯ	๓๐	ธ.ค. ๖๗ - ก.พ. ๖๘	๑. มหาวิทยาลัยเกษตรศาสตร์มีหนังสือเลขที่ อว ๖๕๐๑.๑๐.๓/๓๒๕ ลงวันที่ ๖ ธ.ค. ๒๕๖๗ เรื่อง ขอส่งรายงานความก้าวหน้าฉบับที่ ๒ (Progress Report ๒) และงานอื่น ๆ ที่เกี่ยวข้องกับงวดงานที่ ๓	๓๐				

รายงานผลการดำเนินงานและผลการเบิกจ่ายตามแผนปฏิบัติการกรมการขนส่งทางราง ประจำปีงบประมาณ พ.ศ. ๒๕๖๘ (ฉบับปรับปรุง ครั้งที่ ๒) (ไตรมาสที่ ๔ : กรกฎาคม - กันยายน ๒๕๖๘)

ที่	โครงการ/กิจกรรม	แผน/ผล การดำเนินงาน ปี ๒๕๖๘				แผน/ผล การเบิกจ่าย ปี ๒๕๖๘		ปัญหา อุปสรรค/หมายเหตุ	หน่วย รับผิดชอบ	
		แผนการดำเนินงาน			ผลการดำเนินงาน (๓๐ ก.ย. ๒๕๖๘)		งบประมาณ ที่ได้รับ จัดสรร (ลบ.)			ผล การเบิกจ่าย (ลบ.) (๓๐ ก.ย. ๒๕๖๘)
		รายละเอียดแผน	ค่าน้ำหนัก (%)	ระยะเวลา ดำเนินการ	รายละเอียดผล (พอสังเขป)	ค่าน้ำหนัก (%)				
					๒. ประชุมคณะทำงานให้ความเห็นฯ ครั้งที่ ๓-๓/๒๕๖๗ เมื่อวันที่ ๒๔ ธ.ค. ๒๕๖๗ ๓. ประชุมคณะกรรมการตรวจรับพัสดุ ในงานจ้างที่ปรึกษาฯ งวดที่ ๓ เมื่อวันที่ ๒๔ ธ.ค. ๒๕๖๗ โดยที่ประชุมมีมติเห็นชอบ ๔. มหาวิทยาลัยเกษตรศาสตร์มีหนังสือ เลขที่ อว ๖๕๐๑.๑๐.๓/๓๕๗ ลงวันที่ ๒๖ ธ.ค. ๒๕๖๗ เรื่อง ขอเบิกเงิน งบที่ ๓ (ร้อยละ ๒๐) คณะกรรมการ ตรวจรับพัสดุฯ มีหนังสือ ที่ คค ๐๙๐๔.๒/๒๘ ลงวันที่ ๑๖ ม.ค. ๒๕๖๘ เรื่อง รายงานผลการตรวจรับพัสดุ ในงานจ้างที่ปรึกษาฯ งวดที่ ๓ ๕. มีการประชุมประจำเดือน ครั้งที่ ๕-๑/๒๕๖๘ เพื่อติดตามความก้าวหน้า โครงการฯ เมื่อวันที่ ๒๓ ม.ค. ๒๕๖๘ ๖. มีการประชุมประจำเดือน ครั้งที่ ๖-๒/๒๕๖๘ เพื่อติดตามความก้าวหน้า โครงการฯ เมื่อวันที่ ๒๖ ก.พ. ๒๕๖๘				๒. เนื่องจาก งานงวดที่ ๕ ไม่เป็นไปตาม ข้อกำหนดในสัญญา จึงเห็นสมควร ให้ที่ปรึกษาแก้ไข เปลี่ยนแปลงงาน ที่ต้องส่งมอบของ งวดงานที่ ๕ ตามมติของ คณะกรรมการ ตรวจรับพัสดุในงาน จ้างที่ปรึกษาฯ ทั้งนี้ ที่ปรึกษา จะดำเนินการแก้ไข และจัดส่ง งบงานที่ ๕ ในวันที่ ๑๗ ต.ค. ๒๕๖๘	

รายงานผลการดำเนินงานและผลการเบิกจ่ายตามแผนปฏิบัติการกรมการขนส่งทางราง ประจำปีงบประมาณ พ.ศ. ๒๕๖๘ (ฉบับปรับปรุง ครั้งที่ ๒) (ไตรมาสที่ ๔ : กรกฎาคม - กันยายน ๒๕๖๘)

ที่	โครงการ/กิจกรรม	แผน/ผล การดำเนินงาน ปี ๒๕๖๘				แผน/ผล การเบิกจ่าย ปี ๒๕๖๘		ปัญหา อุปสรรค/หมายเหตุ	หน่วย รับผิดชอบ
		แผนการดำเนินงาน		ผลการดำเนินงาน (๓๐ ก.ย. ๒๕๖๘)		งบประมาณ ที่ได้รับ จัดสรร (ลบ.)	ผล การเบิกจ่าย (ลบ.) (๓๐ ก.ย. ๒๕๖๘)		
		รายละเอียดแผน	ค่าน้ำหนัก (%)	ระยะเวลา ดำเนินการ	รายละเอียดผล (พอสังเขป)				
		๒. ดำเนินการตามงวดงานที่ ๔ และติดตามความก้าวหน้าโครงการฯ	๓๕	มี.ค. - มิ.ย. ๖๘	๑. จัดอบรมถ่ายทอดความรู้และเทคโนโลยี ครั้งที่ ๑ เมื่อวันที่ ๔ มี.ค. ๒๕๖๘ ๒. มีการประชุมประจำเดือน ครั้งที่ ๗-๓/๒๕๖๘ เพื่อติดตามความก้าวหน้าโครงการฯ เมื่อวันที่ ๑๙ มี.ค. ๒๕๖๘ ๓. ลงพื้นที่สำรวจข้อมูลประกอบการดำเนินโครงการในพื้นที่จังหวัดกาญจนบุรี จังหวัดชลบุรี และจังหวัดนครศรีธรรมราช เมื่อวันที่ ๒๔ - ๒๘ มี.ค. ๒๕๖๘ ๔. ผู้รับจ้างส่งงานงวดที่ ๔ เมื่อวันที่ ๔ เม.ย. ๒๕๖๘ ๕. ประชุมคณะทำงานให้ความเห็นฯ ครั้งที่ ๔-๑/๒๕๖๘ และประชุม คณะกรรมการตรวจรับพัสดุในงานจ้างที่ปรึกษาฯ งวดที่ ๔ ในวันที่ ๒๒ เม.ย. ๒๕๖๘ ๖. มหาวิทยาลัยเกษตรศาสตร์ ที่ อว ๖๕๐๑.๑๐.๓/๑๐๔ ลงวันที่ ๒๔ เม.ย. ๒๕๖๘ เรื่อง ขอเบิกเงินงวดที่ ๔ (ร้อยละ ๒๐) ๗. จัดอบรมถ่ายทอดความรู้และเทคโนโลยี ครั้งที่ ๒ เมื่อวันที่ ๒๔ เม.ย. ๒๕๖๘	๓๕			

รายงานผลการดำเนินงานและผลการเบิกจ่ายตามแผนปฏิบัติการกรมการขนส่งทางราง ประจำปีงบประมาณ พ.ศ. ๒๕๖๘ (ฉบับปรับปรุง ครั้งที่ ๒) (ไตรมาสที่ ๔ : กรกฎาคม - กันยายน ๒๕๖๘)

ที่	โครงการ/กิจกรรม	แผน/ผล การดำเนินงาน ปี ๒๕๖๘				แผน/ผล การเบิกจ่าย ปี ๒๕๖๘		ปัญหา อุปสรรค/หมายเหตุ	หน่วย รับผิดชอบ	
		แผนการดำเนินงาน			ผลการดำเนินงาน (๓๐ ก.ย. ๒๕๖๘)		งบประมาณ ที่ได้รับ จัดสรร (ลบ.)			ผล การเบิกจ่าย (ลบ.) (๓๐ ก.ย. ๒๕๖๘)
		รายละเอียดแผน	ค่าน้ำหนัก (%)	ระยะเวลา ดำเนินการ	รายละเอียดผล (พอสังเขป)	ค่าน้ำหนัก (%)				
					๘. คณะกรรมการตรวจรับพัสดุฯ มีหนังสือ ที่ คค ๐๙๐๔.๒/๑๖๙ ลงวันที่ ๑๓ พ.ค. ๒๕๖๘ เรื่อง รายงานผลการตรวจรับพัสดุ ในงานจ้างที่ปรึกษาฯ งวดที่ ๔ ๙. ประชุมคณะกรรมการตรวจรับพัสดุ ในงานจ้างที่ปรึกษาฯ วาระพิเศษ ครั้งที่ ๑ เมื่อวันที่ ๓๐ พ.ค. ๒๕๖๘ โดยที่ประชุมมีมติเห็นชอบคุณลักษณะ ทางเทคนิคของครุภัณฑ์และชุดโปรแกรม ของโครงการ ๑๐. ประชุมการมีส่วนร่วมของผู้มีส่วนได้ ส่วนเสีย ครั้งที่ ๑ ในพื้นที่จังหวัดชลบุรี เมื่อวันที่ ๑๓ มิ.ย. ๒๕๖๘ ๑๑. ประชุมประจำเดือน ครั้งที่ ๙-๕/๒๕๖๘ เพื่อติดตามความก้าวหน้าโครงการฯ เมื่อวันที่ ๒๖ มิ.ย. ๒๕๖๘					
	๓. ดำเนินการตามงวดงานที่ ๕ และติดตามความก้าวหน้าโครงการฯ	๓๕	ก.ค. - ก.ย. ๖๘	๑. จัดทำอินโฟกราฟิก (Infographic) เรื่อง ยกระดับมาตรฐานการขนส่งทางราง เพื่อความสะดวก รวดเร็ว และปลอดภัย ในการเดินทางด้วยระบบราง เผยแพร่ เมื่อวันที่ ๑๘ ก.ค. ๒๕๖๘ และบทความ เผยแพร่เมื่อวันที่ ๒๗ ส.ค. ๒๕๖๘	๓๐					

รายงานผลการดำเนินงานและผลการเบิกจ่ายตามแผนปฏิบัติการกรมการขนส่งทางราง ประจำปีงบประมาณ พ.ศ. ๒๕๖๘ (ฉบับปรับปรุง ครั้งที่ ๒) (ไตรมาสที่ ๔ : กรกฎาคม - กันยายน ๒๕๖๘)

ที่	โครงการ/กิจกรรม	แผน/ผล การดำเนินงาน ปี ๒๕๖๘				แผน/ผล การเบิกจ่าย ปี ๒๕๖๘		ปัญหา อุปสรรค/หมายเหตุ	หน่วย รับผิดชอบ	
		แผนการดำเนินงาน			ผลการดำเนินงาน (๓๐ ก.ย. ๒๕๖๘)		งบประมาณ ที่ได้รับ จัดสรร (ลบ.)			ผล การเบิกจ่าย (ลบ.) (๓๐ ก.ย. ๒๕๖๘)
		รายละเอียดแผน	ค่าน้ำหนัก (%)	ระยะเวลา ดำเนินการ	รายละเอียดผล (พอสังเขป)	ค่าน้ำหนัก (%)				
					๒. ที่ปรึกษาเข้าดำเนินการติดตั้งครุภัณฑ์ และชุดโปรแกรมของโครงการฯ ระหว่างวันที่ ๓-๗ ก.ค. ๒๕๖๘ ๓. ประชุมประจำเดือน ครั้งที่ ๑๐-๖/๒๕๖๘ เพื่อติดตามความก้าวหน้าโครงการฯ เมื่อวันที่ ๒๑ ก.ค. ๒๕๖๘ ๔. ประชุมคณะทำงานให้ความเห็นฯ ครั้งที่ ๕-๒/๒๕๖๘ และประชุมคณะกรรมการตรวจรับพัสดุในงานจ้างที่ปรึกษาฯ งวดที่ ๕ ในวันที่ ๒๙ ส.ค. ๒๕๖๘ โดยที่ประชุมมีมติให้ที่ปรึกษาส่งมอบงานงวดที่ ๕ ไม่เป็นไปตามข้อกำหนดในสัญญา จึงเห็นสมควรให้ที่ปรึกษาแก้ไขเปลี่ยนแปลงงานที่ต้องส่งมอบของงวดงานที่ ๕ ตามมติของคณะกรรมการตรวจรับพัสดุในงานจ้างที่ปรึกษาฯ ๕. จัดฝึกอบรมผู้ใช้งานระบบ DRT Alert วันที่ ๑๖ ก.ย. ๒๕๖๘ ผู้เข้าร่วม ๔๓ คน ๖. จัดฝึกอบรมผู้ดูแลระบบ DRT Alert วันที่ ๑๙ ก.ย. ๒๕๖๘ ผู้เข้าร่วม ๑๕ คน ๗. ประชุมประจำเดือน ครั้งที่ ๑๑-๗/๒๕๖๘ เพื่อติดตามความก้าวหน้าโครงการฯ เมื่อวันที่ ๓๐ ก.ย. ๒๕๖๘					

รายงานผลการดำเนินงานและผลการเบิกจ่ายตามแผนปฏิบัติการกรมการขนส่งทางราง ประจำปีงบประมาณ พ.ศ. ๒๕๖๘ (ฉบับปรับปรุง ครั้งที่ ๒) (ไตรมาสที่ ๔ : กรกฎาคม - กันยายน ๒๕๖๘)

ที่	โครงการ/กิจกรรม	แผน/ผล การดำเนินงาน ปี ๒๕๖๘				แผน/ผล การเบิกจ่าย ปี ๒๕๖๘		ปัญหา อุปสรรค/หมายเหตุ	หน่วย รับผิดชอบ
		แผนการดำเนินงาน		ผลการดำเนินงาน (๓๐ ก.ย. ๒๕๖๘)		งบประมาณ ที่ได้รับ จัดสรร (ลบ.)	ผล การเบิกจ่าย (ลบ.) (๓๐ ก.ย. ๒๕๖๘)		
		รายละเอียดแผน	ค่าน้ำหนัก (%)	ระยะเวลา ดำเนินการ	รายละเอียดผล (พอสังเขป)				
๕	กำหนดมาตรการเชิงป้องกันให้แก่หน่วยงานที่มีอำนาจเกี่ยวกับการขนส่งทางราง กรณีที่ตรวจพบในระหว่างการสอบสวนว่าจำเป็นต้องดำเนินการโดยเร็วเพื่อให้เกิดความปลอดภัย	<b>ดำเนินการแล้วเสร็จ</b>		๑๐๐	(ไม่มี)	(ไม่มี)	(ไม่มี)	กมป.	
		๑. จัดทำรายงานมาตรการเชิงป้องกันในกรณีที่ต้องดำเนินการโดยเร็วเพื่อให้เกิดความปลอดภัย เสนอให้ คค. พิจารณา มอบหมายหน่วยงานที่เกี่ยวข้องดำเนินการตามมาตรการ/ข้อเสนอแนะต่อไป	๕๐	ต.ค. ๖๗ - ก.ย. ๖๘	๑. เสนอ คค. พิจารณา มอบหมายให้ รฟท. ดำเนินการตามแนวทางการป้องกันอุบัติเหตุโดยเร็ว ในเรื่องอุบัติเหตุขบวนรถไฟขบวนรถ บริเวณทางลัดผ่านหลักกิโลเมตรที่ ๖๑๒/๑-๒ ระหว่าง สถานีมะลวน - สถานีท่าฉาง อำเภอท่าฉาง จังหวัดสุราษฎร์ธานี โดยจัดพนักงาน/ลูกจ้าง/อาสาสมัครมาเซ็นผังเหล็กเคลื่อนกันถนนบริเวณทางลัดผ่านตลอด ๒๔ ชั่วโมง หรือพิจารณาปิดทางลัดผ่าน เมื่อวันที่ ๓๐ ก.ย. ๒๕๖๗	๕๐			
					๒. เสนอ คค. พิจารณาให้ รฟท. ทราบ และ รฟท. ดำเนินการตามแนวทางการป้องกันเหตุขัดข้อง กรณีระบบอาณัติสัญญาณขัดข้องของรถไฟชานเมืองสายสีแดง (สถานีกลางกรุงเทพอภิวัฒน์ - สถานีรังสิต) โดยมีรายละเอียดดังนี้ ๒.๑ ใช้เครื่องจ่ายไฟฟ้าสำรอง (UPS) ที่ใช้สำหรับจ่ายไฟฟ้าสำรองภายในสถานีรถไฟ (service staton) ที่มีอยู่ทุกสถานี เป็นแหล่งจ่ายไฟฟ้า				

รายงานผลการดำเนินงานและผลการเบิกจ่ายตามแผนปฏิบัติการกรมการขนส่งทางราง ประจำปีงบประมาณ พ.ศ. ๒๕๖๘ (ฉบับปรับปรุง ครั้งที่ ๒) (ไตรมาสที่ ๔ : กรกฎาคม - กันยายน ๒๕๖๘)

ที่	โครงการ/กิจกรรม	แผน/ผล การดำเนินงาน ปี ๒๕๖๘				แผน/ผล การเบิกจ่าย ปี ๒๕๖๘		ปัญหา อุปสรรค/หมายเหตุ	หน่วย รับผิดชอบ	
		แผนการดำเนินงาน			ผลการดำเนินงาน (๓๐ ก.ย. ๒๕๖๘)		งบประมาณ ที่ได้รับ จัดสรร (ลบ.)			ผล การเบิกจ่าย (ลบ.) (๓๐ ก.ย. ๒๕๖๘)
		รายละเอียดแผน	ค่าน้ำหนัก (%)	ระยะเวลา ดำเนินการ	รายละเอียดผล (พอสังเขป)	ค่าน้ำหนัก (%)				
					<p>สำรองสำหรับระบบอามัติสัญญาณไปพลางก่อน ในระหว่างดำเนินการจัดซื้อแบตเตอรี่ของเครื่องจ่ายไฟฟ้าสำรองฯ เดิมที่เสีย</p> <p>๒.๒ เร่งรัดการจัดซื้อแบตเตอรี่ของเครื่อง UPS สำหรับระบบอามัติสัญญาณโดยด่วน เมื่อวันที่ ๒๔ ต.ค. ๒๕๖๗</p> <p>๓. เสนอ คค. พิจารณามอบหมายให้ รพท. ดำเนินการตามแนวทางการป้องกันอุบัติเหตุโดยเร็ว ในเรื่องอุบัติเหตุหัวรถจักรดีเซลขบวนรถยนต์ บริเวณทางผ่านถนนเสมอรระดับระหว่างสถานีพญา - สถานีบ้านห้วยขวาง อำเภอบางละมุง จังหวัดชลบุรี ให้บริหารจัดการจราจรบริเวณจุดตัดอย่างเข้มงวด ไม่ให้มีการหยุดรถคร่อมทางรถไฟ และปฏิบัติตามมาตรา ๖๒ แห่งพระราชบัญญัติจราจรทางบก พ.ศ. ๒๕๒๒ และที่แก้ไขเพิ่มเติมโดยครั้งที่ ๒๑ พ.ย. ๒๕๖๗</p> <p>๔. เสนอ คค. พิจารณามอบหมายให้ รพท. ดำเนินการตามแนวทางการป้องกันอุบัติเหตุโดยเร็วในเรื่องอุบัติเหตุ</p>					

รายงานผลการดำเนินงานและผลการเบิกจ่ายตามแผนปฏิบัติราชการกรมการขนส่งทางราง ประจำปีงบประมาณ พ.ศ. ๒๕๖๘ (ฉบับปรับปรุง ครั้งที่ ๒) (ไตรมาสที่ ๔ : กรกฎาคม - กันยายน ๒๕๖๘)

ที่	โครงการ/กิจกรรม	แผน/ผล การดำเนินงาน ปี ๒๕๖๘				แผน/ผล การเบิกจ่าย ปี ๒๕๖๘		ปัญหา อุปสรรค/หมายเหตุ	หน่วย รับผิดชอบ
		แผนการดำเนินงาน		ผลการดำเนินงาน (๓๐ ก.ย. ๒๕๖๘)		งบประมาณ ที่ได้รับ จัดสรร (ลบ.)	ผล การเบิกจ่าย (ลบ.) (๓๐ ก.ย. ๒๕๖๘)		
		รายละเอียดแผน	ค่าน้ำหนัก (%)	ระยะเวลา ดำเนินการ	รายละเอียดผล (พอสังเขป)				
					<p>ขบวนรถสินค้าที่ ๕๑๒ (หินลับ - เชียงรายน้อย) ตกราง บริเวณหลัก กิโลเมตรที่ ๑๓๙/๕ ย่านสถานีรถไฟ ผาเสด็จ อำเภอแก่งคอย จังหวัด สระบุรี สถานีผาเสด็จ ให้มีค่าทาง เรขาคณิตต่าง ๆ ของทางรถไฟ (Track Geometry) รวมทั้งตรวจสอบ หน้าตัดราง (Rail Profile) ให้อยู่ใน ค่าเกณฑ์มาตรฐาน พร้อมทั้งพิจารณา เปลี่ยนหมอนรองราง (sleeper) และ หมอนประแจ (bearer) ที่ได้รับความ เสียหายจนส่งผลกระทบต่อความ ปลอดภัย เพื่อให้ทางรถไฟสามารถ ใช้งานได้อย่างมีประสิทธิภาพ สมบูรณ์และมีความปลอดภัยตาม มาตรฐาน เมื่อวันที่ ๑๘ ธ.ค. ๒๕๖๗</p> <p>๕. เสนอ คค. พิจารณามอบหมายให้ รฟท. ดำเนินการตามแนวทางการป้องกัน อุบัติเหตุโดยเร็ว ในเรื่องอุบัติเหตุขบวน รถด่วนพิเศษที่ ๓๒ (ชุมทางหาดใหญ่ - กรุงเทพฯ วัฒนา) เกี่ยวข้องเข้ามาที่ ตู้โดยสาร ระหว่างสถานีควนหินม้าย - สถานีปากตะโก จังหวัดชุมพร ให้ ดำเนินการกำหนดมาตรการด้านความ</p>				

รายงานผลการดำเนินงานและผลการเบิกจ่ายตามแผนปฏิบัติการกรมการขนส่งทางราง ประจำปีงบประมาณ พ.ศ. ๒๕๖๘ (ฉบับปรับปรุง ครั้งที่ ๒) (ไตรมาสที่ ๔ : กรกฎาคม - กันยายน ๒๕๖๘)

ที่	โครงการ/กิจกรรม	แผน/ผล การดำเนินงาน ปี ๒๕๖๘				แผน/ผล การเบิกจ่าย ปี ๒๕๖๘		ปัญหา อุปสรรค/หมายเหตุ	หน่วย รับผิดชอบ	
		แผนการดำเนินงาน			ผลการดำเนินงาน (๓๐ ก.ย. ๒๕๖๘)		งบประมาณ ที่ได้รับ จัดสรร (ลบ.)			ผล การเบิกจ่าย (ลบ.) (๓๐ ก.ย. ๒๕๖๘)
		รายละเอียดแผน	ค่าน้ำหนัก (%)	ระยะเวลา ดำเนินการ	รายละเอียดผล (พอสังเขป)	ค่าน้ำหนัก (%)				
					<p>ปลอดภัยในการปฏิบัติงานของผู้รับจ้าง ในเขตพื้นที่ของ รพท. ที่เข้มงวดมากขึ้น โดยผู้รับจ้างต้องมีการแจ้งการเข้าพื้นที่ เพื่อปฏิบัติงานล่วงหน้าทุกครั้ง และมีเจ้าหน้าที่ฝ่ายการช่างโยธา รพท. ที่รับผิดชอบรับทราบและตรวจความเรียบร้อยก่อนผู้รับจ้างเลิกปฏิบัติงานในแต่ละวัน เพื่อให้มั่นใจว่าไม่มีวัสดุและอุปกรณ์อยู่ใกล้เขตโครงสร้างทางรถไฟ เมื่อวันที่ ๑๔ ก.พ. ๒๕๖๘</p> <p>๖. เสนอ คค. พิจารณามอบหมายให้ รพท. ดำเนินการตามแนวทางการป้องกันอุบัติเหตุโดยเร็ว ในเรื่องอุบัติเหตุขบวนรถเร็วที่ ๑๖๘ (กันตัง - กรุงเทพอภิวัฒน์) ขนรถยนต์ บริเวณทางลัดผ่าน ระหว่าง สถานีกันตัง – สถานีตรัง จังหวัดตรัง ให้ประสานกับองค์การบริหารส่วนตำบล บางหมาก เจ้าของถนนตัดผ่านทางรถไฟ ปิดจุดตัดทางลัดผ่านที่เกิดอุบัติเหตุร้ายแรงดังกล่าว ตามนโยบายของกระทรวงคมนาคม โดยให้ เสนอ คณะอนุกรรมการกำนันกรองการอนุญาต และแก้ไขปัญหาคัดตัดทางรถไฟกับถนนระดับจังหวัดของจังหวัดตรัง เพื่อ</p>					

รายงานผลการดำเนินงานและผลการเบิกจ่ายตามแผนปฏิบัติการกรมการขนส่งทางราง ประจำปีงบประมาณ พ.ศ. ๒๕๖๘ (ฉบับปรับปรุง ครั้งที่ ๒) (ไตรมาสที่ ๔ : กรกฎาคม – กันยายน ๒๕๖๘)

ที่	โครงการ/กิจกรรม	แผน/ผล การดำเนินงาน ปี ๒๕๖๘				แผน/ผล การเบิกจ่าย ปี ๒๕๖๘		ปัญหา อุปสรรค/หมายเหตุ	หน่วย รับผิดชอบ
		แผนการดำเนินงาน		ผลการดำเนินงาน (๓๐ ก.ย. ๒๕๖๘)		งบประมาณ ที่ได้รับ จัดสรร (ลบ.)	ผล การเบิกจ่าย (ลบ.) (๓๐ ก.ย. ๒๕๖๘)		
		รายละเอียดแผน	ค่าน้ำหนัก (%)	ระยะเวลา ดำเนินการ	รายละเอียดผล (พอสังเขป)				
					<p>พิจารณาการแก้ไขปัญหาทางลักผ่านจุดดังกล่าว และในเขตพื้นที่จังหวัดตรังในจุดอื่น ๆ ต่อไป เมื่อวันที่ ๑๗ มี.ค. ๒๕๖๘</p> <p>๗. เสนอ คค. พิจารณามอบหมายให้ รพท. ดำเนินการตามแนวทางการป้องกันอุบัติเหตุโดยเร็ว ในเรื่องอุบัติเหตุขบวนรถบำรุงทางที่ ๑๔๐๖ (ต้นลำโรง - วัดสุวรรณ) ตกราง บริเวณจุดตัดทางรถไฟระหว่างสถานีนครชัยศรี - สถานีวัดจี้วราย จังหวัดนครปฐม ให้ รพท. (ฝ่ายการช่างโยธา) พิจารณาดำเนินการตรวจสอบสภาพความพร้อมใช้งานของรถบำรุงทางหนัก และซ่อมบำรุงตามรอบวาระ รวมทั้งพิจารณาดำเนินการเทหินและอัดหินบริเวณทางประธานขึ้นจากสถานีนครชัยศรีมาถึงก่อนจุดตัดทางรถไฟ รวมถึงบริเวณอื่นๆ เพื่อให้สภาพทางรถไฟมีความมั่นคงแข็งแรง และมีความปลอดภัยต่อการเดินรถ เมื่อวันที่ ๓๑ มี.ค. ๒๕๖๘</p> <p>๘. เสนอ คค. พิจารณามอบหมายให้ รพท. ดำเนินการตามแนวทางการป้องกันอุบัติเหตุโดยเร็ว ในเรื่องผู้โดยสารพลัดตกขบวนรถธรรมดาที่ ๒๓๘ (กบินทร์บุรี - กรุงเทพ) ที่สถานีกรุงเทพ (หัวลำโพง)</p>				

รายงานผลการดำเนินงานและผลการเบิกจ่ายตามแผนปฏิบัติการกรมการขนส่งทางราง ประจำปีงบประมาณ พ.ศ. ๒๕๖๘ (ฉบับปรับปรุง ครั้งที่ ๒) (ไตรมาสที่ ๔ : กรกฎาคม - กันยายน ๒๕๖๘)

ที่	โครงการ/กิจกรรม	แผน/ผล การดำเนินงาน ปี ๒๕๖๘				แผน/ผล การเบิกจ่าย ปี ๒๕๖๘		ปัญหา อุปสรรค/หมายเหตุ	หน่วย รับผิดชอบ
		แผนการดำเนินงาน		ผลการดำเนินงาน (๓๐ ก.ย. ๒๕๖๘)		งบประมาณ ที่ได้รับ จัดสรร (ลบ.)	ผล การเบิกจ่าย (ลบ.) (๓๐ ก.ย. ๒๕๖๘)		
		รายละเอียดแผน	ค่าน้ำหนัก (%)	ระยะเวลา ดำเนินการ	รายละเอียดผล (พอสังเขป)				
					<p>กรุงเทพมหานคร ให้กำชับและเน้นย้ำ พนักงานของ รพท. ให้ปฏิบัติงานเป็นไปตามข้อบังคับและระเบียบการเดินรถ พ.ศ. ๒๕๔๙ (ขตร. ๒๕๔๙) และคู่มือ การปฏิบัติงานด้านการเดินรถสำหรับ พนักงานรักษาความปลอดภัย เมื่อวันที่ ๑๐ เม.ย. ๒๕๖๘</p> <p>๙. เสนอ คค. พิจารณามอบหมายให้ รพท. ดำเนินการตามแนวทางการป้องกัน อุบัติเหตุโดยเร็ว ในเรื่องอุบัติเหตุขบวน รถสินค้าที่ ๕๕๓ เฉี่ยวชนรถจักรยานยนต์ บริเวณจุดตัดทางรถไฟ กิโลเมตรที่ ๑๑๑+๖๘๕ ระหว่างสถานีบางพระ - สถานีชลบุรี จังหวัดชลบุรี โดยมี รายละเอียดดังต่อไปนี้</p> <p>๙.๑ ให้ปรับปรุงอุปกรณ์แจ้งเตือน รถไฟภายในชุมพนักงานกันถนน ให้มีการตรวจสอบสองชั้น (Double-check systems) เพื่อป้องกันความ ผิดพลาดจากปัจจัยมนุษย์</p> <p>๙.๒ พิจารณานำวัฒนธรรมการชี้นิ้ว และพูดเพื่อย้ำเตือนความปลอดภัย (Shisa Kanko) ของประเทศญี่ปุ่น มาทดลองใช้เพื่อให้พนักงานเกิดสมาธิ</p>				

รายงานผลการดำเนินงานและผลการเบิกจ่ายตามแผนปฏิบัติราชการกรมการขนส่งทางราง ประจำปีงบประมาณ พ.ศ. ๒๕๖๘ (ฉบับปรับปรุง ครั้งที่ ๒) (ไตรมาสที่ ๔ : กรกฎาคม - กันยายน ๒๕๖๘)

ที่	โครงการ/กิจกรรม	แผน/ผล การดำเนินงาน ปี ๒๕๖๘				แผน/ผล การเบิกจ่าย ปี ๒๕๖๘		ปัญหา อุปสรรค/หมายเหตุ	หน่วย รับผิดชอบ	
		แผนการดำเนินงาน			ผลการดำเนินงาน (๓๐ ก.ย. ๒๕๖๘)		งบประมาณ ที่ได้รับ จัดสรร (ลบ.)			ผล การเบิกจ่าย (ลบ.) (๓๐ ก.ย. ๒๕๖๘)
		รายละเอียดแผน	ค่าน้ำหนัก (%)	ระยะเวลา ดำเนินการ	รายละเอียดผล (พอสังเขป)	ค่าน้ำหนัก (%)				
					<p>ลดความผิดพลาดจากการปฏิบัติงาน เมื่อวันที่ ๒๓ พ.ค. ๒๕๖๘</p> <p>๑๐. เสนอ คค. พิจารณามอบหมายให้ รพท. ดำเนินการตามแนวทางป้องกันอุบัติเหตุ ขบวนรถด่วนพิเศษดีเซลราง ขบวนที่ ๔๐ ตกลงระหว่างสถานีวิสัย - ทุ่งคา จังหวัดชุมพร โดยมีรายละเอียด ดังต่อไปนี้</p> <p>๑๐.๑ หากตรวจพบความผิดปกติ ของอุปกรณ์ขับเคลื่อน ให้หยุดเดินรถ ชั่วคราวเพื่อตรวจสอบและซ่อมแซมทันที เพื่อป้องกันไม่ให้ความเสียหาย ลูกกลามจนเกิดอุบัติเหตุ</p> <p>๑๐.๒ พิจารณาเร่งรัดการจัดซื้อรถ ดีเซลรางเชิงพาณิชย์รุ่นใหม่ สำหรับ ทำขบวนรถด่วนพิเศษและรถด่วน เพื่อทยอยทดแทนรถดีเซลราง ที่เสื่อมสภาพจากการใช้งานหนัก เมื่อวันที่ ๔ มิ.ย. ๒๕๖๘</p> <p>๑๑. เสนอ คค. พิจารณามอบหมายให้ รพท. ดำเนินการตามแนวทางการป้องกัน อุบัติเหตุโดยเร็ว ในเรื่องรถพ่วง ๑๘ ล้อ เฉี่ยวชนกับขบวนรถไฟตกราง บริเวณ จุดตัดทางรถไฟ หลักกิโลเมตรที่ ๒๒๐/๙</p>					

รายงานผลการดำเนินงานและผลการเบิกจ่ายตามแผนปฏิบัติการกรมการขนส่งทางราง ประจำปีงบประมาณ พ.ศ. ๒๕๖๘ (ฉบับปรับปรุง ครั้งที่ ๒) (ไตรมาสที่ ๔ : กรกฎาคม - กันยายน ๒๕๖๘)

ที่	โครงการ/กิจกรรม	แผน/ผล การดำเนินงาน ปี ๒๕๖๘				แผน/ผล การเบิกจ่าย ปี ๒๕๖๘		ปัญหา อุปสรรค/หมายเหตุ	หน่วย รับผิดชอบ	
		แผนการดำเนินงาน			ผลการดำเนินงาน (๓๐ ก.ย. ๒๕๖๘)		งบประมาณ ที่ได้รับ จัดสรร (ลบ.)			ผล การเบิกจ่าย (ลบ.) (๓๐ ก.ย. ๒๕๖๘)
		รายละเอียดแผน	ค่าน้ำหนัก (%)	ระยะเวลา ดำเนินการ	รายละเอียดผล (พอสังเขป)	ค่าน้ำหนัก (%)				
					ระหว่างสถานีวัฒนานคร - สถานีสระแก้ว อำเภอวัฒนานคร จังหวัดสระแก้ว ให้เร่งรัดซ่อมบำรุงเครื่องกั้นชนิดแผงเซ็น (ก.๔) ที่จุดเกิดเหตุให้สามารถใช้งานได้ตามปกติโดยเร็ว เมื่อวันที่ ๑ ก.ค. ๒๕๖๘ ๑๒. เสนอ คค. พิจารณามอบหมายให้ รพท. ดำเนินการตามแนวทางการป้องกันอุบัติเหตุโดยเร็ว ในเรื่องการป้องกันอุบัติเหตุรถไฟตกราง กรณีอุบัติเหตุ ขบวนรถด่วนพิเศษที่ ๓๘/๔๖ (สุโขทัย-กรุงเทพฯ-พิษณุโลก) ตกรางที่ย่านสถานีกุยบุรี จังหวัดประจวบคีรีขันธ์ ตรวจสอบความมั่นคง แข็งแรงของอุปกรณ์ยึดลิ้นราง (lock device) ที่ติดตั้งกับประแจทุกชุด ในโครงการก่อสร้างรถไฟทางคู่ ซึ่งอยู่ระหว่างรอการติดตั้งระบบอาณัติสัญญาณและประแจกลไฟฟ้า ซึ่งหากพบว่าอุปกรณ์ชำรุดหรือไม่แข็งแรง ให้เร่งดำเนินการแก้ไขให้อยู่ในสภาพพร้อมใช้งานทันที เมื่อวันที่ ๑๕ ส.ค. ๒๕๖๘ ๑๓. เสนอ คค. พิจารณามอบหมายให้ รพม. ดำเนินการตามแนวทางการป้องกัน					

รายงานผลการดำเนินงานและผลการเบิกจ่ายตามแผนปฏิบัติการกรมการขนส่งทางราง ประจำปีงบประมาณ พ.ศ. ๒๕๖๘ (ฉบับปรับปรุง ครั้งที่ ๒) (ไตรมาสที่ ๔ : กรกฎาคม - กันยายน ๒๕๖๘)

ที่	โครงการ/กิจกรรม	แผน/ผล การดำเนินงาน ปี ๒๕๖๘				แผน/ผล การเบิกจ่าย ปี ๒๕๖๘		ปัญหา อุปสรรค/หมายเหตุ	หน่วย รับผิดชอบ	
		แผนการดำเนินงาน			ผลการดำเนินงาน (๓๐ ก.ย. ๒๕๖๘)		งบประมาณ ที่ได้รับ จัดสรร (ลบ.)			ผล การเบิกจ่าย (ลบ.) (๓๐ ก.ย. ๒๕๖๘)
		รายละเอียดแผน	ค่าน้ำหนัก (%)	ระยะเวลา ดำเนินการ	รายละเอียดผล (พอสังเขป)	ค่าน้ำหนัก (%)				
					<p>อุบัติเหตุโดยเร็ว ในกรณีขึ้นส่วนยึด แผ่นเหล็กบริเวณรอยต่อระหว่างคานทางวิ่ง (finger plate) ชำรุดส่งผลให้ รถไฟฟ้า มหานคร สายสีชมพูปิด ให้บริการบางสถานี โดยมีรายละเอียด ดังต่อไปนี้</p> <p>๑๓.๑ ให้เร่งรัดดำเนินการประชาสัมพันธ์ ข้อมูลให้ผู้ใช้บริการทราบ ทั้งสื่อ ประชาสัมพันธ์ของหน่วยงานผู้ให้บริการ เติมน้ำมันและประสานสื่อประชาสัมพันธ์ ของหน่วยงานภายนอกที่มีผู้ติดตาม จำนวนมาก อาทิ FM.๙๑ trafficpro JS๑๐๐ radio ให้ทันต่อสถานการณ์</p> <p>๑๓.๒ ประสาน ขสมก. เพื่อจัดรถรับ-ส่ง ผู้ใช้บริการอย่างทั่วถึงที่ ซึ่งเป็น การบรรเทาผลกระทบ และช่วยลด ภาระค่าใช้จ่ายของผู้ใช้บริการระบบ รถไฟฟ้าดังกล่าว เมื่อวันที่ ๑๐ ก.ย. ๒๕๖๘</p> <p>๑๔. เสนอ คค. พิจารณามอบหมายให้ รฟม. ดำเนินการตามแนวทางการป้องกัน อุบัติเหตุโดยเร็ว ในกรณีรางนำไฟฟ้า (conductor rail) รถไฟฟ้า มหานคร สายสีชมพูร่วงหล่นส่งผลให้เปิดบริการ เติมน้ำมันแบบไม่เต็มรูปแบบให้เร่งรัด</p>					

รายงานผลการดำเนินงานและผลการเบิกจ่ายตามแผนปฏิบัติการกรมการขนส่งทางราง ประจำปีงบประมาณ พ.ศ. ๒๕๖๘ (ฉบับปรับปรุง ครั้งที่ ๒) (ไตรมาสที่ ๔ : กรกฎาคม - กันยายน ๒๕๖๘)

ที่	โครงการ/กิจกรรม	แผน/ผล การดำเนินงาน ปี ๒๕๖๘				แผน/ผล การเบิกจ่าย ปี ๒๕๖๘		ปัญหา อุปสรรค/หมายเหตุ	หน่วย รับผิดชอบ	
		แผนการดำเนินงาน			ผลการดำเนินงาน (๓๐ ก.ย. ๒๕๖๘)		งบประมาณ ที่ได้รับ จัดสรร (ลบ.)			ผล การเบิกจ่าย (ลบ.) (๓๐ ก.ย. ๒๕๖๘)
		รายละเอียดแผน	ค่าน้ำหนัก (%)	ระยะเวลา ดำเนินการ	รายละเอียดผล (พอสังเขป)	ค่าน้ำหนัก (%)				
					<p>ดำเนินการซ่อมคันสับเปลี่ยนทิศทางการเดินรถ (track switch) หมายเลข ๓๐๒ (SW๓๐๒) ให้สามารถใช้งานได้ ตามปกติโดยเร็ว เพื่อบรรเทาผลกระทบต่อผู้ใช้บริการ รวมทั้งเร่งรัดติดตั้งรางนำไฟฟ้า (Conductor rail) เพื่อให้สามารถกลับมาเดินรถได้เต็มรูปแบบ โดยเร็วต่อไป เมื่อวันที่ ๑๙ ก.ย. ๒๕๖๘</p> <p>๑๕. เสนอ คค. พิจารณามอบหมายให้ รพม. ดำเนินการตามแนวทางการป้องกันอุบัติเหตุโดยเร็ว ในกรณีถนนสามเสน บริเวณหน้าโรงพยาบาลศิริพยาบาล ซึ่งอยู่ในพื้นที่โครงการก่อสร้างรถไฟฟ้าสายสีม่วงใต้ ช่วงเตาปูน-ราษฎร์บูรณะ (วงแหวนกาญจนาภิเษก) สัญญาที่ ๑ เกิดการทรุดตัวเป็นหลุมขนาดใหญ่ โดยมีรายละเอียดดังต่อไปนี้</p> <p>๑๕.๑ ให้ดำเนินการโดยประสานการประสานครหลวง เพื่อปิดการไหลของน้ำจากท่อน้ำในพื้นที่ที่จะส่งผลให้เกิดการเคลื่อนตัวของมวลดินเพิ่มเติม และติดตั้งท่อประปาทดแทนท่อที่ชำรุด ภายหลังจากมีการถมวัสดุบริเวณที่มี</p>					

รายงานผลการดำเนินงานและผลการเบิกจ่ายตามแผนปฏิบัติการกรมการขนส่งทางราง ประจำปีงบประมาณ พ.ศ. ๒๕๖๘ (ฉบับปรับปรุง ครั้งที่ ๒) (ไตรมาสที่ ๔ : กรกฎาคม - กันยายน ๒๕๖๘)

ที่	โครงการ/กิจกรรม	แผน/ผล การดำเนินงาน ปี ๒๕๖๘				แผน/ผล การเบิกจ่าย ปี ๒๕๖๘		ปัญหา อุปสรรค/หมายเหตุ	หน่วย รับผิดชอบ	
		แผนการดำเนินงาน			ผลการดำเนินงาน (๓๐ ก.ย. ๒๕๖๘)		งบประมาณ ที่ได้รับ จัดสรร (ลบ.)			ผล การเบิกจ่าย (ลบ.) (๓๐ ก.ย. ๒๕๖๘)
		รายละเอียดแผน	ค่าน้ำหนัก (%)	ระยะเวลา ดำเนินการ	รายละเอียดผล (พอสังเขป)	ค่าน้ำหนัก (%)				
					<p>การทुरुตัวก่อนดำเนินการซ่อมแซมผิวจราจร</p> <p>๑๕.๒ เร่งสกัดกันไม่ให้เกิดการสูญเสียมวลดินเพิ่มขึ้น เช่น การก่อสร้างคอนกรีตเสริมเหล็กภายในสถานี การวางกระสอบทรายและการอัดฉีดน้ำปูน (grouting) เพื่ออุดโพรงและหยุดการไหลของมวลดินเข้าสู่ภายในโครงสร้างสถานีและโครงสร้างอุโมงค์</p> <p>๑๕.๓ ดำเนินการถมวัสดุดินซีเมนต์ (soil cement mix) ลงในหลุม เพื่อปิดช่องว่างและลดการเคลื่อนตัวของมวลดิน พร้อมทั้งวิเคราะห์หาสาเหตุที่เกิดขึ้น เพื่อออกแบบและก่อสร้างโครงสร้างใหม่ให้มีความมั่นคงและปลอดภัยมากขึ้น</p> <p>๑๕.๔ ประสานหน่วยงานที่เกี่ยวข้อง ตรวจสอบความปลอดภัยของสิ่งปลูกสร้างบริเวณโดยรอบพื้นที่เกิดเหตุ ซึ่งหากพบว่าโครงสร้างของสิ่งปลูกสร้างมีการเคลื่อนตัวหรือเอนเกินกว่าค่ามาตรฐาน ให้อพยพผู้ปฏิบัติงานและประชาชนออกจากพื้นที่โดยเร็ว พร้อมทั้งประสานผู้อยู่อาศัยในอาคาร</p>					

รายงานผลการดำเนินงานและผลการเบิกจ่ายตามแผนปฏิบัติการกรมการขนส่งทางราง ประจำปีงบประมาณ พ.ศ. ๒๕๖๘ (ฉบับปรับปรุง ครั้งที่ ๒) (ไตรมาสที่ ๔ : กรกฎาคม - กันยายน ๒๕๖๘)

ที่	โครงการ/กิจกรรม	แผน/ผล การดำเนินงาน ปี ๒๕๖๘				แผน/ผล การเบิกจ่าย ปี ๒๕๖๘		ปัญหา อุปสรรค/หมายเหตุ	หน่วย รับผิดชอบ
		แผนการดำเนินงาน		ผลการดำเนินงาน (๓๐ ก.ย. ๒๕๖๘)		งบประมาณ ที่ได้รับ จัดสรร (ลบ.)	ผล การเบิกจ่าย (ลบ.) (๓๐ ก.ย. ๒๕๖๘)		
		รายละเอียดแผน	ค่าน้ำหนัก (%)	ระยะเวลา ดำเนินการ	รายละเอียดผล (พอสังเขป)				
					ข้างเคียง ให้เตรียมความพร้อม หากจำเป็นต้องอพยพออกจากพื้นที่				
		๒. ดำเนินการติดตาม/ประสาน หน่วยงานระบบราง ผลการ ดำเนินการตามมาตรการ เชิงป้องกันที่ ขร. ได้เสนอแนะ	๕๐	ต.ค. ๖๗ - ก.ย. ๖๘	<p>ขร. ได้ ดำเนินการประสานสอบถาม ผลการดำเนินการตามแนวทาง/มาตรการเชิง ป้องกันของ ขร. กับหน่วยงานที่ได้รับ มอบหมายเรียบร้อยแล้ว โดยมีรายละเอียด ดังนี้</p> <p>๑. ดำเนินการเรียบร้อยแล้ว ๒ กรณี</p> <p>๑.๑ รฟท. รายงานผลความคืบหน้า การดำเนินตามแนวทางการป้องกัน อุบัติเหตุในเรื่องอุบัติเหตุหัวรถจักร ดีเซลขบวนรถยนต์ บริเวณทางผ่าน ถนนเสมอรระดับระหว่างสถานีพญา - สถานีบ้านหัวขวาง อำเภอบางละมุง จังหวัดชลบุรีเมื่อวันที่ ๒ เม.ย. ๒๕๖๘ โดย รฟท. ได้นำแนวทางที่ ขร. เสนอ ให้หน่วยงานเจ้าของถนนตัดผ่าน ทางรถไฟ (เมืองพญา) ไปดำเนินการ ทั้งนี้ ข้อเสนอให้เปลี่ยนเครื่องกั้น ประเภท ข.๑ เป็นเครื่องกั้นแบบมี พนักงานควบคุม ก.๑ เนื่องจากมี ข้อจำกัดไม่สามารถเพิ่มจำนวน พนักงานได้ ซึ่งเป็นมาตรการระยะสั้น อย่างไรก็ตาม รฟท. ได้เสนอมาตรการ</p>	๕๐			

รายงานผลการดำเนินงานและผลการเบิกจ่ายตามแผนปฏิบัติการกรมการขนส่งทางราง ประจำปีงบประมาณ พ.ศ. ๒๕๖๘ (ฉบับปรับปรุง ครั้งที่ ๒) (ไตรมาสที่ ๔ : กรกฎาคม - กันยายน ๒๕๖๘)

ที่	โครงการ/กิจกรรม	แผน/ผล การดำเนินงาน ปี ๒๕๖๘				แผน/ผล การเบิกจ่าย ปี ๒๕๖๘		ปัญหา อุปสรรค/หมายเหตุ	หน่วย รับผิดชอบ	
		แผนการดำเนินงาน			ผลการดำเนินงาน (๓๐ ก.ย. ๒๕๖๘)		งบประมาณ ที่ได้รับ จัดสรร (ลบ.)			ผล การเบิกจ่าย (ลบ.) (๓๐ ก.ย. ๒๕๖๘)
		รายละเอียดแผน	ค่าน้ำหนัก (%)	ระยะเวลา ดำเนินการ	รายละเอียดผล (พอสังเขป)	ค่าน้ำหนัก (%)				
					<p>ระยะยาวที่เป็นการจัดสร้างจุดตัดทางรถไฟกับถนนชนิดต่างระดับทดแทนทางผ่านเสนาระดับจุดตั้งกล่าวต่อไป</p> <p>๑.๒ รฟฟท. รายงานผลความคืบหน้าการดำเนินตามแนวทางการป้องกันเหตุขัดข้อง กรณีระบบอาณัติสัญญาณขัดข้องของรถไฟชานเมืองสายสีแดง (สถานีกลางกรุงเทพอภิวัฒน์ – สถานีรังสิต) เมื่อวันที่ ๒๔ ต.ค. ๒๕๖๘</p> <p>(๑) ได้ดำเนินการเชื่อมแบตเตอรี่สำรองของระบบอาณัติสัญญาณเข้ากับระบบไฟฟ้าของสถานีเพื่อเป็นการแก้ไขปัญหาชั่วคราวแล้วที่สถานีจตุจักร พร้อมทั้งได้ดำเนินการทดสอบแล้วพบว่าสามารถบรรเทาปัญหาได้ชั่วคราว</p> <p>(๒) ได้ดำเนินการจัดซื้อแบตเตอรี่สำหรับเครื่อง UPS ของระบบอาณัติสัญญาณ พร้อมทั้งเปลี่ยนเครื่อง UPS ใหม่ทั้งหมดแล้วเมื่อเดือน เม.ย ๒๕๖๘</p> <p>๒. อยู่ระหว่างดำเนินการตามข้อเสนอแนะแนวทางการป้องกันอุบัติเหตุโดยเร็วของ ขร. ๑๐ กรณี</p> <p>๒.๑ อุบัติเหตุขบวนรถไฟนครยนต์บริเวณทางลัดผ่านหลักกิโลเมตรที่ ๖๑๒/๑-๒</p>					

รายงานผลการดำเนินงานและผลการเบิกจ่ายตามแผนปฏิบัติการกรมการขนส่งทางราง ประจำปีงบประมาณ พ.ศ. ๒๕๖๘ (ฉบับปรับปรุง ครั้งที่ ๒) (ไตรมาสที่ ๔ : กรกฎาคม – กันยายน ๒๕๖๘)

ที่	โครงการ/กิจกรรม	แผน/ผล การดำเนินงาน ปี ๒๕๖๘				แผน/ผล การเบิกจ่าย ปี ๒๕๖๘		ปัญหา อุปสรรค/หมายเหตุ	หน่วย รับผิดชอบ	
		แผนการดำเนินงาน			ผลการดำเนินงาน (๓๐ ก.ย. ๒๕๖๘)		งบประมาณ ที่ได้รับ จัดสรร (ลบ.)			ผล การเบิกจ่าย (ลบ.) (๓๐ ก.ย. ๒๕๖๘)
		รายละเอียดแผน	ค่าน้ำหนัก (%)	ระยะเวลา ดำเนินการ	รายละเอียดผล (พอสังเขป)	ค่าน้ำหนัก (%)				
					ระหว่างสถานีมะลวน - สถานีท่าฉาง อำเภอท่าฉาง จังหวัดสุราษฎร์ธานี ๒.๒ อุบัติเหตุขบวนรถสินค้าที่ ๕๑๒ (หินลับ - เชียงรากน้อย) ตกรางบริเวณหลักกิโลเมตรที่ ๑๓๙/๕ ย่านสถานีรถไฟผาเสด็จ อำเภอแก่งคอย จังหวัดสระบุรี สถานีผาเสด็จ ๒.๓ อุบัติเหตุขบวนรถด่วนพิเศษที่ ๓๒ (ชุมทางหาดใหญ่ - กรุงเทพอภิวัฒน์) เกี่ยวรางเข้ามาที่ตู้โดยสารระหว่างสถานีควนหินม้าย - สถานีปากตะโก จังหวัดชุมพร ๒.๔ อุบัติเหตุขบวนรถเร็วที่ ๑๖๘ (กันตัง - กรุงเทพอภิวัฒน์) ขนรถยนต์ บริเวณทางลัดผ่านระหว่างสถานีกันตัง - สถานีตรัง จังหวัดตรัง ๒.๕ อุบัติเหตุขบวนรถบำรุงทางที่ ๑๔๐๖ (ต้นสำโรง - วัดสุวรรณ) ตกรางบริเวณจุดตัดทางรถไฟ ระหว่างสถานีนครชัยศรี - สถานีวัดจี้วราย จังหวัดนครปฐม ๒.๖ ผู้โดยสารพลัดตกขบวนรถธรรมดาที่ ๒๓๘ (กบินทร์บุรี - กรุงเทพ) ที่สถานีกรุงเทพ (หัวลำโพง) กรุงเทพมหานคร					

รายงานผลการดำเนินงานและผลการเบิกจ่ายตามแผนปฏิบัติการกรมการขนส่งทางราง ประจำปีงบประมาณ พ.ศ. ๒๕๖๘ (ฉบับปรับปรุง ครั้งที่ ๒) (ไตรมาสที่ ๔ : กรกฎาคม - กันยายน ๒๕๖๘)

ที่	โครงการ/กิจกรรม	แผน/ผล การดำเนินงาน ปี ๒๕๖๘				แผน/ผล การเบิกจ่าย ปี ๒๕๖๘		ปัญหา อุปสรรค/หมายเหตุ	หน่วย รับผิดชอบ	
		แผนการดำเนินงาน			ผลการดำเนินงาน (๓๐ ก.ย. ๒๕๖๘)		งบประมาณ ที่ได้รับ จัดสรร (ลบ.)			ผล การเบิกจ่าย (ลบ.) (๓๐ ก.ย. ๒๕๖๘)
		รายละเอียดแผน	ค่าน้ำหนัก (%)	ระยะเวลา ดำเนินการ	รายละเอียดผล (พอสังเขป)	ค่าน้ำหนัก (%)				
					<p>๒.๗ อุบัติเหตุขบวนรถสินค้าที่ ๕๕๓ เฉี่ยวชนรถจักรยานยนต์บริเวณจุดตัดทางรถไฟ กิโลเมตรที่ ๑๑๑+๖๘๕ ระหว่างสถานีบางพระ - สถานีชลบุรี จังหวัดชลบุรี</p> <p>๒.๘ อุบัติเหตุขบวนรถด่วนพิเศษดีเซลราง ขบวนที่ ๕๐ ตกรางระหว่างสถานีวิสัย - พังคา จังหวัดชุมพร</p> <p>๒.๙ อุบัติเหตุรถไฟฟ้ามหานคร บริเวณจุดตัดทางรถไฟ หลักกิโลเมตรที่ ๒๒๐/๙ ระหว่างสถานีวัดนานคร - สถานีสระแก้ว อำเภอวัดนานคร จังหวัดสระแก้ว</p> <p>๒.๑๐ อุบัติเหตุขบวนรถด่วนพิเศษที่ ๓๘/๔๖ (สุโขทัย - กรุงเทพอภิวัฒน์) ตกรางที่ย่านสถานีกุยบุรี จังหวัดประจวบคีรีขันธ์</p> <p>๓. อยู่ระหว่างติดตามผลการดำเนินการตามแนวทางการป้องกันอุบัติเหตุโดยเร็วในเดือนตุลาคม ๓ กรณี ดังนี้</p> <p>๓.๑ ชิ้นส่วนยึดแผ่นเหล็กบริเวณรอยต่อระหว่างคานทางวิ่ง (finger plate) ชำรุด ส่งผลให้รถไฟฟ้ามหานคร สายสีชมพู ปิดให้บริการบางสถานี</p>					

รายงานผลการดำเนินงานและผลการเบิกจ่ายตามแผนปฏิบัติการกรมการขนส่งทางราง ประจำปีงบประมาณ พ.ศ. ๒๕๖๘ (ฉบับปรับปรุง ครั้งที่ ๒) (ไตรมาสที่ ๔ : กรกฎาคม - กันยายน ๒๕๖๘)

ที่	โครงการ/กิจกรรม	แผน/ผล การดำเนินงาน ปี ๒๕๖๘				แผน/ผล การเบิกจ่าย ปี ๒๕๖๘		ปัญหา อุปสรรค/หมายเหตุ	หน่วย รับผิดชอบ	
		แผนการดำเนินงาน			ผลการดำเนินงาน (๓๐ ก.ย. ๒๕๖๘)		งบประมาณ ที่ได้รับ จัดสรร (ลบ.)			ผล การเบิกจ่าย (ลบ.) (๓๐ ก.ย. ๒๕๖๘)
		รายละเอียดแผน	ค่าน้ำหนัก (%)	ระยะเวลา ดำเนินการ	รายละเอียดผล (พอสังเขป)	ค่าน้ำหนัก (%)				
					๓.๒ รางนำไฟฟ้า (conductor rail) รถไฟฟ้า มหานคร สายสีชมพู ร่วงหล่น ส่งผลให้เปิดบริการเดินรถแบบไม่เต็มรูปแบบ ๓.๓ ถนนสามเสนบริเวณหน้าโรงพยาบาล วชิรพยาบาล ซึ่งอยู่ในพื้นที่โครงการก่อสร้างรถไฟฟ้าสายสีม่วงใต้ ช่วงเตาปูน-ราษฎร์บูรณะ (วงแหวนกาญจนาภิเษก) สัญญาที่ ๑					
กลยุทธ์ M๒S๒ สนับสนุน/ส่งเสริมการจัดทำปร พ.ศ. .... เพื่อให้มีบทบัญญัติในการกำกับดูแลการขนส่งทางราง จำนวน ๑ โครงการ/กิจกรรม ดังนี้										
๑	พิจารณาทบทวนเนื้อหาของ ร่างพระราชบัญญัติการขนส่งทางราง พ.ศ. .... ที่กำหนดมาตรฐาน กฎระเบียบ ที่เกี่ยวข้องกับการกำกับดูแลการขนส่งทางราง เพื่อให้ครอบคลุมภารกิจของกรมการขนส่งทางราง	✔ ดำเนินการแล้วเสร็จ			๑๐๐	(ไม่มี)	(ไม่มี)	(ไม่มี)	กกรม.	
		๑. คสม.พิจารณาให้ความเห็นชอบร่างพระราชบัญญัติฯ	๔๐	ต.ค. ๖๗	เมื่อวันที่ ๘ ต.ค. ๒๕๖๗ ที่ประชุมคณะรัฐมนตรี ได้มีมติเห็นชอบร่างพระราชบัญญัติการขนส่งทางราง พ.ศ. .... ซึ่งเสนอโดยกระทรวงคมนาคม	๔๐				
		๒. รวบรวมและจัดทำข้อมูลประกอบการพิจารณา ร่างพระราชบัญญัติการขนส่งทางราง พ.ศ. .... สภาผู้แทนราษฎรพิจารณา ๓ วาระ	๓๐ (วาระ ละ ๑๐)	ต.ค. ๖๗ - ก.ย. ๖๘	๑. จัดทำตารางเปรียบเทียบร่างพระราชบัญญัติฯ รวบรวมและจัดทำข้อมูลที่เกี่ยวข้อง เพื่อประกอบการพิจารณา ร่างพระราชบัญญัติฯ โดย เมื่อวันที่ ๓๐ ต.ค. ๒๕๖๗ สภาผู้แทนราษฎรมีมติรับหลักการในวาระที่ ๑ และมีการตั้งคณะกรรมการวิสามัญ	๓๐				

รายงานผลการดำเนินงานและผลการเบิกจ่ายตามแผนปฏิบัติราชการกรมการขนส่งทางราง ประจำปีงบประมาณ พ.ศ. ๒๕๖๘ (ฉบับปรับปรุง ครั้งที่ ๒) (ไตรมาสที่ ๔ : กรกฎาคม - กันยายน ๒๕๖๘)

ที่	โครงการ/กิจกรรม	แผน/ผล การดำเนินงาน ปี ๒๕๖๘				แผน/ผล การเบิกจ่าย ปี ๒๕๖๘		ปัญหา อุปสรรค/หมายเหตุ	หน่วย รับผิดชอบ	
		แผนการดำเนินงาน			ผลการดำเนินงาน (๓๐ ก.ย. ๒๕๖๘)		งบประมาณ ที่ได้รับ จัดสรร (ลบ.)			ผล การเบิกจ่าย (ลบ.) (๓๐ ก.ย. ๒๕๖๘)
		รายละเอียดแผน	ค่าน้ำหนัก (%)	ระยะเวลา ดำเนินการ	รายละเอียดผล (พอสังเขป)	ค่าน้ำหนัก (%)				
					<p>พิจารณารายมาตรา ครั้งแรกเมื่อวันที่ ๑ พ.ย. ๒๕๖๗ และมีการประชุมพิจารณาต่อเนื่อง (ทุกวันพุธ)</p> <p>๒. คณะกรรมาธิการวิสามัญพิจารณาร่างพระราชบัญญัติการขนส่งทางราง พ.ศ. .... ได้ดำเนินการพิจารณาแล้วเสร็จในการประชุมครั้งที่ ๑๕ เมื่อวันที่ ๑๒ มี.ค. ๒๕๖๘</p> <p>๓. สภาผู้แทนราษฎรมีมติเห็นชอบร่างพระราชบัญญัติการขนส่งทางราง พ.ศ. .... ในวาระที่ ๒ และ ๓ แล้วเมื่อวันที่ ๒๐ ส.ค. ๒๕๖๘</p>					
	๓. รวบรวมและจัดทำข้อมูลประกอบการพิจารณาร่างพระราชบัญญัติการขนส่งทางราง พ.ศ. .... วุฒิสภาพิจารณา ๓ วาระ	๓๐ (วาระ ละ ๑๐)	ต.ค. ๖๗ - ก.ย. ๖๘	<p>๑. เข้าร่วมประชุมการพิจารณาร่างพระราชบัญญัติฯ โดยจัดทำข้อมูลเพื่อประกอบการพิจารณาโดยเมื่อวันที่ ๑๓ ธ.ค. ๒๕๖๗ มีการประชุมคณะอนุกรรมาธิการพิจารณาศึกษาโครงสร้างพื้นฐานด้านการคมนาคมทางบกและทางรางเพื่อพิจารณาศึกษาร่างพระราชบัญญัติฯ</p> <p>๒. รวบรวมข้อมูลรายงานการพิจารณาร่างพระราชบัญญัติฯ ของคณะกรรมาธิการ</p>	๓๐					

รายงานผลการดำเนินงานและผลการเบิกจ่ายตามแผนปฏิบัติราชการกรมการขนส่งทางราง ประจำปีงบประมาณ พ.ศ. ๒๕๖๘ (ฉบับปรับปรุง ครั้งที่ ๒) (ไตรมาสที่ ๔ : กรกฎาคม - กันยายน ๒๕๖๘)

ที่	โครงการ/กิจกรรม	แผน/ผล การดำเนินงาน ปี ๒๕๖๘				แผน/ผล การเบิกจ่าย ปี ๒๕๖๘		ปัญหา อุปสรรค/หมายเหตุ	หน่วย รับผิดชอบ	
		แผนการดำเนินงาน			ผลการดำเนินงาน (๓๐ ก.ย. ๒๕๖๘)		งบประมาณ ที่ได้รับ จัดสรร (ลบ.)			ผล การเบิกจ่าย (ลบ.) (๓๐ ก.ย. ๒๕๖๘)
		รายละเอียดแผน	ค่าน้ำหนัก (%)	ระยะเวลา ดำเนินการ	รายละเอียดผล (พอสังเขป)	ค่าน้ำหนัก (%)				
					วิสามัญฯ เพื่อจัดเตรียมข้อมูลเสนอ สว. ประกอบการพิจารณาต่อไป ๓. รวบรวมและจัดทำข้อมูลที่เกี่ยวข้อง เพื่อประกอบการพิจารณา ร่างพระราชบัญญัติฯ ของวุฒิสภา วาระที่ ๑-วาระที่ ๓ และคณะกรรมการวิสามัญ เรียบร้อยแล้ว					
กลยุทธ์ M๒S๓ กำหนดมาตรฐานหลักเกณฑ์ กฎหมายลำดับรอง เพื่อให้มีมาตรฐานและกำกับดูแลการขนส่งทางรางด้านความปลอดภัยให้เป็นไปตามมาตรฐานสากล จำนวน ๒ โครงการ/กิจกรรม ดังนี้										
๑	โครงการจัดทำกฎหมายลำดับรอง ภายใต้ร่างพระราชบัญญัติการขนส่งทางราง พ.ศ. ....	✔️ ดำเนินการแล้วเสร็จ			๑๐๐	๑๐.๗๐๐๖ (วงเงินรวม ๑๐.๗๐๐๖)	๑๐.๖๐๐๐ (วงเงินลงนามในสัญญา ๑๐.๖๐๐๐)	หมายเหตุ: เบิกจ่ายแล้วเสร็จ ตามวงเงินในสัญญา	กกรม.	
	๑. จัดทำร่างขอบเขตของงาน และกำหนดราคากลาง	๒๐	ต.ค. ๖๗	คณะกรรมการจัดทำร่างขอบเขตของงานจ้างที่ปรึกษาและกำหนดราคากลางโครงการจัดทำกฎหมายลำดับรองภายใต้ร่างพระราชบัญญัติการขนส่งทางราง พ.ศ. .... ดำเนินการจัดทำขอบเขตงานจ้างที่ปรึกษาและรายงานผลการดำเนินงานของคณะกรรมการฯ เสนอ อชร. ทราบแล้ว	๒๐					
	๒. ดำเนินการจัดจ้างที่ปรึกษา	๒๐	ต.ค. - พ.ย. ๖๗	คณะกรรมการดำเนินงานจ้างที่ปรึกษาฯ ดำเนินการตามอำนาจหน้าที่และรายงานผลการพิจารณาของคณะกรรมการฯ เสนอ อชร. ทราบแล้ว	๒๐					

รายงานผลการดำเนินงานและผลการเบิกจ่ายตามแผนปฏิบัติราชการกรมการขนส่งทางราง ประจำปีงบประมาณ พ.ศ. ๒๕๖๘ (ฉบับปรับปรุง ครั้งที่ ๒) (ไตรมาสที่ ๔ : กรกฎาคม - กันยายน ๒๕๖๘)

ที่	โครงการ/กิจกรรม	แผน/ผล การดำเนินงาน ปี ๒๕๖๘				แผน/ผล การเบิกจ่าย ปี ๒๕๖๘		ปัญหา อุปสรรค/หมายเหตุ	หน่วย รับผิดชอบ
		แผนการดำเนินงาน		ผลการดำเนินงาน (๓๐ ก.ย. ๒๕๖๘)		งบประมาณ ที่ได้รับ จัดสรร (ลบ.)	ผล การเบิกจ่าย (ลบ.) (๓๐ ก.ย. ๒๕๖๘)		
		รายละเอียดแผน	ค่าน้ำหนัก (%)	ระยะเวลา ดำเนินการ	รายละเอียดผล (พอสังเขป)				
		๓. ลงนามในสัญญาจ้าง	๒๐	ธ.ค. ๖๗	ผกม. ลงนามในสัญญาจ้างที่ปรึกษากับ มหาวิทยาลัยธรรมศาสตร์ เรียบร้อยแล้ว ตามสัญญาเลขที่ ๑๐/๒๕๖๘	๒๐			
		๔. ดำเนินการตามงวดงานที่ ๑	๑๐	ม.ค. ๖๘	๑. ที่ปรึกษาได้ส่งมอบงานตามขอบเขตงานจ้างงวดงานที่ ๑ เมื่อวันที่ ๒๔ ม.ค. ๒๕๖๘ ๒. คณะกรรมการตรวจรับพัสดุฯ ได้มีมติเห็นชอบรายงานเบื้องต้นในคราวประชุมตรวจรับพัสดุฯ เมื่อวันที่ ๓ ก.พ. ๒๕๖๘ เรียบร้อยแล้ว ๓. คณะกรรมการตรวจรับพัสดุฯ มีบันทึก รายงานผลการตรวจรับพัสดุฯ (งวดที่ ๑) เรียบ อchr. ผ่านหัวหน้าเจ้าหน้าที่แล้ว เมื่อวันที่ ๑๑ ก.พ. ๒๕๖๘	๑๐			
		๕. ดำเนินการตามงวดงานที่ ๒	๑๐	เม.ย. ๖๘	๑. ที่ปรึกษาได้ส่งมอบงานตามขอบเขตงานจ้างงวดงานที่ ๒ เมื่อวันที่ ๒๕ เม.ย. ๒๕๖๘ ๒. ในคราวประชุมตรวจรับพัสดุฯ เมื่อวันที่ ๑๙ พ.ค. ๒๕๖๘ คณะกรรมการตรวจรับพัสดุฯ ได้มีมติไม่รับรายงานฉบับกลาง ๓. คณะกรรมการตรวจรับพัสดุฯ มีบันทึก รายงานผลการตรวจรับพัสดุฯ (งวดที่ ๒)	๑๐			

รายงานผลการดำเนินงานและผลการเบิกจ่ายตามแผนปฏิบัติการกรมการขนส่งทางราง ประจำปีงบประมาณ พ.ศ. ๒๕๖๘ (ฉบับปรับปรุง ครั้งที่ ๒) (ไตรมาสที่ ๔ : กรกฎาคม - กันยายน ๒๕๖๘)

ที่	โครงการ/กิจกรรม	แผน/ผล การดำเนินงาน ปี ๒๕๖๘				แผน/ผล การเบิกจ่าย ปี ๒๕๖๘		ปัญหา อุปสรรค/หมายเหตุ	หน่วย รับผิดชอบ	
		แผนการดำเนินงาน			ผลการดำเนินงาน (๓๐ ก.ย. ๒๕๖๘)		งบประมาณ ที่ได้รับ จัดสรร (ลบ.)			ผล การเบิกจ่าย (ลบ.) (๓๐ ก.ย. ๒๕๖๘)
		รายละเอียดแผน	ค่าน้ำหนัก (%)	ระยะเวลา ดำเนินการ	รายละเอียดผล (พอสังเขป)	ค่าน้ำหนัก (%)				
					เรียน อchr. ผ่านหัวหน้าเจ้าหน้าที่แล้ว เมื่อวันที่ ๒๘ พ.ค. ๒๕๖๘ ๔. ที่ปรึกษาได้ส่งมอบงานตามขอบเขตงานจ้างงวดงานที่ ๒ (ฉบับปรับปรุง) เมื่อวันที่ ๓๐ พ.ค. ๒๕๖๘ ๕. คณะกรรมการตรวจรับพัสดุฯ ได้มีมติเห็นชอบรายงานฉบับกลาง ในคราวประชุมตรวจรับพัสดุฯ เมื่อวันที่ ๒๔ มิ.ย. ๒๕๖๘ เรียบร้อยแล้ว ๖. คณะกรรมการตรวจรับพัสดุฯ มีบันทึก รายงานผลการตรวจรับพัสดุฯ (งวดที่ ๒) และขออนุมัติเบิกจ่ายเงิน เรียน อchr. ผ่านหัวหน้าเจ้าหน้าที่แล้ว เมื่อวันที่ ๒๕ มิ.ย. ๒๕๖๘					
		๖. ดำเนินการตามงวดงานที่ ๓	๑๐	ก.ค. ๖๘	๑. ที่ปรึกษาได้ส่งมอบงานตามขอบเขตงานจ้างงวดงานที่ ๓ เมื่อวันที่ ๒๔ ก.ค. ๒๕๖๘ ๒. คณะกรรมการตรวจรับพัสดุฯ ได้มีมติเห็นชอบ (ร่าง) รายงานฉบับสุดท้าย และ (ร่าง) รายงานฉบับสรุปสำหรับ ผู้บริหารฉบับภาษาไทยและภาษาอังกฤษ ในคราวประชุมตรวจรับพัสดุฯ เมื่อวันที่ ๑๔ ส.ค. ๒๕๖๘ เรียบร้อยแล้ว	๑๐				

รายงานผลการดำเนินงานและผลการเบิกจ่ายตามแผนปฏิบัติการกรมการขนส่งทางราง ประจำปีงบประมาณ พ.ศ. ๒๕๖๘ (ฉบับปรับปรุง ครั้งที่ ๒) (ไตรมาสที่ ๔ : กรกฎาคม - กันยายน ๒๕๖๘)

ที่	โครงการ/กิจกรรม	แผน/ผล การดำเนินงาน ปี ๒๕๖๘				แผน/ผล การเบิกจ่าย ปี ๒๕๖๘		ปัญหาอุปสรรค/หมายเหตุ	หน่วยรับผิดชอบ
		แผนการดำเนินงาน		ผลการดำเนินงาน (๓๐ ก.ย. ๒๕๖๘)		งบประมาณที่ได้รับจัดสรร (ลบ.)	ผลการเบิกจ่าย (ลบ.) (๓๐ ก.ย. ๒๕๖๘)		
		รายละเอียดแผน	ค่าน้ำหนัก (%)	ระยะเวลาดำเนินการ	รายละเอียดผล (พอสังเขป)				
					๓. คณะกรรมการตรวจรับพัสดุฯ มีบันทึกรายงานผลการตรวจรับพัสดุฯ (งวดที่ ๓) เรียบ อชร. ผ่านหัวหน้าเจ้าหน้าที่แล้ว เมื่อวันที่ ๒๗ ส.ค. ๒๕๖๘				
		๗. ดำเนินการตามงวดงานที่ ๔	๑๐	ก.ย. ๖๘	๑. ที่ปรึกษาได้ส่งมอบงานตามขอบเขตงานจ้างงวดงานที่ ๔ เมื่อวันที่ ๑๑ ก.ย. ๒๕๖๘ ๒. คณะกรรมการตรวจรับพัสดุฯ ได้มีมติเห็นชอบรายงานฉบับสุดท้ายและรายงานฉบับสรุปสำหรับผู้บริหาร ฉบับภาษาไทยและภาษาอังกฤษ ในคราวประชุมตรวจรับพัสดุฯ เมื่อวันที่ ๑๑ ก.ย. ๒๕๖๘ เรียบร้อยแล้ว ๓. คณะกรรมการตรวจรับพัสดุฯ มีบันทึกรายงานผลการตรวจรับพัสดุฯ (งวดที่ ๔) เรียบ อชร. ผ่านหัวหน้าเจ้าหน้าที่แล้ว เมื่อวันที่ ๑๗ ก.ย. ๒๕๖๘	๑๐			
๒	จัดทำร่างกฎหมายลำดับรองเพื่อให้มีหลักเกณฑ์และมาตรฐานการขนส่งทางราง ในการกำกับดูแลภายใต้ร่างพระราชบัญญัติการขนส่งทางราง พ.ศ. .... เพื่อเตรียมเสนอตามขั้นตอนการเสนอกฎหมาย จำนวน ๑๐ ฉบับ	<b>☑ ดำเนินการแล้วเสร็จ</b>			๑๐๐	(ไม่มี)	(ไม่มี)	(ไม่มี)	กม.
		๑. จัดเตรียมข้อมูลและดำเนินการยกร่าง	๕๐ (ฉบับละ ๕)	ต.ค. ๖๗ - ก.ย. ๖๘	ยกร่างกฎหมายลำดับรองเพื่อเสนอคณะทำงานพิจารณา ดังนี้ ๑. ร่างกฎกระทรวงว่าด้วยหลักเกณฑ์และเงื่อนไขการกำหนดเขตระบบรถขนส่งทางรางและเขตปลอดภัย	๕๐			

รายงานผลการดำเนินงานและผลการเบิกจ่ายตามแผนปฏิบัติการกรมการขนส่งทางราง ประจำปีงบประมาณ พ.ศ. ๒๕๖๘ (ฉบับปรับปรุง ครั้งที่ ๒) (ไตรมาสที่ ๔ : กรกฎาคม - กันยายน ๒๕๖๘)

ที่	โครงการ/กิจกรรม	แผน/ผล การดำเนินงาน ปี ๒๕๖๘				แผน/ผล การเบิกจ่าย ปี ๒๕๖๘		ปัญหา อุปสรรค/หมายเหตุ	หน่วย รับผิดชอบ	
		แผนการดำเนินงาน			ผลการดำเนินงาน (๓๐ ก.ย. ๒๕๖๘)		งบประมาณ ที่ได้รับ จัดสรร (ลบ.)			ผล การเบิกจ่าย (ลบ.) (๓๐ ก.ย. ๒๕๖๘)
		รายละเอียดแผน	ค่าน้ำหนัก (%)	ระยะเวลา ดำเนินการ	รายละเอียดผล (พอสังเขป)	ค่าน้ำหนัก (%)				
					ระบบรถขนส่งทางราง พ.ศ. .... ๒. ร่างประกาศกระทรวงคมนาคม เรื่อง กำหนดข้อห้ามการกระทำใด ๆ ภายในเขตระบบรถขนส่งทางราง และเขตปลอดภัยระบบรถขนส่งทางราง ที่อาจเป็นอันตรายต่อการขนส่งทางราง พ.ศ. .... ๓. ร่างกฎกระทรวงกำหนดหลักเกณฑ์ ความรู้และความชำนาญของบุคลากร ในการประกอบกิจการขนส่งทางราง ของผู้ขอรับใบอนุญาต พ.ศ. .... ๔. ร่างประกาศคณะกรรมการนโยบาย การขนส่งทางราง เรื่อง วัตถุประสงค์ ที่เกี่ยวเนื่องกับการประกอบกิจการ ขนส่งทางรางของผู้ขอรับใบอนุญาต พ.ศ. .... ๕. ร่างประกาศกรมการขนส่งทางราง เรื่อง หลักเกณฑ์และวิธีการจัดส่ง รายงานการประกอบกิจการและ งบกระแสเงินสด พ.ศ. .... ๖. ร่างประกาศกรมการขนส่งทางราง เรื่อง หลักเกณฑ์ วิธีการ และเงื่อนไข การแจ้งแผนการซ่อมบำรุงซึ่งจะต้อง					

รายงานผลการดำเนินงานและผลการเบิกจ่ายตามแผนปฏิบัติการกรมการขนส่งทางราง ประจำปีงบประมาณ พ.ศ. ๒๕๖๘ (ฉบับปรับปรุง ครั้งที่ ๒) (ไตรมาสที่ ๔ : กรกฎาคม - กันยายน ๒๕๖๘)

ที่	โครงการ/กิจกรรม	แผน/ผล การดำเนินงาน ปี ๒๕๖๘				แผน/ผล การเบิกจ่าย ปี ๒๕๖๘		ปัญหา อุปสรรค/หมายเหตุ	หน่วย รับผิดชอบ
		แผนการดำเนินงาน		ผลการดำเนินงาน (๓๐ ก.ย. ๒๕๖๘)		งบประมาณ ที่ได้รับ จัดสรร (ลบ.)	ผล การเบิกจ่าย (ลบ.) (๓๐ ก.ย. ๒๕๖๘)		
		รายละเอียดแผน	ค่าน้ำหนัก (%)	ระยะเวลา ดำเนินการ	รายละเอียดผล (พอสังเขป)				
					<p>มีการพักหรือหยุดให้บริการชั่วคราว พ.ศ. ....</p> <p>๗. ร่างประกาศกรมการขนส่งทางราง เรื่อง ข้อกำหนดทางวินัยของผู้ประจำหน้าที่ พ.ศ. ....</p> <p>๘. ร่างประกาศกรมการขนส่งทางราง เรื่อง หลักเกณฑ์ความปลอดภัยในชีวิต ร่างกายและทรัพย์สิน การรักษา ความสะอาด และความเป็นระเบียบเรียบร้อยภายในบริเวณสถานีหน้าที่ พ.ศ. ....</p> <p>๙. ร่างประกาศคณะกรรมการสอบสวน อุบัติเหตุและอุบัติการณ์ เรื่องอุบัติเหตุ ที่ต้องดำเนินการสอบสวนตามกฎหมาย ว่าด้วยการขนส่งทางราง พ.ศ. ....</p> <p>๑๐. ร่างประกาศคณะกรรมการสอบสวน อุบัติเหตุและอุบัติการณ์ เรื่องการบันทึก ข้อมูล เอกสาร หรือ หลักฐานอื่น ที่เกี่ยวกับการสอบสวน พ.ศ. ....</p>				
	๒. คณะทำงานจัดทำร่าง กฎหมายลำดับรองฯ พิจารณาร่างกฎหมาย ลำดับรองตามที่เสนอ	๕๐ (ฉบับละ ๕)	ต.ค. ๖๗ - ก.ย. ๖๘	คณะทำงานพิจารณาร่างกฎหมายลำดับรอง โดยให้ข้อเสนอแนะเพื่อประกอบการปรับแก้ไข เป็นร่างกฎหมายลำดับรองที่พร้อมเสนอ ตามกระบวนการตรากฎหมายขึ้นใช้บังคับ ต่อไป	๕๐				

รายงานผลการดำเนินงานและผลการเบิกจ่ายตามแผนปฏิบัติราชการกรมการขนส่งทางราง ประจำปีงบประมาณ พ.ศ. ๒๕๖๘ (ฉบับปรับปรุง ครั้งที่ ๒) (ไตรมาสที่ ๔ : กรกฎาคม - กันยายน ๒๕๖๘)

ที่	โครงการ/กิจกรรม	แผน/ผล การดำเนินงาน ปี ๒๕๖๘				แผน/ผล การเบิกจ่าย ปี ๒๕๖๘		ปัญหา อุปสรรค/หมายเหตุ	หน่วย รับผิดชอบ	
		แผนการดำเนินงาน			ผลการดำเนินงาน (๓๐ ก.ย. ๒๕๖๘)		งบประมาณ ที่ได้รับ จัดสรร (ลบ.)			ผล การเบิกจ่าย (ลบ.) (๓๐ ก.ย. ๒๕๖๘)
		รายละเอียดแผน	ค่าน้ำหนัก (%)	ระยะเวลา ดำเนินการ	รายละเอียดผล (พอสังเขป)	ค่าน้ำหนัก (%)				
					๑. ร่างกฎกระทรวงว่าด้วยหลักเกณฑ์ และเงื่อนไขการกำหนดเขตระบบ รถขนส่งทางรางและเขตปลอดภัย ระบบรถขนส่งทางราง พ.ศ. .... ๒. ร่างประกาศกระทรวงคมนาคม เรื่อง กำหนดข้อห้ามการกระทำใด ๆ ภายในเขตระบบรถขนส่งทางราง และเขตปลอดภัยระบบรถขนส่งทางราง ที่อาจเป็นอันตรายต่อการขนส่งทางราง พ.ศ. .... ๓. ร่างกฎกระทรวงกำหนดหลักเกณฑ์ ความรู้และความชำนาญของบุคลากร ในการประกอบกิจการขนส่งทางราง ของผู้ขอรับใบอนุญาต พ.ศ. .... ๔. ร่างประกาศคณะกรรมการนโยบาย การขนส่งทางราง เรื่อง วัตถุประสงค์ ที่เกี่ยวเนื่องกับการประกอบกิจการ ขนส่งทางรางของผู้ขอรับใบอนุญาต พ.ศ. .... ๕. ร่างประกาศกรมการขนส่งทางราง เรื่อง หลักเกณฑ์และวิธีการจัดส่ง รายงานการประกอบกิจการและ งบกระแสเงินสด พ.ศ. ....					

รายงานผลการดำเนินงานและผลการเบิกจ่ายตามแผนปฏิบัติการกรมการขนส่งทางราง ประจำปีงบประมาณ พ.ศ. ๒๕๖๘ (ฉบับปรับปรุง ครั้งที่ ๒) (ไตรมาสที่ ๔ : กรกฎาคม - กันยายน ๒๕๖๘)

ที่	โครงการ/กิจกรรม	แผน/ผล การดำเนินงาน ปี ๒๕๖๘				แผน/ผล การเบิกจ่าย ปี ๒๕๖๘		ปัญหา อุปสรรค/หมายเหตุ	หน่วย รับผิดชอบ
		แผนการดำเนินงาน		ผลการดำเนินงาน (๓๐ ก.ย. ๒๕๖๘)		งบประมาณ ที่ได้รับ จัดสรร (ลบ.)	ผล การเบิกจ่าย (ลบ.) (๓๐ ก.ย. ๒๕๖๘)		
		รายละเอียดแผน	ค่าน้ำหนัก (%)	ระยะเวลา ดำเนินการ	รายละเอียดผล (พอสังเขป)				
					๖. ร่างประกาศกรมการขนส่งทางราง เรื่อง หลักเกณฑ์ วิธีการ และเงื่อนไข การแจ้งแผนการซ่อมบำรุงซึ่งจะต้อง มีการพักหรือหยุดให้บริการชั่วคราว พ.ศ. .... ๗. ร่างประกาศกรมการขนส่งทางราง เรื่อง ข้อกำหนดทางวินัยของผู้ประจำ หน้าที่ พ.ศ. .... ๘. ร่างประกาศกรมการขนส่งทางราง เรื่อง หลักเกณฑ์ความปลอดภัยในชีวิต ร่างกายและทรัพย์สิน การรักษา ความสะอาด และความเป็นระเบียบ เรียบร้อยภายในบริเวณสถานีหน้าที่ พ.ศ. .... ๙. ร่างประกาศคณะกรรมการสอบสวน อุบัติเหตุและอุบัติการณ์ เรื่องอุบัติเหตุ ที่ต้องดำเนินการสอบสวนตามกฎหมาย ว่าด้วยการขนส่งทางราง พ.ศ. .... ๑๐. ร่างประกาศคณะกรรมการสอบสวน อุบัติเหตุและอุบัติการณ์ เรื่องการบันทึก ข้อมูล เอกสาร หรือ หลักฐานอื่น ที่เกี่ยวกับการสอบสวน พ.ศ. ....				

รายงานผลการดำเนินงานและผลการเบิกจ่ายตามแผนปฏิบัติราชการกรมการขนส่งทางราง ประจำปีงบประมาณ พ.ศ. ๒๕๖๘ (ฉบับปรับปรุง ครั้งที่ ๒) (ไตรมาสที่ ๔ : กรกฎาคม - กันยายน ๒๕๖๘)

ที่	โครงการ/กิจกรรม	แผน/ผล การดำเนินงาน ปี ๒๕๖๘				แผน/ผล การเบิกจ่าย ปี ๒๕๖๘		ปัญหา อุปสรรค/หมายเหตุ	หน่วย รับผิดชอบ
		แผนการดำเนินงาน		ผลการดำเนินงาน (๓๐ ก.ย. ๒๕๖๘)		งบประมาณ ที่ได้รับ จัดสรร (ลบ.)	ผล การเบิกจ่าย (ลบ.) (๓๐ ก.ย. ๒๕๖๘)		
		รายละเอียดแผน	ค่าน้ำหนัก (%)	ระยะเวลา ดำเนินการ	รายละเอียดผล (พอสังเขป)				
กลยุทธ์ M๒S๔ กำกับให้การขนส่งทางรางเป็นไปตามมาตรฐานการขนส่งทางรางและสร้างแนวทางเพื่อเพิ่มความปลอดภัยลดอุบัติเหตุ จำนวน ๖ โครงการ/กิจกรรม ดังนี้									
๑	กำกับ ติดตามและประเมินผลการ ดำเนินการตามมาตรฐานการขนส่ง ทางราง	<p style="text-align: center;"><b>ดำเนินการแล้วเสร็จ</b></p>		๑๐๐	(ไม่มี)	(ไม่มี)	(ไม่มี)	กมป.	
		๑. ประสานหน่วยงานให้ รายงานการดำเนินการ ตามมาตรฐานการขนส่ง ทางราง และขอลงพื้นที่ ตรวจสอบการดำเนินงาน ตามมาตรฐานการขนส่ง ทางราง หรือประชุมรายงาน ผลการดำเนินการตาม มาตรฐานฯ หรือแนวทาง/ ข้อเสนอแนะ	๓๐ (กิจกรรมละ ๕)	ต.ค. ๖๗ - ก.ย. ๖๘	๑. ประสาน รฟท. เพื่อขอลงพื้นที่ตรวจสอบ หัวรถจักรที่เกิดเหตุเพลิงไหม้เข้าช้อน เมื่อวันที่ ๙ ต.ค. ๒๕๖๗ ๒. บริษัท นอร์ทเทิร์น บางกอกโมโนเรล จำกัด เชิญเข้าร่วมประชุมการฝึกซ้อม ปฏิบัติการในสถานการณ์ฉุกเฉิน ประจำปี ๒๕๖๗ กรณีเกิดเหตุเพลิงไหม้ บนสถานีรถไฟฟ้าวัดพระศรีมหาธาตุ (PK๑๖) เมื่อวันที่ ๒๑ พ.ย. ๒๕๖๗ ๓. ประสาน รฟม. เพื่อขอลงพื้นที่ติดตาม การดำเนินการเปลี่ยนชุดล้อประกอบ รถไฟฟ้ามหานคร สายสีเหลือง เมื่อวันที่ ๒๗ ม.ค. ๒๕๖๘ ๔. บริษัท ระบบขนส่งมวลชนกรุงเทพ จำกัด (มหาชน) เชิญเข้าร่วมการ ฝึกซ้อมการปฏิบัติในสถานการณ์ ฉุกเฉินประจำปี ๒๕๖๗ ครั้งที่ ๒ ในกรณีเกิดเหตุเพลิงไหม้บนสถานี รถไฟฟ้าพญาไท (N๒) เมื่อวันที่ ๑๐ ม.ค. ๒๕๖๘	๓๐			

รายงานผลการดำเนินงานและผลการเบิกจ่ายตามแผนปฏิบัติราชการกรมการขนส่งทางราง ประจำปีงบประมาณ พ.ศ. ๒๕๖๘ (ฉบับปรับปรุง ครั้งที่ ๒) (ไตรมาสที่ ๔ : กรกฎาคม - กันยายน ๒๕๖๘)

ที่	โครงการ/กิจกรรม	แผน/ผล การดำเนินงาน ปี ๒๕๖๘				แผน/ผล การเบิกจ่าย ปี ๒๕๖๘		ปัญหา อุปสรรค/หมายเหตุ	หน่วย รับผิดชอบ	
		แผนการดำเนินงาน			ผลการดำเนินงาน (๓๐ ก.ย. ๒๕๖๘)		งบประมาณ ที่ได้รับ จัดสรร (ลบ.)			ผล การเบิกจ่าย (ลบ.) (๓๐ ก.ย. ๒๕๖๘)
		รายละเอียดแผน	ค่าน้ำหนัก (%)	ระยะเวลา ดำเนินการ	รายละเอียดผล (พอสังเขป)	ค่าน้ำหนัก (%)				
					๕. บริษัท ทางด่วนและรถไฟฟ้ากรุงเทพ จำกัด (มหาชน) ขอเชิญเข้าร่วม ประชุมการชี้แจงแผนการฝึกซ้อม ดับเพลิงและอพยพหนีไฟกรณีไฟไหม้ สถานีวงศ์สว่าง (PP๑๔) ประจำปี ๒๕๖๘ เมื่อวันที่ ๒๔ มี.ค. ๒๕๖๘ ๖. บริษัท ระบบขนส่งมวลชนกรุงเทพ จำกัด (มหาชน) ขอเชิญเข้าร่วม ประชุมการฝึกซ้อมการปฏิบัติใน สถานการณ์ฉุกเฉินประจำปี ๒๕๖๘ ครั้งที่ ๑ ในกรณีผู้โดยสารตกราง และถูกขบวนรถไฟฟ้าเฉี่ยวชน เมื่อวันที่ ๑๒ มี.ย. ๒๕๖๘					
	๒. ตรวจสอบรายงานการดำเนินการ หรือลงพื้นที่ตรวจสอบ การดำเนินการ หรือประชุม รายงานผลการดำเนินการ ตามมาตรฐานฯ หรือแนวทาง/ ข้อเสนอแนะ	๓๐ (กิจกรรมละ ๕)	ต.ค. ๖๗ - ก.ย. ๖๘	๑. ลงพื้นที่ ณ โรงรถจักรดีเซลบางซื่อ เมื่อวันที่ ๑๐ ต.ค. ๒๕๖๗ เพื่อติดตาม การดำเนินการตามมาตรฐานแนะนำ คุณลักษณะรถขนส่งทางราง มขร. - R - ๐๐๒ - ๒๕๖๔ โดยเฉพาะด้าน การป้องกันอัคคีภัย ๒. เข้าร่วมสังเกตการณ์การฝึกซ้อม ปฏิบัติการในสถานการณ์ฉุกเฉิน ประจำปี ๒๕๖๗ กรณีเกิดเหตุเพลิงไหม้ บนสถานีรถไฟฟ้าวัดพระศรีมหาธาตุ (PK๑๖) เมื่อวันที่ ๓๐ พ.ย. ๒๕๖๗	๓๐					

รายงานผลการดำเนินงานและผลการเบิกจ่ายตามแผนปฏิบัติราชการกรมการขนส่งทางราง ประจำปีงบประมาณ พ.ศ. ๒๕๖๘ (ฉบับปรับปรุง ครั้งที่ ๒) (ไตรมาสที่ ๔ : กรกฎาคม - กันยายน ๒๕๖๘)

ที่	โครงการ/กิจกรรม	แผน/ผล การดำเนินงาน ปี ๒๕๖๘				แผน/ผล การเบิกจ่าย ปี ๒๕๖๘		ปัญหา อุปสรรค/หมายเหตุ	หน่วย รับผิดชอบ	
		แผนการดำเนินงาน			ผลการดำเนินงาน (๓๐ ก.ย. ๒๕๖๘)		งบประมาณ ที่ได้รับ จัดสรร (ลบ.)			ผล การเบิกจ่าย (ลบ.) (๓๐ ก.ย. ๒๕๖๘)
		รายละเอียดแผน	ค่าน้ำหนัก (%)	ระยะเวลา ดำเนินการ	รายละเอียดผล (พอสังเขป)	ค่าน้ำหนัก (%)				
					<p>และเข้าร่วมประชุมสรุปผลการฝึกซ้อมปฏิบัติการในสถานการณ์ฉุกเฉิน ประจำปี ๒๕๖๗ กรณีเกิดเหตุเพลิงไหม้บนสถานีรถไฟฟ้าวัดพระศรีมหาธาตุ (PK๑๖) เมื่อวันที่ ๑๙ ธ.ค. ๒๕๖๗</p> <p>๓. รพม. รายงานความคืบหน้าการดำเนินการตามแนวทางป้องกันอุบัติเหตุกรณีล้อประคอง (Guide wheel) รถไฟฟ้ามหานคร สายสีเหลืองหลุดร่วงต่อที่ประชุมคณะกรรมการกำกับและบริหารจัดการระบบขนส่งทางราง ครั้งที่ ๖/๒๕๖๗ เมื่อวันที่ ๔ พ.ย. ๒๕๖๗ และลงพื้นที่ ณ ศูนย์ซ่อมบำรุงรถไฟฟ้ามหานคร สายสีเหลืองเพื่อติดตามผลการดำเนินการเปลี่ยนชุดล้อประคอง รถไฟฟ้ามหานคร สายสีเหลือง เมื่อวันที่ ๓๐ ม.ค. ๒๕๖๘</p> <p>๔. เข้าร่วมสังเกตการณ์การฝึกซ้อมปฏิบัติการในสถานการณ์ฉุกเฉิน ประจำปี ๒๕๖๗ ครั้งที่ ๒ กรณีเกิดเหตุเพลิงไหม้บนสถานีรถไฟฟ้าพญาไท (N๒) เมื่อวันที่ ๒๕ ม.ค. ๒๕๖๘ และเข้าร่วมประชุมสรุปผลการฝึกซ้อมดังกล่าว เมื่อวันที่ ๑๑ ก.พ. ๒๕๖๘</p>					

รายงานผลการดำเนินงานและผลการเบิกจ่ายตามแผนปฏิบัติการราชการกรมการขนส่งทางราง ประจำปีงบประมาณ พ.ศ. ๒๕๖๘ (ฉบับปรับปรุง ครั้งที่ ๒) (ไตรมาสที่ ๔ : กรกฎาคม - กันยายน ๒๕๖๘)

ที่	โครงการ/กิจกรรม	แผน/ผล การดำเนินงาน ปี ๒๕๖๘				แผน/ผล การเบิกจ่าย ปี ๒๕๖๘		ปัญหา อุปสรรค/หมายเหตุ	หน่วย รับผิดชอบ
		แผนการดำเนินงาน		ผลการดำเนินงาน (๓๐ ก.ย. ๒๕๖๘)		งบประมาณ ที่ได้รับ จัดสรร (ลบ.)	ผล การเบิกจ่าย (ลบ.) (๓๐ ก.ย. ๒๕๖๘)		
		รายละเอียดแผน	ค่าน้ำหนัก (%)	ระยะเวลา ดำเนินการ	รายละเอียดผล (พอสังเขป)				
					๕. เข้าร่วมสังเกตการณ์การฝึกซ้อมแผนการฝึกซ้อมดับเพลิงและอพยพหนีไฟ กรณีไฟไหม้ สถานีวงศ์สว่าง (PP๑๔) ประจำปี ๒๕๖๘ เมื่อวันที่ ๒๕ - ๒๖ เม.ย. ๒๕๖๘ พร้อมสรุปผลการฝึกซ้อมในวันดังกล่าว ๖. เข้าร่วมสังเกตการณ์การฝึกซ้อมปฏิบัติการในสถานการณ์ฉุกเฉิน ประจำปี ๒๕๖๘ ครั้งที่ ๑ เมื่อวันที่ ๒๘ มิ.ย. ๒๕๖๘ และเข้าร่วมประชุมสรุปผลการฝึกซ้อมดังกล่าว เมื่อวันที่ ๑๗ ก.ค. ๒๕๖๘				
	๓. รายงานผลการลงพื้นที่ให้ อชร. หรือ คค. พิจารณามอบหมายหน่วยงานที่เกี่ยวข้องดำเนินการตามข้อเสนอแนะต่อไป	๔๐ (กิจกรรมละ ๖.๖๗)	ต.ค. ๖๗ - ก.ย. ๖๘	๑. จัดทำแนวทางป้องกันเหตุเพลิงไหม้ ทวีรถจักร ถึง คค. เมื่อวันที่ ๑๖ ต.ค. ๒๕๖๗ เพื่อพิจารณามอบหมายให้ รพท. ดำเนินการตามแนวทางป้องกันการเกิดเหตุของ ชร. เพื่อให้เกิดความปลอดภัยในการเดินรถมากขึ้น ๒. กมป. ได้มีหนังสือ ที่ คค ๐๙๐๔.๔/๗๕ ถึง อชร. เมื่อวันที่ ๑๗ ก.พ. ๒๕๖๘ เรื่อง รายงานผลการเข้าร่วมสังเกตการณ์ฝึกซ้อมและการเข้าร่วมประชุมสรุปปฏิบัติการในสถานการณ์ฉุกเฉิน ประจำปี ๒๕๖๗ กรณีเกิดเหตุเพลิงไหม้	๔๐				

รายงานผลการดำเนินงานและผลการเบิกจ่ายตามแผนปฏิบัติราชการกรมการขนส่งทางราง ประจำปีงบประมาณ พ.ศ. ๒๕๖๘ (ฉบับปรับปรุง ครั้งที่ ๒) (ไตรมาสที่ ๔ : กรกฎาคม - กันยายน ๒๕๖๘)

ที่	โครงการ/กิจกรรม	แผน/ผล การดำเนินงาน ปี ๒๕๖๘				แผน/ผล การเบิกจ่าย ปี ๒๕๖๘		ปัญหา อุปสรรค/หมายเหตุ	หน่วย รับผิดชอบ	
		แผนการดำเนินงาน			ผลการดำเนินงาน (๓๐ ก.ย. ๒๕๖๘)		งบประมาณ ที่ได้รับ จัดสรร (ลบ.)			ผล การเบิกจ่าย (ลบ.) (๓๐ ก.ย. ๒๕๖๘)
		รายละเอียดแผน	ค่าน้ำหนัก (%)	ระยะเวลา ดำเนินการ	รายละเอียดผล (พอสังเขป)	ค่าน้ำหนัก (%)				
					<p>บนสถานีรถไฟฟ้าวัดพระศรีมหาธาตุ (PK๑๖) ในโครงการรถไฟฟ้ามหานคร สายสีชมพู ช่วงแคราย - มีนบุรี โดยแจ้งเวียนให้สำนักงาน/กอง/กลุ่ม ทราบ และใช้เป็นข้อมูลประกอบการดำเนินงานในส่วนที่เกี่ยวข้องต่อไป</p> <p>๓. รายงานผลการดำเนินการป้องกันอุบัติเหตุ กรณีล้อประคอง (Guide wheel) รถไฟฟ้ามหานคร สายสีเหลือง หลุดร่วง ถึง คค. เมื่อวันที่ ๒๔ ก.พ. ๒๕๖๘ เพื่อพิจารณามอบหมายให้ รพม. ดำเนินการตามแนวทางป้องกันอุบัติเหตุต่อไป</p> <p>๔. กมป. ได้มีหนังสือ ที่ คค ๐๙๐๔.๔/๑๕๐ ถึง อขร. เมื่อวันที่ ๒๔ เม.ย. ๒๕๖๘ เรื่อง รายงานผลการเข้าร่วมสังเกตการณ์ฝึกซ้อมปฏิบัติการในสถานการณ์ฉุกเฉิน ประจำปี ๒๕๖๗ ครั้งที่ ๒ กรณีเกิดเหตุเพลิงไหม้บนสถานีรถไฟฟ้าวัดพระศรีมหาธาตุ (N๒) โดยแจ้งเวียนให้สำนักงาน/กอง/กลุ่ม ทราบ และใช้เป็นข้อมูลประกอบการดำเนินงานในส่วนที่เกี่ยวข้องต่อไป</p>					

รายงานผลการดำเนินงานและผลการเบิกจ่ายตามแผนปฏิบัติการกรมการขนส่งทางราง ประจำปีงบประมาณ พ.ศ. ๒๕๖๘ (ฉบับปรับปรุง ครั้งที่ ๒) (ไตรมาสที่ ๔ : กรกฎาคม - กันยายน ๒๕๖๘)

ที่	โครงการ/กิจกรรม	แผน/ผล การดำเนินงาน ปี ๒๕๖๘				แผน/ผล การเบิกจ่าย ปี ๒๕๖๘		ปัญหา อุปสรรค/หมายเหตุ	หน่วย รับผิดชอบ	
		แผนการดำเนินงาน			ผลการดำเนินงาน (๓๐ ก.ย. ๒๕๖๘)		งบประมาณ ที่ได้รับ จัดสรร (ลบ.)			ผล การเบิกจ่าย (ลบ.) (๓๐ ก.ย. ๒๕๖๘)
		รายละเอียดแผน	ค่าน้ำหนัก (%)	ระยะเวลา ดำเนินการ	รายละเอียดผล (พอสังเขป)	ค่าน้ำหนัก (%)				
					<p>๕. กมป. ได้มีหนังสือ ที่ คค ๐๙๐๔.๔/๒๓๕ ถึง อchr. เมื่อวันที่ ๓๐ มิ.ย. ๒๕๖๘ เรื่อง รายงานผลการเข้าร่วมฝึกซ้อมแผนฝึกซ้อมดับเพลิงและอพยพหนีไฟ กรณีไฟไหม้ สถานีวงศ์สว่าง (PP๑๔) ประจำปี ๒๕๖๘ โดยแจ้งเวียนให้สำนักงาน/กอง/กลุ่ม ทราบ และใช้เป็นข้อมูลประกอบการดำเนินงานในส่วนที่เกี่ยวข้องต่อไป รวมถึงมีหนังสือถึง คค. ในเรื่องดังกล่าว มอบหมาย รพม. ให้ดำเนินการตามข้อคิดเห็น และข้อเสนอแนะของ อchr. ไปปรับปรุง การซ้อมฯ ต่อไป</p> <p>๖. กมป. ได้มีหนังสือ ที่ คค ๐๙๐๔.๔/๓๓๒ ถึง อchr. เมื่อวันที่ ๓ ก.ย. ๒๕๖๘ เรื่อง รายงานผลการเข้าร่วมซ้อม การปฏิบัติในสถานการณ์ฉุกเฉิน ประจำปี ๒๕๖๘ ครั้งที่ ๑ ในกรณี ผู้โดยสารตกรางและถูกขบวน รถไฟฟ้าเฉี่ยวชน สถานีแยก คปอ. (N๒๓) โดยแจ้งเวียนให้สำนักงาน/กอง/กลุ่ม ทราบ และใช้เป็นข้อมูลประกอบการดำเนินงานในส่วนที่เกี่ยวข้องต่อไป</p>					

รายงานผลการดำเนินงานและผลการเบิกจ่ายตามแผนปฏิบัติการกรมการขนส่งทางราง ประจำปีงบประมาณ พ.ศ. ๒๕๖๘ (ฉบับปรับปรุง ครั้งที่ ๒) (ไตรมาสที่ ๔ : กรกฎาคม - กันยายน ๒๕๖๘)

ที่	โครงการ/กิจกรรม	แผน/ผล การดำเนินงาน ปี ๒๕๖๘				แผน/ผล การเบิกจ่าย ปี ๒๕๖๘		ปัญหา อุปสรรค/หมายเหตุ	หน่วย รับผิดชอบ	
		แผนการดำเนินงาน		ผลการดำเนินงาน (๓๐ ก.ย. ๒๕๖๘)		งบประมาณ ที่ได้รับ จัดสรร (ลบ.)	ผล การเบิกจ่าย (ลบ.) (๓๐ ก.ย. ๒๕๖๘)			
		รายละเอียดแผน	ค่าน้ำหนัก (%)	ระยะเวลา ดำเนินการ	รายละเอียดผล (พอสังเขป)					ค่าน้ำหนัก (%)
๒	กำกับ ติดตามและประเมินผลด้าน ความปลอดภัยของระบบขนส่งทางราง	<b>✓ ดำเนินการแล้วเสร็จ</b>				๑๐๐	(ไม่มี)	(ไม่มี)	(ไม่มี)	กมป.
		๑. ตรวจสอบความปลอดภัย โครงการก่อสร้าง	๕๐	ต.ค. ๖๗ - ก.ย. ๖๘	๑. มติที่ประชุมคณะกรรมการร่วม พิจารณาการขออนุญาตและการแก้ไข ปัญหาจุดตัดทางรถไฟกับถนน ครั้งที่ ๓/๒๕๖๗ เมื่อวันที่ ๑ พ.ย. ๒๕๖๗ มอบหมายให้ ขร. ในฐานะฝ่าย เลขานุการฯ ประสานเชิญสภาวิศวกร วสท. สภาองค์กรของผู้บริโภค ทล. สำนักงานขนส่งจังหวัดนครสวรรค์ และ รฟท. ร่วมลงพื้นที่กับสมาคม ชาวไร้อ้อย เขต ๑๑ จ.นครสวรรค์ เมื่อวันที่ ๑๓ พ.ย. ๒๕๖๗ เพื่อทดสอบ เติมน้ำมันทุกสินค้าเกษตรที่บรรทุก ตามที่กฎหมายกำหนดว่าสามารถใช้ งานสะพานข้ามทางรถไฟรูปตัวยูได้ อย่างปลอดภัย ๒. กมป. ได้ลงพื้นที่ร่วมกับ กยร. เพื่อติดตาม การก่อสร้างและตรวจความพร้อม การเปิดเดินรถไฟทางคู่ โครงการก่อสร้าง รถไฟทางคู่ช่วงลพบุรี - ปากน้ำโพ เมื่อวันที่ ๑๐ - ๑๑ ก.พ. ๒๕๖๘ ๓. กมป. ได้ลงพื้นที่ร่วมกับ รฟท. สมอ. และ ผู้รับจ้างที่เกี่ยวข้อง โครงการก่อสร้าง	๕๐				

รายงานผลการดำเนินงานและผลการเบิกจ่ายตามแผนปฏิบัติการกรมการขนส่งทางราง ประจำปีงบประมาณ พ.ศ. ๒๕๖๘ (ฉบับปรับปรุง ครั้งที่ ๒) (ไตรมาสที่ ๔ : กรกฎาคม - กันยายน ๒๕๖๘)

ที่	โครงการ/กิจกรรม	แผน/ผล การดำเนินงาน ปี ๒๕๖๘				แผน/ผล การเบิกจ่าย ปี ๒๕๖๘		ปัญหา อุปสรรค/หมายเหตุ	หน่วย รับผิดชอบ	
		แผนการดำเนินงาน			ผลการดำเนินงาน (๓๐ ก.ย. ๒๕๖๘)		งบประมาณ ที่ได้รับ จัดสรร (ลบ.)			ผล การเบิกจ่าย (ลบ.) (๓๐ ก.ย. ๒๕๖๘)
		รายละเอียดแผน	ค่าน้ำหนัก (%)	ระยะเวลา ดำเนินการ	รายละเอียดผล (พอสังเขป)	ค่าน้ำหนัก (%)				
					<p>รถไฟความเร็วสูง ช่วงกรุงเทพฯ - หนองคาย (ระยะที่ ๑ ช่วงกรุงเทพฯ - นครราชสีมา) เมื่อวันที่ ๔ เม.ย. ๒๕๖๘ เพื่อสังเกตการณ์การตรวจสอบคุณภาพวัสดุเหล็กที่ใช้ในการก่อสร้างโครงการดังกล่าว เพื่อกำกับ ติดตามโครงการก่อสร้างให้เป็นไปตามมาตรฐานด้านความปลอดภัย โดยถอดบทเรียนจากเหตุอาครดลล้มเนื่องจากเหตุการณ์แผ่นดินไหวของวันที่ ๒๘ มี.ค. ๒๕๖๘</p> <p>๔. กมป. ได้ลงพื้นที่ร่วมกับ รพม. รวบรวม และตรวจสอบข้อเท็จจริง กรณีคนงานพลัดตกหลุมในพื้นที่ก่อสร้างสถานีหลานหลวง โครงการรถไฟฟาสายสีส้ม ช่วงบางขุนนนท์ - ศูนย์วัฒนธรรมแห่งประเทศไทย เมื่อวันที่ ๑๙ พ.ค. ๒๕๖๘</p> <p>๕. กมป. ได้ลงพื้นที่รวบรวมและตรวจสอบข้อเท็จจริง กรณีถนนสามเสนบริเวณหน้าโรงพยาบาลวชิรพยาบาล ซึ่งอยู่ในพื้นที่โครงการก่อสร้างรถไฟฟาสายสีม่วงใต้ ช่วงเตาปูน - ราษฎร์บูรณะ (วงแหวนกาญจนาภิเษก) สัญญาที่ ๑ เกิดการ</p>					

รายงานผลการดำเนินงานและผลการเบิกจ่ายตามแผนปฏิบัติการกรมการขนส่งทางราง ประจำปีงบประมาณ พ.ศ. ๒๕๖๘ (ฉบับปรับปรุง ครั้งที่ ๒) (ไตรมาสที่ ๔ : กรกฎาคม - กันยายน ๒๕๖๘)

ที่	โครงการ/กิจกรรม	แผน/ผล การดำเนินงาน ปี ๒๕๖๘				แผน/ผล การเบิกจ่าย ปี ๒๕๖๘		ปัญหา อุปสรรค/หมายเหตุ	หน่วย รับผิดชอบ
		แผนการดำเนินงาน		ผลการดำเนินงาน (๓๐ ก.ย. ๒๕๖๘)		งบประมาณ ที่ได้รับ จัดสรร (ลบ.)	ผล การเบิกจ่าย (ลบ.) (๓๐ ก.ย. ๒๕๖๘)		
		รายละเอียดแผน	ค่าน้ำหนัก (%)	ระยะเวลา ดำเนินการ	รายละเอียดผล (พอสังเขป)				
					หลุดตัวเป็นหลุมขนาดใหญ่ เมื่อวันที่ ๒๔ ก.ย. ๒๕๖๘				
		๒. รายงานผลการตรวจสอบ ความปลอดภัยโครงการก่อสร้าง	๕๐	ต.ค. ๖๗ - ก.ย. ๖๘	๑. จัดทำรายงานผลการลงพื้นที่การ พิจารณาการขออนุญาตและการแก้ไข ปัญหาจุดตัดทางรถไฟกับถนน กรณี สมาคมชาวไร่อ้อยขอผ่อนปรนเปิด ใช้ทางข้ามทางรถไฟ กม.๒๑๑+๒๓๘ ตำบลหนองโพ อำเภอตากลี จังหวัด นครสวรรค์ ให้คณะกรรมการฯ ทราบ เมื่อวันที่ ๑๘ พ.ย. ๒๕๖๗ ๒. กมป. ได้รายงานผลด้านความปลอดภัย ในการลงพื้นที่ฯ ผ่านทาง Line ให้ กยร. เรียบร้อย เมื่อวันที่ ๑๐-๑๑ ก.พ. ๒๕๖๘ ทั้งนี้ กยร. จะดำเนินการรวบรวมข้อมูล และรายงานผลให้ คค. ทราบต่อไป ๓. กมป. ได้จัดทำรายงานผลการลงพื้นที่ โครงการก่อสร้างรถไฟความเร็วสูง ช่วงกรุงเทพฯ-หนองคาย (ระยะที่ ๑ ช่วงกรุงเทพฯ-นครราชสีมา) เมื่อวันที่ ๖ พ.ค. ๒๕๖๘ ซึ่งรายงานความคืบหน้า การกำกับติดตามโครงการก่อสร้าง ระบบรางให้เป็นไปตามมาตรฐานด้าน ความปลอดภัย โดยถอดบทเรียนจาก เหตุอาครลล์มเนื่องจากเหตุการณ์	๕๐			

รายงานผลการดำเนินงานและผลการเบิกจ่ายตามแผนปฏิบัติการกรมการขนส่งทางราง ประจำปีงบประมาณ พ.ศ. ๒๕๖๘ (ฉบับปรับปรุง ครั้งที่ ๒) (ไตรมาสที่ ๔ : กรกฎาคม - กันยายน ๒๕๖๘)

ที่	โครงการ/กิจกรรม	แผน/ผล การดำเนินงาน ปี ๒๕๖๘				แผน/ผล การเบิกจ่าย ปี ๒๕๖๘		ปัญหา อุปสรรค/หมายเหตุ	หน่วย รับผิดชอบ	
		แผนการดำเนินงาน			ผลการดำเนินงาน (๓๐ ก.ย. ๒๕๖๘)		งบประมาณ ที่ได้รับ จัดสรร (ลบ.)			ผล การเบิกจ่าย (ลบ.) (๓๐ ก.ย. ๒๕๖๘)
		รายละเอียดแผน	ค่าน้ำหนัก (%)	ระยะเวลา ดำเนินการ	รายละเอียดผล (พอสังเขป)	ค่าน้ำหนัก (%)				
					<p>แผ่นดินไหว ตามที่ รวค. มีข้อสั่งการให้ ชร. และ รพท. กำกับติดตามโครงการดังกล่าว และมาปรับใช้ในการกำหนดมาตรฐานความปลอดภัยเพิ่มเติม โดยเฉพาะด้านการรับแรงสั่นสะเทือน และด้านแผ่นดินไหว พร้อมทั้ง กมป. ได้เสนอรายงานดังกล่าว ต่อ คค. เพื่อมอบหมายให้หน่วยงานที่เกี่ยวข้อง พิจารณาดำเนินการต่อไป</p> <p>๔. กมป. ได้จัดทำรายงานผลและเสนอ แนวทางการป้องกันอุบัติเหตุ กรณี คงานพลัดตกหลุมในพื้นที่ก่อสร้าง สถานีหลานหลวง โครงการรถไฟฟ้า สายสีส้ม ช่วงบางขุนนนท์-ศูนย์วัฒนธรรม แห่งประเทศไทย เมื่อวันที่ ๙ มิ.ย. ๒๕๖๘ พร้อมทั้ง มีหนังสือถึง คค. มอบหมาย รพม. นำแนวทางการแก้ไขและป้องกัน อุบัติเหตุดังกล่าวไป พิจารณาดำเนินการต่อไป</p> <p>๕. กมป. ได้จัดทำรายงานผลและเสนอ แนวทางการป้องกันอุบัติเหตุ กรณี ถนสามเสนบริเวณหน้าศิริพยาบาล ซึ่งอยู่ในพื้นที่โครงการก่อสร้างรถไฟฟ้า สายสีม่วงใต้ ช่วงเตาปูน - ราษฎร์บูรณะ</p>					

รายงานผลการดำเนินงานและผลการเบิกจ่ายตามแผนปฏิบัติการกรมการขนส่งทางราง ประจำปีงบประมาณ พ.ศ. ๒๕๖๘ (ฉบับปรับปรุง ครั้งที่ ๒) (ไตรมาสที่ ๔ : กรกฎาคม - กันยายน ๒๕๖๘)

ที่	โครงการ/กิจกรรม	แผน/ผล การดำเนินงาน ปี ๒๕๖๘				แผน/ผล การเบิกจ่าย ปี ๒๕๖๘		ปัญหา อุปสรรค/หมายเหตุ	หน่วย รับผิดชอบ	
		แผนการดำเนินงาน		ผลการดำเนินงาน (๓๐ ก.ย. ๒๕๖๘)		งบประมาณ ที่ได้รับ จัดสรร (ลบ.)	ผล การเบิกจ่าย (ลบ.) (๓๐ ก.ย. ๒๕๖๘)			
		รายละเอียดแผน	ค่าน้ำหนัก (%)	ระยะเวลา ดำเนินการ	รายละเอียดผล (พอสังเขป)					ค่าน้ำหนัก (%)
					(วงแหวนกาญจนาภิเษก) สัญญาที่ ๑ เกิดการหลุดตัวเป็นหลุมขนาดใหญ่ เมื่อวันที่ ๒๔ ก.ย. ๒๕๖๘ พร้อมทั้งมีหนังสือถึง คค. มอบหมาย รพม. นำแนวทางการบรรเทาเหตุ และการแก้ไข รวมทั้งการป้องกันอุบัติเหตุ ดังกล่าวไปพิจารณาดำเนินการต่อไป					
๓	การป้องกัน บรรเทา และแก้ไขปัญหา การเกิดเหตุบริเวณจุดตัดทางรถไฟกับ ถนน	<b>✓ ดำเนินการแล้วเสร็จ</b>				๑๐๐	(ไม่มี)	(ไม่มี)	(ไม่มี)	กมป.
	๑. ขออนุญาต/ปรับปรุง/แก้ไข/ หรือยกเลิกจุดตัดทางรถไฟ กับถนนจากระดับจังหวัด	๒๕	ต.ค. ๖๗ - ก.ย. ๖๘	คณะอนุกรรมการระดับจังหวัดทั้งหมด มีการพิจารณา ขออนุญาต/ปรับปรุง/ แก้ไข/หรือยกเลิก ทางลัดผ่าน โดยมีผลการดำเนินการดังนี้ ๑. จำนวนทางลัดผ่าน ๖๘๗ จุด (ธ.ค. ๒๕๖๗) (ทางลัดผ่านทั้งหมด ๗๕๓ จุด (พ.ย. ๒๕๖๖)) ๒. ทำการปิดกั้นและยกเลิก ๘ จุด (ระหว่างเดือน ม.ค. ๒๕๖๘ - ก.ย. ๒๕๖๘) ๓. คงเหลือจำนวนทางลัดผ่าน ๖๗๙ จุด	๒๕					
	๒. ลงพื้นที่สำรวจสภาพแวดล้อม และแสวงหาข้อเท็จจริง/ ประชุมกับหน่วยงาน ที่เกี่ยวข้อง	๒๕	ต.ค. ๖๗ - ก.ย. ๖๘	๑. ขร. ได้ร่วมประชุมคณะอนุกรรมการ กลั่นกรองการขออนุญาตและแก้ไข ปัญหาจุดตัดทางรถไฟกับถนนระดับ จังหวัด จำนวน ๑๕ ครั้ง ๒. ขร. ได้ลงพื้นที่ร่วมกับหน่วยงาน ที่เกี่ยวข้อง และได้จัดทำรายงานผล	๒๕					

รายงานผลการดำเนินงานและผลการเบิกจ่ายตามแผนปฏิบัติการกรมการขนส่งทางราง ประจำปีงบประมาณ พ.ศ. ๒๕๖๘ (ฉบับปรับปรุง ครั้งที่ ๒) (ไตรมาสที่ ๔ : กรกฎาคม - กันยายน ๒๕๖๘)

ที่	โครงการ/กิจกรรม	แผน/ผล การดำเนินงาน ปี ๒๕๖๘				แผน/ผล การเบิกจ่าย ปี ๒๕๖๘		ปัญหา อุปสรรค/หมายเหตุ	หน่วย รับผิดชอบ
		แผนการดำเนินงาน		ผลการดำเนินงาน (๓๐ ก.ย. ๒๕๖๘)		งบประมาณ ที่ได้รับ จัดสรร (ลบ.)	ผล การเบิกจ่าย (ลบ.) (๓๐ ก.ย. ๒๕๖๘)		
		รายละเอียดแผน	ค่าน้ำหนัก (%)	ระยะเวลา ดำเนินการ	รายละเอียดผล (พอสังเขป)				
					การลงพื้นที่รวบรวมข้อเท็จจริง ประกอบการขออนุญาตและการแก้ไข ปัญหาจุดตัดทางรถไฟกับถนน กรณี สมาคมชาวไร่อ้อยขอนแก่นเปิดใช้ ทางข้ามทางรถไฟ กม. ๒๑๑+๒๓๘ อำเภอตาคลี จังหวัดนครสวรรค์ เมื่อวันที่ ๑๓ พ.ย. ๒๕๖๗				
	๓. รายงานผลการประชุม คณะอนุกรรมการกลั่นกรอง การอนุญาตและแก้ไขปัญหา จุดตัดทางรถไฟกับถนน ระดับจังหวัด	๒๕	ต.ค. ๖๗ - ก.ย. ๖๘	๑. รายงานผลการประชุมคณะอนุกรรมการ ต่อคณะกรรมการร่วมพิจารณาการ ขออนุญาตและการแก้ไขปัญหา จุดตัดทางรถไฟกับถนนในการประชุม คณะกรรมการร่วมฯ ครั้งที่ ๓/ ๒๕๖๗ เมื่อวันที่ ๑ พ.ย. ๒๕๖๗ ๒. รายงานผลการประชุมคณะอนุกรรมการ ต่อคณะกรรมการร่วมพิจารณา การขออนุญาตและการแก้ไขปัญหา จุดตัดทางรถไฟกับถนนในการประชุม คณะกรรมการร่วมฯ ครั้งที่ ๑/ ๒๕๖๘ เมื่อวันที่ ๒๑ เม.ย. ๒๕๖๗	๒๕				
	๔. เสนอแนวทางและมาตรการ อนุญาต/ปรับปรุง/แก้ไข/ หรือยกเลิกจุดตัดทางรถไฟ กับถนนที่เหมาะสมต่อ	๒๕	ต.ค. ๖๗ - ก.ย. ๖๘	เสนอแนวทางและมาตรการอนุญาต/ปรับปรุง/ แก้ไข/หรือยกเลิกจุดตัดทางรถไฟ กับถนนที่ เหมาะสมต่อ รฟท. รวมทั้งปรับปรุงหลักเกณฑ์ การพิจารณาจุดตัดผ่านและอนุญาต	๒๕				

รายงานผลการดำเนินงานและผลการเบิกจ่ายตามแผนปฏิบัติการกรมการขนส่งทางราง ประจำปีงบประมาณ พ.ศ. ๒๕๖๘ (ฉบับปรับปรุง ครั้งที่ ๒) (ไตรมาสที่ ๔ : กรกฎาคม - กันยายน ๒๕๖๘)

ที่	โครงการ/กิจกรรม	แผน/ผล การดำเนินงาน ปี ๒๕๖๘				แผน/ผล การเบิกจ่าย ปี ๒๕๖๘		ปัญหา อุปสรรค/หมายเหตุ	หน่วย รับผิดชอบ
		แผนการดำเนินงาน		ผลการดำเนินงาน (๓๐ ก.ย. ๒๕๖๘)		งบประมาณ ที่ได้รับ จัดสรร (ลบ.)	ผล การเบิกจ่าย (ลบ.) (๓๐ ก.ย. ๒๕๖๘)		
		รายละเอียดแผน	ค่าน้ำหนัก (%)	ระยะเวลา ดำเนินการ	รายละเอียดผล (พอสังเขป)				
		รพท. รวมทั้งปรับปรุงหลักเกณฑ์การพิจารณาลดทางตัดผ่านและอนุญาตเฉพาะรายระหว่างทางรถไฟกับถนน			เฉพาะรายระหว่างทางรถไฟกับถนน คณะกรรมการร่วมพิจารณาการขออนุญาต และการแก้ไขปัญหาจุดตัดทางรถไฟกับถนน ได้มีแนวทางและมาตรการอนุญาต/ปรับปรุง/แก้ไข/หรือยกเลิกจุดตัดทางรถไฟกับถนน (ที่ปรากฏในที่ประชุม) มีรายละเอียด ดังนี้ ๑. มอบหมายให้ฝ่ายเลขานุการฯ ลงพื้นที่กับสมาคมชาวไร้อ้อย เขต ๑๑ จังหวัดนครสวรรค์ เพื่อทดสอบเดินรถบรรทุกการเกษตรที่มีน้ำหนักบรรทุกเสมือนจริง และยืนยันความปลอดภัยในการใช้รถบรรทุกสินค้าเกษตรที่บรรทุกตามที่กฎหมายกำหนดว่าสามารถใช้งานสะพานกลับรถรูปตัวยู ๒. มอบหมายให้ รพท. พิจารณาดำเนินการปรับปรุงรัศมีโค้งบริเวณทางเลี้ยวก่อนขึ้นสะพานกลับรถรูปตัวยู เพื่อให้สามารถรองรับการสัญจรของรถบรรทุกทางการเกษตรได้อย่างสะดวกปลอดภัยมากยิ่งขึ้น ๓. มอบให้ สนข. บูรณาการร่วมกับหน่วยงานเจ้าของถนนและจังหวัดนครสวรรค์ เพื่อจัดทำแผนเส้นทาง				

รายงานผลการดำเนินงานและผลการเบิกจ่ายตามแผนปฏิบัติการกรมการขนส่งทางราง ประจำปีงบประมาณ พ.ศ. ๒๕๖๘ (ฉบับปรับปรุง ครั้งที่ ๒) (ไตรมาสที่ ๔ : กรกฎาคม - กันยายน ๒๕๖๘)

ที่	โครงการ/กิจกรรม	แผน/ผล การดำเนินงาน ปี ๒๕๖๘				แผน/ผล การเบิกจ่าย ปี ๒๕๖๘		ปัญหา อุปสรรค/หมายเหตุ	หน่วย รับผิดชอบ
		แผนการดำเนินงาน		ผลการดำเนินงาน (๓๐ ก.ย. ๒๕๖๘)		งบประมาณ ที่ได้รับ จัดสรร (ลบ.)	ผล การเบิกจ่าย (ลบ.) (๓๐ ก.ย. ๒๕๖๘)		
		รายละเอียดแผน	ค่าน้ำหนัก (%)	ระยะเวลา ดำเนินการ	รายละเอียดผล (พอสังเขป)				
					<p>ขนส่งสินค้าทางการเกษตรเพื่อให้เกิดความสะดวกปลอดภัยต่อไป</p> <p>๔. เห็นควรให้จังหวัดนครสวรรค์หรือ อบต. หนองโพ จัดทำบันทึกข้อตกลง (MOA) กับ รฟท. กรณีขอผ่อนปรน ให้เปิดใช้งานจุดตัดเสมอระดับ บริเวณ กม. ๒๑๑+๒๓๘.๐๐ พร้อมทั้ง เป็นผู้รับผิดชอบจัดเจ้าหน้าที่เช่น แฉกกันถนน และดำเนินการตาม ข้อกำหนดของ รฟท. อย่างเคร่งครัด รวมทั้งจะต้องมีผู้รับผิดชอบทางแพ่ง และอาญา กรณีมีอุบัติเหตุเกิดขึ้น บริเวณจุดตัดดังกล่าว และมอบหมาย ให้หน่วยงานเจ้าของถนน หรือ ร่วมกับสารวัตรแขวงบำรุงทาง รฟท. เพื่อพิจารณาทางเลือกสำหรับการขนส่ง สินค้าทางการเกษตร โดยใช้ทางผ่าน จุดตัดเสมอระดับอื่นที่มีเครื่องกันถนน หรือทางผ่านต่างระดับ โดยมีมาตรฐาน ด้านความปลอดภัย</p> <p>๕. มอบหมายให้ ขร. ประสาน รฟท. เพื่อพิจารณาความเหมาะสมในการ ก่อสร้างทางข้ามหรือทางลอด เพิ่มเติมหรือไม่ สำหรับคนเดินข้าม</p>				

รายงานผลการดำเนินงานและผลการเบิกจ่ายตามแผนปฏิบัติการกรมการขนส่งทางราง ประจำปีงบประมาณ พ.ศ. ๒๕๖๘ (ฉบับปรับปรุง ครั้งที่ ๒) (ไตรมาสที่ ๔ : กรกฎาคม - กันยายน ๒๕๖๘)

ที่	โครงการ/กิจกรรม	แผน/ผล การดำเนินงาน ปี ๒๕๖๘				แผน/ผล การเบิกจ่าย ปี ๒๕๖๘		ปัญหา อุปสรรค/หมายเหตุ	หน่วย รับผิดชอบ	
		แผนการดำเนินงาน			ผลการดำเนินงาน (๓๐ ก.ย. ๒๕๖๘)		งบประมาณ ที่ได้รับ จัดสรร (ลบ.)			ผล การเบิกจ่าย (ลบ.) (๓๐ ก.ย. ๒๕๖๘)
		รายละเอียดแผน	ค่าน้ำหนัก (%)	ระยะเวลา ดำเนินการ	รายละเอียดผล (พอสังเขป)	ค่าน้ำหนัก (%)				
					<p>และผู้ใช้นยานพาหนะขนาดเล็กที่มีกำลังเครื่องยนต์ต่ำ เพื่อให้สามารถเดินทางได้อย่างสะดวกและปลอดภัย</p> <p>๖. มอบหมายให้ ทล. จัดทำบันทึกข้อตกลง (MOA) กับ รพท. และเป็นผู้รับผิดชอบจัดเจ้าหน้าที่เซ็นแผนกถนนและดำเนินการตามข้อกำหนดของ รพท. อย่างเคร่งครัด พร้อมทั้งเร่งรัดการดำเนินโครงการก่อสร้าง ระยะที่ ๒ โดยให้ดำเนินการออกแบบให้แล้วเสร็จภายในปี พ.ศ. ๒๕๗๐</p> <p>๗. มอบหมายให้ อบต.จิวราย พิจารณาดำเนินการติดตั้งเครื่องกันแสมระดับและสิ่งอำนวยความสะดวก โดยอาจใช้งบประมาณจาก กปถ. ในการดำเนินการดังกล่าว ก่อน รพท. ดำเนินการให้เป็นทางผ่านที่ถูกต้องต่อไป ทั้งนี้ เนื่องจากบริเวณดังกล่าวมีค่าความควบจรสูงกว่เกณฑ์ที่กำหนดให้พิจารณาก่อสร้างทางผ่านต่างระดับ จึงเห็นควรให้ดำเนินการโอนภารกิจในการดูแลถนนบริเวณจุดตัดแสมระดับ กม. ๓๒+๘๕๓.๒๐ คืนให้แก่ ทช. เพื่อไม่ให้เกิดข้อจำกัด</p>					

รายงานผลการดำเนินงานและผลการเบิกจ่ายตามแผนปฏิบัติราชการกรมการขนส่งทางราง ประจำปีงบประมาณ พ.ศ. ๒๕๖๘ (ฉบับปรับปรุง ครั้งที่ ๒) (ไตรมาสที่ ๔ : กรกฎาคม - กันยายน ๒๕๖๘)

ที่	โครงการ/กิจกรรม	แผน/ผล การดำเนินงาน ปี ๒๕๖๘				แผน/ผล การเบิกจ่าย ปี ๒๕๖๘		ปัญหา อุปสรรค/หมายเหตุ	หน่วย รับผิดชอบ
		แผนการดำเนินงาน		ผลการดำเนินงาน (๓๐ ก.ย. ๒๕๖๘)		งบประมาณ ที่ได้รับ จัดสรร (ลบ.)	ผล การเบิกจ่าย (ลบ.) (๓๐ ก.ย. ๒๕๖๘)		
		รายละเอียดแผน	ค่าน้ำหนัก (%)	ระยะเวลา ดำเนินการ	รายละเอียดผล (พอสังเขป)				
					ด้านงบประมาณในการดำเนินโครงการก่อสร้างสะพานข้ามทางรถไฟต่อไป				
๔	ตรวจสอบสาเหตุของการเกิดอุบัติเหตุ และอุบัติการณ์ทางราง และจัดทำแนวทางการแก้ไขและป้องกันการเกิดอุบัติเหตุและอุบัติการณ์ในลักษณะดังกล่าวซ้ำ	<b>✔ ดำเนินการแล้วเสร็จ</b>			๑๐๐	(ไม่มี)	(ไม่มี)	(ไม่มี)	กมป.
		๑. ลงพื้นที่ตรวจสอบข้อเท็จจริง / ประสานขอข้อมูลเพื่อรวบรวมข้อมูลอุบัติเหตุและอุบัติการณ์ทางราง	๔๐	ต.ค. ๖๗ - ก.ย. ๖๘	๑. ประสานขอข้อมูลกรณีอุบัติเหตุขบวนรถไฟขบวนรถโดยสารบริเวณทางหลักผ่านหลักกิโลเมตรที่ ๖๑๒/๑-๒ ระหว่างสถานีมะลวน - สถานีท่าฉาง อำเภอท่าฉาง จังหวัดสุราษฎร์ธานี เมื่อวันที่ ๒๙ ก.ย. ๒๕๖๗ ๒. ประสานขอข้อมูล กรณีอุบัติเหตุหัวรถจักรดีเซลขบวนรถโดยสาร บริเวณทางผ่านถนนเสมอระดับ ระหว่างสถานีพัทยา - สถานีบ้านห้วยขวาง อำเภอบางละมุง จังหวัดชลบุรี เมื่อวันที่ ๑๙ พ.ย. ๒๕๖๗ ๓. ลงพื้นที่ตรวจสอบข้อเท็จจริง กรณีอุบัติเหตุขบวนรถสินค้าที่ ๕๑๒ (หินลับ - เชียงรากน้อย) ตกรางบริเวณหลักกิโลเมตรที่ ๑๓๙/๕ ย่านสถานีรถไฟผาเสด็จ อำเภอแก่งคอย จังหวัดสระบุรี เมื่อวันที่ ๑๕ ธ.ค. ๒๕๖๗ ๔. ประสานขอข้อมูลและลงพื้นที่ตรวจสอบข้อเท็จจริง เรื่องระบบ	๔๐			

รายงานผลการดำเนินงานและผลการเบิกจ่ายตามแผนปฏิบัติการกรมการขนส่งทางราง ประจำปีงบประมาณ พ.ศ. ๒๕๖๘ (ฉบับปรับปรุง ครั้งที่ ๒) (ไตรมาสที่ ๔ : กรกฎาคม - กันยายน ๒๕๖๘)

ที่	โครงการ/กิจกรรม	แผน/ผล การดำเนินงาน ปี ๒๕๖๘				แผน/ผล การเบิกจ่าย ปี ๒๕๖๘		ปัญหา อุปสรรค/หมายเหตุ	หน่วย รับผิดชอบ	
		แผนการดำเนินงาน			ผลการดำเนินงาน (๓๐ ก.ย. ๒๕๖๘)		งบประมาณ ที่ได้รับ จัดสรร (ลบ.)			ผล การเบิกจ่าย (ลบ.) (๓๐ ก.ย. ๒๕๖๘)
		รายละเอียดแผน	ค่าน้ำหนัก (%)	ระยะเวลา ดำเนินการ	รายละเอียดผล (พอสังเขป)	ค่าน้ำหนัก (%)				
					<p>อนุมัติสัญญาเช่าซื้อ เนื่องจาก แบตเตอรี่ของ UPS เสื่อมสภาพก่อน กำหนดหลังจาก รพท.ดำเนินการ เปลี่ยนแบตเตอรี่ของ UPS ทั้งหมด เรียบร้อยแล้ว ณ สถานีบางบำหรุ จตุจักร ทูงสองห้อง ของโครงการ ระบบรถไฟชานเมือง (สายสีแดง) เพื่อเป็นการติดตามผลการดำเนินงาน ซ่อมบำรุงระบบปรับอากาศของ ห้องเก็บแบตเตอรี่และรวบรวมปัญหา ที่อาจส่งผลกระทบต่อความล่าช้าในการซ่อม บำรุงระบบปรับอากาศฯ เมื่อวันที่ ๑๗ ก.ค. ๒๕๖๘</p> <p>๕. ประสานขอข้อมูล กรณีอุบัติเหตุขบวน รถด่วนพิเศษที่ ๓๒ (ชุมทางหาดใหญ่ - กรุงเทพอภิวัฒน์) เกี่ยวข้องเข้ามาที่ผู้ โดยสาร ระหว่างสถานีควนหินม้าย - สถานีปากตะโก จังหวัดชุมพร เมื่อวันที่ ๖ ก.พ. ๒๕๖๘</p> <p>๖. ประสานขอข้อมูล กรณีอุบัติเหตุรถไฟ ขนรถยนต์ กรณีอุบัติเหตุขบวนรถเร็ว ที่ ๑๖๘ (กันตัง - กรุงเทพอภิวัฒน์) ขนรถยนต์ บริเวณทางลัดผ่านระหว่าง</p>					

รายงานผลการดำเนินงานและผลการเบิกจ่ายตามแผนปฏิบัติการกรมการขนส่งทางราง ประจำปีงบประมาณ พ.ศ. ๒๕๖๘ (ฉบับปรับปรุง ครั้งที่ ๒) (ไตรมาสที่ ๔ : กรกฎาคม - กันยายน ๒๕๖๘)

ที่	โครงการ/กิจกรรม	แผน/ผล การดำเนินงาน ปี ๒๕๖๘				แผน/ผล การเบิกจ่าย ปี ๒๕๖๘		ปัญหา อุปสรรค/หมายเหตุ	หน่วย รับผิดชอบ	
		แผนการดำเนินงาน			ผลการดำเนินงาน (๓๐ ก.ย. ๒๕๖๘)		งบประมาณ ที่ได้รับ จัดสรร (ลบ.)			ผล การเบิกจ่าย (ลบ.) (๓๐ ก.ย. ๒๕๖๘)
		รายละเอียดแผน	ค่าน้ำหนัก (%)	ระยะเวลา ดำเนินการ	รายละเอียดผล (พอสังเขป)	ค่าน้ำหนัก (%)				
					สถานีกันตัง - สถานีตรัง จังหวัดตรัง เมื่อวันที่ ๑๓ มี.ค. ๒๕๖๘ ๗. ลงพื้นที่ตรวจสอบข้อเท็จจริง กรณีอุบัติเหตุขบวนรถบำรุงทางที่ ๑๔๐๖ (ต้นสำโรง - วัดสุวรรณ) ตกรางบริเวณจุดตัดทางรถไฟระหว่างสถานีนครชัยศรี - สถานีวัดจี้วราย จังหวัดนครปฐม เมื่อวันที่ ๒๖ มี.ค. ๒๕๖๘ ๘. ลงพื้นที่ตรวจสอบข้อเท็จจริง กรณีผู้โดยสารพลัดตกขบวนรถธรรมดาที่ ๒๓๗๘ (กบินทร์บุรี - กรุงเทพ) ที่สถานีกรุงเทพ (หัวลำโพง) กรุงเทพมหานคร เมื่อวันที่ ๓ เม.ย. ๒๕๖๘ ๙. ลงพื้นที่ตรวจสอบข้อเท็จจริง กรณีอุบัติเหตุขบวนรถสินค้าที่ ๕๕๓ เฉี่ยวชนรถจักรยานยนต์บริเวณจุดตัดทางรถไฟ กิโลเมตรที่ ๑๑๑+๖๘๕ ระหว่างสถานีบางพระ - สถานีชลบุรี จังหวัดชลบุรี เมื่อวันที่ ๑๓ พ.ค. ๒๕๖๘ ๑๐. ประสานขอข้อมูลเจ้าหน้าที่ รพท. กรณีอุบัติเหตุขบวนรถด่วนพิเศษ ดีเซลราง ขบวนที่ ๔๐ ตกรางระหว่างสถานีวิสัย - พังคา จังหวัดชุมพร เมื่อวันที่ ๒๖ พ.ค. ๒๕๖๘					

รายงานผลการดำเนินงานและผลการเบิกจ่ายตามแผนปฏิบัติการกรมการขนส่งทางราง ประจำปีงบประมาณ พ.ศ. ๒๕๖๘ (ฉบับปรับปรุง ครั้งที่ ๒) (ไตรมาสที่ ๔ : กรกฎาคม - กันยายน ๒๕๖๘)

ที่	โครงการ/กิจกรรม	แผน/ผล การดำเนินงาน ปี ๒๕๖๘				แผน/ผล การเบิกจ่าย ปี ๒๕๖๘		ปัญหา อุปสรรค/หมายเหตุ	หน่วย รับผิดชอบ
		แผนการดำเนินงาน		ผลการดำเนินงาน (๓๐ ก.ย. ๒๕๖๘)		งบประมาณ ที่ได้รับ จัดสรร (ลบ.)	ผล การเบิกจ่าย (ลบ.) (๓๐ ก.ย. ๒๕๖๘)		
		รายละเอียดแผน	ค่าน้ำหนัก (%)	ระยะเวลา ดำเนินการ	รายละเอียดผล (พอสังเขป)				
					<p>๑๑. ประสานขอข้อมูล กรณีรถพ่วง ๑๘ ล้อ เฉี่ยวชนกับขบวนรถไฟตกราง บริเวณ จุดตัดทางรถไฟ หลักกิโลเมตรที่ ๒๒๐/๙ ระหว่างสถานีวัดน่านนคร - สถานีสระแก้ว อำเภอวัดน่านนคร จังหวัดสระแก้ว เมื่อวันที่ ๒๖ มิ.ย. ๒๕๖๘</p> <p>๑๒. ลงพื้นที่ตรวจสอบข้อเท็จจริง กรณี อุบัติเหตุขบวนรถด่วนพิเศษที่ ๓๘๘/๔๖ (สุโขทัย-ลก - กรุงเทพอภิวัฒน์) ตกราง ที่ย่านสถานีกุญบุรี จังหวัดประจวบคีรีขันธ์ เมื่อวันที่ ๙ ส.ค. ๒๕๖๘</p> <p>๑๓. ประสานขอข้อมูลเจ้าหน้าที่ รฟม. และฝ่ายปฏิบัติการ บริษัท นอร์ทเทิร์น บางกอกโมโนเรล จำกัด กรณีขึ้นส่วน ยึดแผ่นเหล็กบริเวณรอยต่อระหว่าง คานทางวิ่ง (finger plate) ชำรุดส่งผลให้ รถไฟฟ้ามหนคร สายสีชมพูให้บริการ บางสถานี เมื่อวันที่ ๒๔ ส.ค. ๒๕๖๘</p> <p>๑๔. ลงพื้นที่ตรวจสอบข้อเท็จจริง กรณี รางนำไฟฟ้า (conductor rail) รถไฟฟ้า มหนคร สายสีชมพูร่วงหล่นส่งผลให้ เปิดบริการเดินรถแบบไม่เต็มรูปแบบ เมื่อวันที่ ๑๔ ก.ย. ๒๕๖๘</p>				

รายงานผลการดำเนินงานและผลการเบิกจ่ายตามแผนปฏิบัติการกรมการขนส่งทางราง ประจำปีงบประมาณ พ.ศ. ๒๕๖๘ (ฉบับปรับปรุง ครั้งที่ ๒) (ไตรมาสที่ ๔ : กรกฎาคม - กันยายน ๒๕๖๘)

ที่	โครงการ/กิจกรรม	แผน/ผล การดำเนินงาน ปี ๒๕๖๘				แผน/ผล การเบิกจ่าย ปี ๒๕๖๘		ปัญหา อุปสรรค/หมายเหตุ	หน่วย รับผิดชอบ
		แผนการดำเนินงาน		ผลการดำเนินงาน (๓๐ ก.ย. ๒๕๖๘)		งบประมาณ ที่ได้รับ จัดสรร (ลบ.)	ผล การเบิกจ่าย (ลบ.) (๓๐ ก.ย. ๒๕๖๘)		
		รายละเอียดแผน	ค่าน้ำหนัก (%)	ระยะเวลา ดำเนินการ	รายละเอียดผล (พอสังเขป)				
					๑๕. ลงพื้นที่ตรวจสอบข้อเท็จจริง กรณี ถนนสามเสนบริเวณหน้าศิริพยาบาล ซึ่งอยู่ในพื้นที่โครงการก่อสร้างรถไฟฟ้า สายสีม่วงใต้ ช่วงเตาปูน – ราษฎร์บูรณะ (วงแหวนกาญจนาภิเษก) สัญญาที่ ๑ เกิดการทรุดตัวเป็นหลุมขนาดใหญ่ เมื่อวันที่ ๒๔ ก.ย. ๒๕๖๘				
	๒. วิเคราะห์ ทหาสาเหตุ และ มาตรการเชิงป้องกันหรือ แนวทางการแก้ไขพร้อม จัดทำรายงานและเสนอแนะ มาตรการเชิงป้องกันต่อ คค.	๖๐	ต.ค. ๖๗ - ก.ย. ๖๘	๑. เสนอ คค. พิจารณามอบหมายให้ รฟท. ดำเนินการตามแนวทางการ ป้องกันอุบัติเหตุ กรณีอุบัติเหตุขบวน รถไฟขบวนรถดี บริเวณทางหลักผ่าน หลักกิโลเมตรที่ ๖๑๒/๑-๒ ระหว่าง สถานีมะลวน - สถานีท่าฉาง อำเภอกำแพง จังหวัดสุราษฎร์ธานี เรียบร้อยแล้ว เมื่อวันที่ ๓๐ ก.ย. ๒๕๖๗ ๒. เสนอ คค. พิจารณามอบหมายให้ รฟท. เร่งดำเนินการประสานงาน เจ้าหน้าที่ท้องถิ่น เพื่อดำเนินการตาม แนวทางการป้องกันอุบัติเหตุ กรณี อุบัติเหตุหัวรถจักรดีเซลขบวนรถดี บริเวณทางผ่านถนนเสมอรัดระหว่าง สถานีพัทยา - สถานีบ้านห้วยขวาง อำเภอบางละมุง จังหวัดชลบุรี เรียบร้อยแล้ว เมื่อวันที่ ๒๑ พ.ย. ๒๕๖๗	๖๐				

รายงานผลการดำเนินงานและผลการเบิกจ่ายตามแผนปฏิบัติการกรมการขนส่งทางราง ประจำปีงบประมาณ พ.ศ. ๒๕๖๘ (ฉบับปรับปรุง ครั้งที่ ๒) (ไตรมาสที่ ๔ : กรกฎาคม - กันยายน ๒๕๖๘)

ที่	โครงการ/กิจกรรม	แผน/ผล การดำเนินงาน ปี ๒๕๖๘				แผน/ผล การเบิกจ่าย ปี ๒๕๖๘		ปัญหา อุปสรรค/หมายเหตุ	หน่วย รับผิดชอบ
		แผนการดำเนินงาน		ผลการดำเนินงาน (๓๐ ก.ย. ๒๕๖๘)		งบประมาณ ที่ได้รับ จัดสรร (ลบ.)	ผล การเบิกจ่าย (ลบ.) (๓๐ ก.ย. ๒๕๖๘)		
		รายละเอียดแผน	ค่าน้ำหนัก (%)	ระยะเวลา ดำเนินการ	รายละเอียดผล (พอสังเขป)				
					<p>๓. เสนอ คค. พิจารณามอบหมายให้ รพท. ดำเนินการตามแนวทางการป้องกันอุบัติเหตุ กรณีอุบัติเหตุขบวนรถสินค้าที่ ๕๑๒ (หินลับ - เชียงรากน้อย) ตกราง บริเวณหลักกิโลเมตรที่ ๑๓๙/๕ ย่าน สถานีรถไฟผาเสด็จ อำเภอแก่งคอย จังหวัดสระบุรี เมื่อวันที่ ๑๘ ธ.ค. ๒๕๖๗</p> <p>๔. จากการลงพื้นที่ ตรวจสอบระบบปรับอากาศพบว่ามีห้องเก็บแบตเตอรี่ที่ไม่ผ่านมาตรฐานจำนวน ๙ ห้อง จากทั้งหมด ๒๖ ห้อง จึงเสนอ คค. พิจารณามอบหมายให้ รพท. ดำเนินการซ่อมบำรุงระบบปรับอากาศ และแก้ไขปัญหาอื่น ๆ เช่น น้ำรั่วซึมบนเพดานห้องสวิตซ์เกียร์ไฟฟ้าแรงสูง เพื่อไม่ให้เกิดผลกระทบต่อให้บริการภายในสถานีหรือการเดินรถเมื่อเกิดเหตุขัดข้องดังกล่าวขึ้น</p> <p>๕. เสนอ คค. พิจารณามอบหมายให้ รพท. พิจารณาดำเนินการกำหนดมาตรการด้านความปลอดภัยในการปฏิบัติงานของผู้รับจ้างในเขตพื้นที่ของ รพท. ที่เข้มงวดมากขึ้น ดังนี้</p>				

รายงานผลการดำเนินงานและผลการเบิกจ่ายตามแผนปฏิบัติราชการกรมการขนส่งทางราง ประจำปีงบประมาณ พ.ศ. ๒๕๖๘ (ฉบับปรับปรุง ครั้งที่ ๒) (ไตรมาสที่ ๔ : กรกฎาคม - กันยายน ๒๕๖๘)

ที่	โครงการ/กิจกรรม	แผน/ผล การดำเนินงาน ปี ๒๕๖๘				แผน/ผล การเบิกจ่าย ปี ๒๕๖๘		ปัญหา อุปสรรค/หมายเหตุ	หน่วย รับผิดชอบ	
		แผนการดำเนินงาน			ผลการดำเนินงาน (๓๐ ก.ย. ๒๕๖๘)		งบประมาณ ที่ได้รับ จัดสรร (ลบ.)			ผล การเบิกจ่าย (ลบ.) (๓๐ ก.ย. ๒๕๖๘)
		รายละเอียดแผน	ค่าน้ำหนัก (%)	ระยะเวลา ดำเนินการ	รายละเอียดผล (พอสังเขป)	ค่าน้ำหนัก (%)				
					<p>๕.๑ ผู้รับจ้างต้องมีการแจ้งการเข้าพื้นที่ เพื่อปฏิบัติงานล่วงหน้าทุกครั้ง และมีเจ้าหน้าที่ฝ่ายการช่างโยธา รพท. ที่รับผิดชอบรับทราบและตรวจความเรียบร้อยก่อนผู้รับจ้างเลิกปฏิบัติงานในแต่ละวันเพื่อให้มั่นใจว่าไม่มีวัสดุและอุปกรณ์อยู่ใกล้เขตโครงสร้างทางรถไฟ</p> <p>๕.๒ กรณีมีการเคลื่อนย้ายวัสดุก่อสร้างจะต้องอยู่ในการควบคุมดูแลของเจ้าหน้าที่ รพท.</p> <p>๕.๓ การส่งมอบงานและพื้นที่ต้องมีการตรวจสอบ โดยให้มีตัวแทนจากรพท. เข้าร่วมเพื่อยืนยันในความปลอดภัยเมื่อวันที่ ๑๔ ก.พ. ๒๕๖๘</p> <p>๖. เสนอ คค. พิจารณามอบหมายให้ รพท. พิจารณาประสานกับองค์การบริหารส่วนตำบลบางหมาก เจ้าของถนนตัดผ่านทางรถไฟ ปิดจุดตัดทาง ลักผ่านที่เกิดอุบัติเหตุร้ายแรงดังกล่าว ตามนโยบายของกระทรวงคมนาคมโดยให้เสนอคณะอนุกรรมการ กลั่นกรองการอนุญาตและแก้ไข ปัญหาจุดตัดทางรถไฟกับถนนระดับ</p>					

รายงานผลการดำเนินงานและผลการเบิกจ่ายตามแผนปฏิบัติการกรมการขนส่งทางราง ประจำปีงบประมาณ พ.ศ. ๒๕๖๘ (ฉบับปรับปรุง ครั้งที่ ๒) (ไตรมาสที่ ๔ : กรกฎาคม - กันยายน ๒๕๖๘)

ที่	โครงการ/กิจกรรม	แผน/ผล การดำเนินงาน ปี ๒๕๖๘				แผน/ผล การเบิกจ่าย ปี ๒๕๖๘		ปัญหาอุปสรรค/หมายเหตุ	หน่วยรับผิดชอบ	
		แผนการดำเนินงาน			ผลการดำเนินงาน (๓๐ ก.ย. ๒๕๖๘)		งบประมาณที่ได้รับจัดสรร (ลบ.)			ผล การเบิกจ่าย (ลบ.) (๓๐ ก.ย. ๒๕๖๘)
		รายละเอียดแผน	ค่าน้ำหนัก (%)	ระยะเวลาดำเนินการ	รายละเอียดผล (พอสังเขป)	ค่าน้ำหนัก (%)				
					<p>จังหวัดของจังหวัดตรัง เพื่อพิจารณาการแก้ไขปัญหาทางลัดผ่านจุดดังกล่าว และในเขตพื้นที่จังหวัดตรังในจุดอื่น ๆ ต่อไปด้วย เมื่อวันที่ ๑๗ มี.ค. ๒๕๖๘</p> <p>๗. เสนอ คค. พิจารณามอบหมายให้ รพท. (ฝ่ายการช่างโยธา) ดำเนินการตามแนวทางการป้องกันอุบัติเหตุกรณีอุบัติเหตุขบวนรถบำรุงทางที่ ๑๔๐๖ (ต้นลำโรง - วัดสุวรรณ) ตกราง บริเวณจุดตัดทางรถไฟ ระหว่างสถานีนครชัยศรี - สถานีวัดจิวราย จังหวัดนครปฐม เมื่อวันที่ ๒๗ มี.ค. ๒๕๖๘</p> <p>๘. เสนอ คค. พิจารณามอบหมายให้ รพท. ดำเนินการตามแนวทางการป้องกันอุบัติเหตุ กรณีผู้โดยสารพลัดตกขบวนรถธรรมดาที่ ๒๗๘ (กบินทร์บุรี - กรุงเทพ) ที่สถานีกรุงเทพ (หัวลำโพง) กรุงเทพมหานคร ให้กำชับและเน้นย้ำพนักงานของ รพท. ให้ปฏิบัติตามขั้นตอนการเดินรถ พ.ศ. ๒๕๔๙ (ขตร. ๒๕๔๙) และคู่มือการปฏิบัติงานด้านการเดินรถสำหรับพนักงานรักษารถอย่างเคร่งครัด เมื่อวันที่ ๑๐ เม.ย. ๒๕๖๘</p>					

รายงานผลการดำเนินงานและผลการเบิกจ่ายตามแผนปฏิบัติราชการกรมการขนส่งทางราง ประจำปีงบประมาณ พ.ศ. ๒๕๖๘ (ฉบับปรับปรุง ครั้งที่ ๒) (ไตรมาสที่ ๔ : กรกฎาคม - กันยายน ๒๕๖๘)

ที่	โครงการ/กิจกรรม	แผน/ผล การดำเนินงาน ปี ๒๕๖๘				แผน/ผล การเบิกจ่าย ปี ๒๕๖๘		ปัญหา อุปสรรค/หมายเหตุ	หน่วย รับผิดชอบ	
		แผนการดำเนินงาน			ผลการดำเนินงาน (๓๐ ก.ย. ๒๕๖๘)		งบประมาณ ที่ได้รับ จัดสรร (ลบ.)			ผล การเบิกจ่าย (ลบ.) (๓๐ ก.ย. ๒๕๖๘)
		รายละเอียดแผน	ค่าน้ำหนัก (%)	ระยะเวลา ดำเนินการ	รายละเอียดผล (พอสังเขป)	ค่าน้ำหนัก (%)				
					๙. เสนอ คค. พิจารณามอบหมายให้ รพท. ดำเนินการตามแนวทางการป้องกัน กรณีอุบัติเหตุขบวนรถสินค้าที่ ๕๕๓ เฉี่ยวชนรถจักรยายนต์บริเวณจุดตัด ทางรถไฟ กิโลเมตรที่ ๑๑๑+๖๘๕ ระหว่างสถานีบางพระ - สถานีชลบุรี จังหวัดชลบุรี ให้ปรับปรุงอุปกรณ์แจ้ง เตือนรถไฟภายในชุมชนกั้นถนน ให้มีการตรวจสอบสองชั้น (Double-check systems) เพื่อป้องกันความ ผิดพลาดจากปัจจัยมนุษย์ และ พิจารณานำวัฒนธรรมการชี้นิ้วและ พุดเพื่อย้ำเตือนความปลอดภัย (Shisa Kanko) ของประเทศญี่ปุ่น มาทดลอง ใช้เพื่อให้พนักงานเกิดสมาธิในการ ทำงาน และลดความผิดพลาดจากการ ปฏิบัติงาน เมื่อวันที่ ๒๓ พ.ค. ๒๕๖๘ ๑๐. เสนอ คค. พิจารณามอบหมายให้ รพท. ดำเนินการตามแนวทาง ป้องกันอุบัติเหตุขบวนรถด่วนพิเศษ ดิเซลรางขบวนที่ ๔๐ ตกรางระหว่าง สถานีวิสัย - ทุ่งคา จังหวัดชุมพร โดยมีรายละเอียดดังต่อไปนี้ ๑๐.๑ ให้กำชับการซ่อมบำรุงรถ					

รายงานผลการดำเนินงานและผลการเบิกจ่ายตามแผนปฏิบัติราชการกรมการขนส่งทางราง ประจำปีงบประมาณ พ.ศ. ๒๕๖๘ (ฉบับปรับปรุง ครั้งที่ ๒) (ไตรมาสที่ ๔ : กรกฎาคม - กันยายน ๒๕๖๘)

ที่	โครงการ/กิจกรรม	แผน/ผล การดำเนินงาน ปี ๒๕๖๘				แผน/ผล การเบิกจ่าย ปี ๒๕๖๘		ปัญหา อุปสรรค/หมายเหตุ	หน่วย รับผิดชอบ	
		แผนการดำเนินงาน			ผลการดำเนินงาน (๓๐ ก.ย. ๒๕๖๘)		งบประมาณ ที่ได้รับ จัดสรร (ลบ.)			ผล การเบิกจ่าย (ลบ.) (๓๐ ก.ย. ๒๕๖๘)
		รายละเอียดแผน	ค่าน้ำหนัก (%)	ระยะเวลา ดำเนินการ	รายละเอียดผล (พอสังเขป)	ค่าน้ำหนัก (%)				
					<p>ขนส่งทางรางโดยเฉพาะอุปกรณ์ ช่วงล่างที่เกี่ยวกับการขับเคลื่อน (traction system) ตามรอบวาระให้อยู่ในสภาพดี</p> <p>๑๐.๒ ให้ความสำคัญในการจัดสรรงบประมาณที่จำเป็นและเพียงพอต่อการซ่อมบำรุงรถขนส่งทางราง โดยเฉพาะรถที่ใช้ทำขบวนรถโดยสารเชิงพาณิชย์ ให้การซ่อมบำรุงเป็นไปตามแผนและรถอยู่ในสภาพพร้อมใช้งาน เมื่อวันที่ ๔ มิ.ย. ๒๕๖๘</p> <p>๑๑. เสนอ คค. พิจารณามอบหมายให้ รฟท. ดำเนินการตามแนวทางการป้องกันอุบัติเหตุ กรณีรถพ่วง ๑๘ ล้อ เฉี่ยวชนกับขบวนรถไฟตกราง บริเวณจุดตัดทางรถไฟ หลักกิโลเมตรที่ ๒๒๐/๙ ระหว่างสถานีวัฒนานคร - สถานีสระแก้ว อำเภอวัฒนานคร จังหวัดสระแก้ว โดยมีรายละเอียดดังต่อไปนี้</p> <p>๑๑.๑ ติดตั้งป้ายจราจรเพิ่มเติมให้ครบถ้วน และตีเส้นเครื่องหมายจราจร “เส้นหยุด” สีขาวบนพื้นทางก่อนถึงจุดตัดทางรถไฟไม่น้อยกว่า ๕ เมตร และเส้นชะลอความเร็ว</p>					

รายงานผลการดำเนินงานและผลการเบิกจ่ายตามแผนปฏิบัติการกรมการขนส่งทางราง ประจำปีงบประมาณ พ.ศ. ๒๕๖๘ (ฉบับปรับปรุง ครั้งที่ ๒) (ไตรมาสที่ ๔ : กรกฎาคม - กันยายน ๒๕๖๘)

ที่	โครงการ/กิจกรรม	แผน/ผล การดำเนินงาน ปี ๒๕๖๘				แผน/ผล การเบิกจ่าย ปี ๒๕๖๘		ปัญหา อุปสรรค/หมายเหตุ	หน่วย รับผิดชอบ
		แผนการดำเนินงาน		ผลการดำเนินงาน (๓๐ ก.ย. ๒๕๖๘)		งบประมาณ ที่ได้รับ จัดสรร (ลบ.)	ผล การเบิกจ่าย (ลบ.) (๓๐ ก.ย. ๒๕๖๘)		
		รายละเอียดแผน	ค่าน้ำหนัก (%)	ระยะเวลา ดำเนินการ	รายละเอียดผล (พอสังเขป)				
					<p>(Rumble Strips) บริเวณจุดตัดทางรถไฟตามแบบมาตรฐานของ รฟท. ๑๑.๒ ติดตั้งกล้องโทรทัศน์วงจรปิด (CCTV) พร้อมทั้งติดตั้งระบบตรวจจับสิ่งกีดขวางทางรถไฟ บริเวณจุดตัดทางรถไฟ เพื่อให้สถานีที่รับผิดชอบจุดตัดนั้น ๆ ทราบว่า มียานพาหนะกีดขวางทางรถไฟหรือไม่ เมื่อวันที่ ๑ ก.ค. ๒๕๖๘</p> <p>๑๒. เสนอ คค. พิจารณามอบหมายให้ รฟท. ดำเนินการตามแนวทางการป้องกันอุบัติเหตุ ในเรื่องการป้องกันอุบัติเหตุรถไฟตกราง กรณีอุบัติเหตุขบวนรถด่วนพิเศษที่ ๓๘/๔๖ (สุโขทัย-ลก-กรุงเทพฯอภิวัฒน์) ตกรางที่ยานสถานีกุยบุรี จังหวัดประจวบคีรีขันธ์ โดยมีรายละเอียดดังต่อไปนี้</p> <p>๑๒.๑ ให้พิจารณากำหนดคุณสมบัติของวัสดุและอุปกรณ์ยึดรางลิ้นให้เป็นไปตามมาตรฐานสากล โดยใช้แป้นเกลียวชนิดกันคลาย (self-locking nut)</p> <p>๑๒.๒ ทำเครื่องหมายตรวจสอบการคลายและการเคลื่อนตัวของอุปกรณ์ไว้บริเวณฐานราง หากพบว่า มีการคลายของ</p>				

รายงานผลการดำเนินงานและผลการเบิกจ่ายตามแผนปฏิบัติการกรมการขนส่งทางราง ประจำปีงบประมาณ พ.ศ. ๒๕๖๘ (ฉบับปรับปรุง ครั้งที่ ๒) (ไตรมาสที่ ๔ : กรกฎาคม - กันยายน ๒๕๖๘)

ที่	โครงการ/กิจกรรม	แผน/ผล การดำเนินงาน ปี ๒๕๖๘				แผน/ผล การเบิกจ่าย ปี ๒๕๖๘		ปัญหา อุปสรรค/หมายเหตุ	หน่วย รับผิดชอบ	
		แผนการดำเนินงาน			ผลการดำเนินงาน (๓๐ ก.ย. ๒๕๖๘)		งบประมาณ ที่ได้รับ จัดสรร (ลบ.)			ผล การเบิกจ่าย (ลบ.) (๓๐ ก.ย. ๒๕๖๘)
		รายละเอียดแผน	ค่าน้ำหนัก (%)	ระยะเวลา ดำเนินการ	รายละเอียดผล (พอสังเขป)	ค่าน้ำหนัก (%)				
					<p>เป็นเกลียว หรือการเคลื่อนของอุปกรณ์ ให้แก้ไขให้ดำเนินการขันหรือปรับให้อยู่ในตำแหน่งที่ถูกต้อง</p> <p>๑๒.๓ ให้กำชับคณะกรรมการตรวจร่วม ประจํา ดำเนินการตรวจสอบอุปกรณ์ ยึดลิ้นราง (lock device) อย่างเคร่งครัด ทุกครั้ง พร้อมทั้งให้นายตรวจทางตรวจดูแลให้อุปกรณ์ยึดอยู่ในสภาพสมบูรณ์ หากพบการคลายของสลักเกลียว ให้รับขันแน่นหรือแก้ไขทันที</p> <p>๑๒.๔ พิจารณารื้อย้ายการก่องเก็บวัสดุ อุปกรณ์ก่อสร้างที่ก่องไว้ในเขตระบบ รถขนส่งทางรางไปอยู่บริเวณด้านนอก เขตระบบรถขนส่งทางรางห่างจาก กึ่งกลางทางรถไฟริมนอกสุดอย่างน้อย ๓ เมตร เพื่อลดความรุนแรง กรณี รถขนส่งทางรางตกวางไปชนวัสดุก่องเก็บ ดังกล่าว เมื่อวันที่ ๑๕ ส.ค. ๒๕๖๘</p> <p>๑๓. เสนอ คค. พิจารณามอบหมายให้ รฟม. ดำเนินการตามแนวทางการป้องกัน อุบัติเหตุ โนกรณีขึ้นส่วนยึดแผ่นเหล็ก บริเวณรอยต่อระหว่างคานทางวิ่ง (finger plate) ชำรุดส่งผลให้รถไฟฟ้ามหานคร สายสีชมพูปิดให้บริการ</p>					

รายงานผลการดำเนินงานและผลการเบิกจ่ายตามแผนปฏิบัติการกรมการขนส่งทางราง ประจำปีงบประมาณ พ.ศ. ๒๕๖๘ (ฉบับปรับปรุง ครั้งที่ ๒) (ไตรมาสที่ ๔ : กรกฎาคม - กันยายน ๒๕๖๘)

ที่	โครงการ/กิจกรรม	แผน/ผล การดำเนินงาน ปี ๒๕๖๘				แผน/ผล การเบิกจ่าย ปี ๒๕๖๘		ปัญหา อุปสรรค/หมายเหตุ	หน่วย รับผิดชอบ	
		แผนการดำเนินงาน			ผลการดำเนินงาน (๓๐ ก.ย. ๒๕๖๘)		งบประมาณ ที่ได้รับ จัดสรร (ลบ.)			ผล การเบิกจ่าย (ลบ.) (๓๐ ก.ย. ๒๕๖๘)
		รายละเอียดแผน	ค่าน้ำหนัก (%)	ระยะเวลา ดำเนินการ	รายละเอียดผล (พอสังเขป)	ค่าน้ำหนัก (%)				
					<p>บางสถานี ให้ดำเนินการตรวจสอบ และวิเคราะห์หาสาเหตุที่ทำให้สลักเกลียวขาด (Root Cause Analysis) เช่น ตรวจสอบการวิบัติและคุณสมบัติ ในการรับแรงของสลักเกลียวที่ขาดการ ออกแบบ/ติดตั้ง socket bolt รวมทั้ง ตรวจสอบตำแหน่ง และสลักยึดแผ่นเหล็ก (Finger plate) บริเวณรอยต่อคานทางวิ่งตลอดแนวเส้นทางเดินรถไฟฟ้ามหานครตามรอบวาระซ่อมบำรุง รวมทั้งอาจพิจารณาเปลี่ยนวัสดุสลัก (socket bolt) ที่มีความมั่นคงแข็งแรง เมื่อวันที่ ๑๐ ก.ย. ๒๕๖๘</p> <p>๑๔. เสนอ คค. พิจารณามอบหมายให้ รฟม. ดำเนินการตามแนวทางการป้องกันอุบัติเหตุ ในกรณีรางนำไฟฟ้า (conductor rail) รถไฟฟ้ามหานคร สายสีชมพูร่วงหล่นส่งผลให้เปิดบริการเดินรถแบบไม่เต็มรูปแบบ ตรวจสอบและวิเคราะห์หาสาเหตุที่ทำให้อุปกรณ์ขาจับไฟฟ้า (collector shoe) ของขบวนรถ กระแทกกับรางนำไฟฟ้า (conductor rail) ตรวจสอบความมั่นคงแข็งแรงของ อุปกรณ์ขาจับไฟฟ้า (collector shoe)</p>					

รายงานผลการดำเนินงานและผลการเบิกจ่ายตามแผนปฏิบัติการกรมการขนส่งทางราง ประจำปีงบประมาณ พ.ศ. ๒๕๖๘ (ฉบับปรับปรุง ครั้งที่ ๒) (ไตรมาสที่ ๔ : กรกฎาคม - กันยายน ๒๕๖๘)

ที่	โครงการ/กิจกรรม	แผน/ผล การดำเนินงาน ปี ๒๕๖๘				แผน/ผล การเบิกจ่าย ปี ๒๕๖๘		ปัญหา อุปสรรค/หมายเหตุ	หน่วย รับผิดชอบ
		แผนการดำเนินงาน		ผลการดำเนินงาน (๓๐ ก.ย. ๒๕๖๘)		งบประมาณ ที่ได้รับ จัดสรร (ลบ.)	ผล การเบิกจ่าย (ลบ.) (๓๐ ก.ย. ๒๕๖๘)		
		รายละเอียดแผน	ค่าน้ำหนัก (%)	ระยะเวลา ดำเนินการ	รายละเอียดผล (พอสังเขป)				
					<p>และตรวจสอบสภาพความสมบูรณ์ การหลวมของตัวยึดและแนวระดับราง ของตำแหน่งแนวรางนำไฟฟ้า (alignment of conductor rail) โดยใช้ เครื่องมือหรืออุปกรณ์ที่มีประสิทธิภาพ เพื่อตรวจสอบการเคลื่อนตัวอยู่เป็นประจำให้อยู่ในค่ามาตรฐานการออกแบบอย่างเคร่งครัด รวมทั้งพิจารณา ความเป็นไปได้ในการแบ่งช่วงความยาว ของรางนำไฟฟ้า (conductor rail) เป็นช่วงที่สั้นลง และมีการจ่าย กระแสไฟฟ้าได้เป็นช่วง ๆ เพื่อป้องกัน ไม่ให้เกิดผลกระทบต่อการเดินรถเป็น วงกว้าง และพิจารณาความเป็นไปได้ ในการออกแบบอุปกรณ์ยึดรางไฟฟ้า ให้มีความมั่นคงแข็งแรงมากยิ่งขึ้น เพื่อป้องกันการร่วงหล่นของรางนำไฟฟ้า อีกชั้นหนึ่ง (fail-safe) ซึ่งจะช่วยลด และป้องกันความเสียหายที่อาจเกิดขึ้น กับระบบรถไฟฟ้าได้ เมื่อวันที่ ๑๙ ก.ย. ๒๕๖๘</p> <p>๑๕. เสนอ คค. พิจารณามอบหมายให้ รพม. ดำเนินการตามแนวทางการป้องกัน อุบัติเหตุโดยเร็วในกรณีถนนสามเสน</p>				

รายงานผลการดำเนินงานและผลการเบิกจ่ายตามแผนปฏิบัติการกรมการขนส่งทางราง ประจำปีงบประมาณ พ.ศ. ๒๕๖๘ (ฉบับปรับปรุง ครั้งที่ ๒) (ไตรมาสที่ ๔ : กรกฎาคม - กันยายน ๒๕๖๘)

ที่	โครงการ/กิจกรรม	แผน/ผล การดำเนินงาน ปี ๒๕๖๘				แผน/ผล การเบิกจ่าย ปี ๒๕๖๘		ปัญหา อุปสรรค/หมายเหตุ	หน่วย รับผิดชอบ	
		แผนการดำเนินงาน			ผลการดำเนินงาน (๓๐ ก.ย. ๒๕๖๘)		งบประมาณ ที่ได้รับ จัดสรร (ลบ.)			ผล การเบิกจ่าย (ลบ.) (๓๐ ก.ย. ๒๕๖๘)
		รายละเอียดแผน	ค่าน้ำหนัก (%)	ระยะเวลา ดำเนินการ	รายละเอียดผล (พอสังเขป)	ค่าน้ำหนัก (%)				
					<p>บริเวณหน้าซีรพยาบาล ซึ่งอยู่ในพื้นที่โครงการก่อสร้างรถไฟฟ้าสายสีม่วงใต้ ช่วงเตาปูน - ราชบุรีบูรณะ (วงแหวนกาญจนาภิเษก) สัญญาที่ ๑ เกิดการทรุดตัวเป็นหลุมขนาดใหญ่ ให้ดำเนินการร่วมกับหน่วยงานและองค์กรวิชาชีพที่เกี่ยวข้องด้านวิศวกรรม ตรวจสอบสาเหตุที่แท้จริงของการเกิดเหตุดังกล่าวโดยใช้กระบวนการทางนิติวิศวกรรม (Forensic Engineering) ว่าตรงกับข้อสันนิษฐานหรือไม่ และพิจารณาแนวทางการแก้ไขและเสริมความแข็งแรงของรอยต่อโครงสร้างระหว่างกำแพงสถานีและโครงสร้างอุโมงค์ซึ่งอาจเป็นจุดเสี่ยงต่อการเกิดอุบัติเหตุ รวมทั้งพิจารณาติดตั้งระบบเซนเซอร์เพื่อตรวจวัดการทรุดตัวและแรงดันดินแบบ Real Time เป็นระยะโดยหากพบว่ามีทรุดตัวเกินกว่าค่ามาตรฐานหรือมีวจาจรมีลักษณะผิดปกติให้ผู้เกี่ยวข้องรีบตรวจสอบโดยทันทีเมื่อวันที่ ๒๖ ก.ย. ๒๕๖๘</p>					

รายงานผลการดำเนินงานและผลการเบิกจ่ายตามแผนปฏิบัติการกรมการขนส่งทางราง ประจำปีงบประมาณ พ.ศ. ๒๕๖๘ (ฉบับปรับปรุง ครั้งที่ ๒) (ไตรมาสที่ ๔ : กรกฎาคม - กันยายน ๒๕๖๘)

ที่	โครงการ/กิจกรรม	แผน/ผล การดำเนินงาน ปี ๒๕๖๘				แผน/ผล การเบิกจ่าย ปี ๒๕๖๘		ปัญหาอุปสรรค/หมายเหตุ	หน่วยรับผิดชอบ	
		แผนการดำเนินงาน		ผลการดำเนินงาน (๓๐ ก.ย. ๒๕๖๘)		งบประมาณที่ได้รับจัดสรร (ลบ.)	ผล การเบิกจ่าย (ลบ.) (๓๐ ก.ย. ๒๕๖๘)			
		รายละเอียดแผน	ค่าน้ำหนัก (%)	ระยะเวลาดำเนินการ	รายละเอียดผล (พอสังเขป)					ค่าน้ำหนัก (%)
๕	แนวทางการติดตามการดำเนินการให้เป็นไปตามมาตรฐานที่ ขร. กำหนด	<b>✓ ดำเนินการแล้วเสร็จ</b>				๑๐๐	(ไม่มี)	(ไม่มี)	ปัญหาอุปสรรค : ผู้ให้บริการระบบการขนส่งทางราง (operator) ตอบแบบสอบถามและแบบติดตามฯ ไม่ครบทุกหน่วยงานและล่าช้ากว่าระยะเวลาที่กำหนด รวมทั้งข้อแบบสอบถามและเอกสารที่เกี่ยวข้องอาจมีจำนวนมาก จึงต้องใช้ระยะเวลาพิจารณารายละเอียดเป็นระยะเวลานาน	กมป.
	๑. เตรียมข้อมูล (แบบติดตามหนังสือขอความอนุเคราะห์)	๓๐	ต.ค. ๖๗ - มี.ค. ๖๘	กมป. ได้จัดเตรียมข้อมูลแล้วเสร็จ (แบบติดตาม หนังสือขอความอนุเคราะห์) และรายงานให้ อชร. ทราบแล้ว เมื่อวันที่ ๔ ก.พ. ๒๕๖๘	๓๐					
	๒. ส่งหนังสือขอความอนุเคราะห์	๓๐	ต.ค. ๖๗ - มี.ค. ๖๘	กมป. ได้ส่งหนังสือขอความอนุเคราะห์เรื่อง แบบสอบถามและแบบติดตามการดำเนินการตามมาตรฐานการขนส่งทางรางด้านไฟฟ้าและอาณัติสัญญาณ เมื่อวันที่ ๑๑ ก.พ. ๒๕๖๘ โดยแจ้งกลับภายในวันที่ ๑๕ มี.ค. ๒๕๖๘	๓๐					
	๓. รวบรวมข้อมูลจากแบบสอบถามและแบบติดตามการดำเนินการตามมาตรฐานการขนส่งทางราง	๒๐	ต.ค. ๖๗ - มี.ค. ๖๘	ดำเนินการรวบรวมแบบสอบถามและแบบติดตามจากหน่วยงานที่เกี่ยวข้องแล้วเสร็จ	๒๐					
	๔. สรุปผลการดำเนินงาน	๒๐	เม.ย. - ก.ย. ๖๘	กมป. ได้จัดทำสรุปผลการดำเนินงานเรียบร้อยแล้ว เมื่อวันที่ ๒๒ พ.ค. ๒๕๖๘ โดยรายงานผลการติดตามและประเมินผล การดำเนินการตามมาตรฐานการขนส่งทางรางให้ อชร. ทราบและมอบหมายให้หน่วยงานภายในที่เกี่ยวข้องดำเนินการต่อไป	๒๐					

รายงานผลการดำเนินงานและผลการเบิกจ่ายตามแผนปฏิบัติการกรมการขนส่งทางราง ประจำปีงบประมาณ พ.ศ. ๒๕๖๘ (ฉบับปรับปรุง ครั้งที่ ๒) (ไตรมาสที่ ๔ : กรกฎาคม - กันยายน ๒๕๖๘)

ที่	โครงการ/กิจกรรม	แผน/ผล การดำเนินงาน ปี ๒๕๖๘				แผน/ผล การเบิกจ่าย ปี ๒๕๖๘		ปัญหา อุปสรรค/หมายเหตุ	หน่วย รับผิดชอบ
		แผนการดำเนินงาน		ผลการดำเนินงาน (๓๐ ก.ย. ๒๕๖๘)		งบประมาณ ที่ได้รับ จัดสรร (ลบ.)	ผล การเบิกจ่าย (ลบ.) (๓๐ ก.ย. ๒๕๖๘)		
		รายละเอียดแผน	ค่าน้ำหนัก (%)	ระยะเวลา ดำเนินการ	รายละเอียดผล (พอสังเขป)				
๖	จัดทำข้อมูลการนำมาตรฐานการขนส่งทางรางของผู้ให้บริการระบบรางไปใช้	<b>✓ ดำเนินการแล้วเสร็จ</b>		๑๐๐	(ไม่มี)	(ไม่มี)	(ไม่มี)	กมป.	
	๑. จัดทำข้อมูลมาตรฐานของ ขร. ที่ผู้ให้บริการระบบราง นำไปปรับใช้	๕๐	ต.ค. ๖๗ - ก.ย. ๖๘	กมป. ได้มีการจัดทำข้อมูลมาตรฐานทางระบบรางที่ผู้ให้บริการระบบรางนำไปใช้ในรูปแบบ google sheet <a href="https://docs.google.com/spreadsheets/d/๑-๐๓ASAEKSoL๒F๑mhFtPWP๙qE_-hN๙unifyTZ-PquyoE/edit?gid=๗๐๕๖๙๗๖๙๗#gid=๗๐๕๖๙๗๖๙๗">https://docs.google.com/spreadsheets/d/๑-๐๓ASAEKSoL๒F๑mhFtPWP๙qE_-hN๙unifyTZ-PquyoE/edit?gid=๗๐๕๖๙๗๖๙๗#gid=๗๐๕๖๙๗๖๙๗</a>	๕๐				
	๒. เผยแพร่ข้อมูลการนำมาตรฐานของ ขร. ไปใช้รายปี	๕๐ (๑ ครั้งต่อปี)	ต.ค. ๖๗ - ก.ย. ๖๘	กมป. ได้จัดทำข้อมูลการนำมาตรฐานการขนส่งทางรางของผู้ให้บริการระบบรางไปใช้เรียบร้อยแล้ว โดยจัดทำในรูปแบบอินโฟกราฟิก (infographic) และได้มีหนังสือ ที่ คค ๐๙๐๔.๔/๓๘๙ ลงวันที่ ๓๐ ก.ย. ๒๕๖๘ เสนอ อขร. เพื่อขอประชาสัมพันธ์เผยแพร่ข้อมูลดังกล่าวผ่านช่องทางต่าง ๆ ของ ขร. เพื่อสร้างความรู้ความเข้าใจแก่ประชาชนทั่วไปและหน่วยงานที่เกี่ยวข้อง	๕๐				

รายงานผลการดำเนินงานและผลการเบิกจ่ายตามแผนปฏิบัติการกรมการขนส่งทางราง ประจำปีงบประมาณ พ.ศ. ๒๕๖๘ (ฉบับปรับปรุง ครั้งที่ ๒) (ไตรมาสที่ ๔ : กรกฎาคม - กันยายน ๒๕๖๘)

ที่	โครงการ/กิจกรรม	แผน/ผล การดำเนินงาน ปี ๒๕๖๘					แผน/ผล การเบิกจ่าย ปี ๒๕๖๘		ปัญหา อุปสรรค/หมายเหตุ	หน่วย รับผิดชอบ	
		แผนการดำเนินงาน			ผลการดำเนินงาน (๓๐ ก.ย. ๒๕๖๘)		งบประมาณ ที่ได้รับ จัดสรร (ลบ.)	ผล การเบิกจ่าย (ลบ.) (๓๐ ก.ย. ๒๕๖๘)			
		รายละเอียดแผน	ค่าน้ำหนัก (%)	ระยะเวลา ดำเนินการ	รายละเอียดผล (พอสังเขป)	ค่าน้ำหนัก (%)					
พันธกิจ M๓ กำกับดูแลการขนส่งทางรางให้เป็นไปตามกฎหมาย											
กลยุทธ์ M๓๑๑ การกำหนดมาตรฐานและมาตรการกำกับดูแลการขนส่งทางราง จำนวน ๔ โครงการ/กิจกรรม ดังนี้											
๑	โครงการศึกษาการกำหนดอัตราขั้นสูงและหลักเกณฑ์การทบทวนอัตราค่าขนส่ง ค่าใช้ประโยชน์จากราง ค่าบริการในการประกอบกิจการขนส่งทางราง	<b>✓ ดำเนินการแล้วเสร็จ</b>					๑๐๐	๑๑.๒๕๐๐ (วงเงินรวม ๑๕.๐๐๐๐)	๑๑.๒๕๐๐	(ไม่มี)	กยร.(ยว.)
	๑. ดำเนินการตามงวดงานที่ ๒ รายงานความก้าวหน้า (Progress Report)	๒๕	ต.ค. - ธ.ค. ๖๗	กยร. มีหนังสือ ที่ คค ๐๙๐๕.๔/๑๒๑๐ ลงวันที่ ๒๕ ธ.ค. ๒๕๖๗ รายงานผลตรวจรับพัสดุในงานจ้างที่ปรึกษา โครงการฯ งวดที่ ๒ รายงานความก้าวหน้า (Progress Report)	๒๕						
	๒. ดำเนินการตามงวดงานที่ ๓ รายงานฉบับกลาง (Interim Report)	๒๕	ธ.ค. ๖๗ - มี.ค. ๖๘	กยร. มีหนังสือ ที่ คค ๐๙๐๕.๔/๒๓๖ ลงวันที่ ๒๐ มี.ค. ๒๕๖๘ รายงานผลตรวจรับพัสดุในงานจ้างที่ปรึกษา โครงการฯ งวดที่ ๓ รายงานฉบับกลาง (Interim Report)	๒๕						
	๓. ดำเนินการตามงวดงานที่ ๔ ร่างรายงานฉบับสมบูรณ์ (Draft Final Report)	๒๕	มี.ค. - มิ.ย. ๖๘	๑. กยร. มีหนังสือ ที่ คค ๐๙๐๕.๔/๕๒๖ ลงวันที่ ๒๐ มิ.ย. ๒๕๖๘ รายงานผลตรวจรับพัสดุในงานจ้างที่ปรึกษา โครงการฯ งวดที่ ๔ ร่างรายงานฉบับสมบูรณ์ (Draft Final Report) ให้ที่ปรึกษาแก้ไขร่างรายงานฉบับสมบูรณ์ (Draft Final Report) ๒. กยร. มีหนังสือ ที่ คค ๐๙๐๕.๔/๘๐๖ ลงวันที่ ๓ ก.ย. ๒๕๖๘ ๒๕๖๘ รายงานผล	๒๕						

รายงานผลการดำเนินงานและผลการเบิกจ่ายตามแผนปฏิบัติราชการกรมการขนส่งทางราง ประจำปีงบประมาณ พ.ศ. ๒๕๖๘ (ฉบับปรับปรุง ครั้งที่ ๒) (ไตรมาสที่ ๔ : กรกฎาคม - กันยายน ๒๕๖๘)

ที่	โครงการ/กิจกรรม	แผน/ผล การดำเนินงาน ปี ๒๕๖๘				แผน/ผล การเบิกจ่าย ปี ๒๕๖๘		ปัญหา อุปสรรค/หมายเหตุ	หน่วย รับผิดชอบ	
		แผนการดำเนินงาน		ผลการดำเนินงาน (๓๐ ก.ย. ๒๕๖๘)		งบประมาณ ที่ได้รับ จัดสรร (ลบ.)	ผล การเบิกจ่าย (ลบ.) (๓๐ ก.ย. ๒๕๖๘)			
		รายละเอียดแผน	ค่าน้ำหนัก (%)	ระยะเวลา ดำเนินการ	รายละเอียดผล (พอสังเขป)					ค่าน้ำหนัก (%)
					ตรวจรับพัสดุในงานจ้างที่ปรึกษา โครงการฯ งวดที่ ๔ ร่างรายงานฉบับสมบูรณ์ (Draft Final Report) (ฉบับปรับปรุง) ครั้งที่ ๒					
		๔. ดำเนินการตามงวดงานที่ ๕ รายงานฉบับสมบูรณ์ (Final Report) และรายงานสรุปสำหรับผู้บริหาร (Executive Summary Report)	๒๕	มิ.ย. - ก.ย. ๖๘	กยร. มีหนังสือ ที่ คค ๐๙๐๕.๔/๘๘๘ ลงวันที่ ๒๓ ก.ย. ๒๕๖๘ รายงานผลตรวจรับพัสดุในงานจ้างที่ปรึกษา โครงการฯ งวดที่ ๕ รายงานฉบับสมบูรณ์ (Final Report)	๒๕				
๒	โครงการศึกษาและจัดทำมาตรการกำกับดูแลการปล่อยก๊าซเรือนกระจกและลดมลภาวะทางอากาศในภาคขนส่งทางราง	<b>✔ ดำเนินการแล้วเสร็จ</b>				<b>๑๐๐</b>	๑๑.๗๑๒๔ (วงเงินรวม ๑๔.๖๔๐๕)	๑๑.๖๗๑๙ (วงเงินลงนามในสัญญา ๑๑.๖๗๑๙)	หมายเหตุ: เบิกจ่ายแล้วเสร็จตามวงเงินในสัญญา	กกร.(กฐ.)
		๑. ดำเนินการตามงวดงานที่ ๒ รายงานความก้าวหน้า	๒๕	ต.ค. - ธ.ค. ๖๗	ที่ปรึกษาได้มีหนังสือส่งมอบงานงวดที่ ๒ เมื่อวันที่ ๓๑ ต.ค. ๒๕๖๗ และประชุมคณะกรรมการตรวจรับพัสดุในงานจ้างที่ปรึกษา ครั้งที่ ๒ เมื่อวันที่ ๒ ธ.ค. ๒๕๖๗ และมีหนังสือ ที่ คค ๐๙๐๓.๔/๖๓๑ ลงวันที่ ๑๓ ธ.ค. ๒๕๖๗ รายงานผลการตรวจรับพัสดุฯ เรียบร้อยแล้ว	๒๕				
		๒. ดำเนินการตามงวดงานที่ ๓ รายงานฉบับกลาง	๒๕	ม.ค. - มี.ค. ๖๘	ที่ปรึกษาได้มีหนังสือส่งมอบงานงวดที่ ๓ เมื่อวันที่ ๒๘ ก.พ. ๒๕๖๘ และประชุมคณะกรรมการตรวจรับพัสดุในงานจ้างที่ปรึกษา ครั้งที่ ๓ เมื่อวันที่ ๑๔ มี.ค. ๒๕๖๘ และมีหนังสือ ที่ คค ๐๙๐๓.๔/๑๓๓ ลงวันที่	๒๕				

รายงานผลการดำเนินงานและผลการเบิกจ่ายตามแผนปฏิบัติการกรมการขนส่งทางราง ประจำปีงบประมาณ พ.ศ. ๒๕๖๘ (ฉบับปรับปรุง ครั้งที่ ๒) (ไตรมาสที่ ๔ : กรกฎาคม - กันยายน ๒๕๖๘)

ที่	โครงการ/กิจกรรม	แผน/ผล การดำเนินงาน ปี ๒๕๖๘				แผน/ผล การเบิกจ่าย ปี ๒๕๖๘		ปัญหา อุปสรรค/หมายเหตุ	หน่วย รับผิดชอบ	
		แผนการดำเนินงาน			ผลการดำเนินงาน (๓๐ ก.ย. ๒๕๖๘)		งบประมาณ ที่ได้รับ จัดสรร (ลบ.)			ผล การเบิกจ่าย (ลบ.) (๓๐ ก.ย. ๒๕๖๘)
		รายละเอียดแผน	ค่าน้ำหนัก (%)	ระยะเวลา ดำเนินการ	รายละเอียดผล (พอสังเขป)	ค่าน้ำหนัก (%)				
					๒๖ มี.ค. ๒๕๖๘ รายงานผลการตรวจรับพัสดุฯ เรียบร้อยแล้ว					
		๓. ดำเนินการตามงวดงานที่ ๔ (ร่าง) รายงานฉบับสมบูรณ์	๒๕	เม.ย. - มิ.ย. ๖๘	๑. ที่ปรึกษาได้มีหนังสือส่งมอบงานงวดที่ ๔ เมื่อวันที่ ๒๙ พ.ค. ๒๕๖๘ และประชุมคณะกรรมการตรวจรับพัสดุในงานจ้างที่ปรึกษา ครั้งที่ ๔-๒/๒๕๖๘ เมื่อวันที่ ๑๙ มิ.ย. ๒๕๖๘ โดยที่ประชุมฯ มีมติไม่รับ (ร่าง) รายงานฉบับสมบูรณ์ โดยให้ที่ปรึกษาไปดำเนินการแก้ไขให้เป็นไปตามขอบเขตงานจ้างที่ปรึกษาที่กำหนดในสัญญาให้แล้วเสร็จ ก่อนส่งมอบงานงวดที่ ๔ ครั้งที่ ๒ ภายในวันที่ ๙ ก.ค. ๒๕๖๘ ๒. ที่ปรึกษาได้มีหนังสือส่งมอบงานงวดที่ ๔ ฉบับปรับปรุง เมื่อวันที่ ๙ ก.ค. ๒๕๖๘ และประชุมคณะกรรมการตรวจรับพัสดุในงานจ้างที่ปรึกษา ครั้งที่ ๔-๒ เมื่อวันที่ ๑ ส.ค. ๒๕๖๘ และมีหนังสือ ด่วนที่สุด ที่ คค ๐๙๐๓.๔/๒๙๙ ลงวันที่ ๒๑ ส.ค. ๒๕๖๘ รายงานผลการตรวจรับพัสดุฯ เรียบร้อยแล้ว	๒๕				

รายงานผลการดำเนินงานและผลการเบิกจ่ายตามแผนปฏิบัติการกรมการขนส่งทางราง ประจำปีงบประมาณ พ.ศ. ๒๕๖๘ (ฉบับปรับปรุง ครั้งที่ ๒) (ไตรมาสที่ ๔ : กรกฎาคม - กันยายน ๒๕๖๘)

ที่	โครงการ/กิจกรรม	แผน/ผล การดำเนินงาน ปี ๒๕๖๘				แผน/ผล การเบิกจ่าย ปี ๒๕๖๘		ปัญหาอุปสรรค/หมายเหตุ	หน่วยรับผิดชอบ
		แผนการดำเนินงาน		ผลการดำเนินงาน (๓๐ ก.ย. ๒๕๖๘)		งบประมาณที่ได้รับจัดสรร (ลบ.)	ผลการเบิกจ่าย (ลบ.) (๓๐ ก.ย. ๒๕๖๘)		
		รายละเอียดแผน	ค่าน้ำหนัก (%)	ระยะเวลาดำเนินการ	รายละเอียดผล (พอสังเขป)				
		๔. ดำเนินการตามงวดงานที่ ๕ รายงานฉบับสมบูรณ์	๒๕	ก.ค. - ก.ย. ๖๘	ที่ปรึกษาได้มีหนังสือส่งมอบงานงวดที่ ๕ เมื่อวันที่ ๒๗ ส.ค. ๒๕๖๘ และประชุมคณะกรรมการตรวจรับพัสดุในงานจ้างที่ปรึกษา ครั้งที่ ๕๓ เมื่อวันที่ ๙ ก.ย. ๒๕๖๘ และมีหนังสือด่วนที่สุดที่ คค ๐๙๐๓.๔/๓๗๐ ลงวันที่ ๑๖ ก.ย. ๒๕๖๘ รายงานผลการตรวจรับพัสดุ เรียบร้อยแล้ว	๒๕			
๓	จัดทำมาตรฐานด้านการประกอบกิจการขนส่งทางรางและการให้บริการ	✔ ดำเนินการแล้วเสร็จ		๑๐๐	(ไม่มี)	(ไม่มี)	(ไม่มี)	กกร.(กธ.)	
		๑. ศึกษารวบรวมข้อมูลดัชนีราคาผู้บริโภค ประจำปี ๒๕๖๗	๕๐	ต.ค. ๖๗ - มี.ค. ๖๘	รวบรวมข้อมูลดัชนีราคาผู้บริโภค ประจำปี ๒๕๖๗	๕๐			
		๒. ทบทวนมาตรฐานการกำหนดอัตราขั้นสูงของค่าโดยสารรถไฟฟ้า ประจำปี ๒๕๖๘	๕๐	ต.ค. ๖๗ - มี.ค. ๖๘	ขร. ได้มีหนังสือ ที่ คค ๐๙๐๓.๒/๑๕๙ ลงวันที่ ๓๑ ม.ค. ๒๕๖๘ ถึง คค. เพื่อเสนอหลักเกณฑ์กำหนดอัตราค่าโดยสารระบบขนส่งมวลชนทางรางในกรุงเทพมหานคร และปริมณฑล ในปี ๒๕๖๘ ให้มีความเหมาะสมและเป็นปัจจุบัน โดย รปค. พิจารณาเห็นสมควรให้ รฟท. และ รฟม. พิจารณารับหลักเกณฑ์ไว้ใช้ประกอบการดำเนินการในส่วนที่เกี่ยวข้องต่อไป	๕๐			

รายงานผลการดำเนินงานและผลการเบิกจ่ายตามแผนปฏิบัติการกรมการขนส่งทางราง ประจำปีงบประมาณ พ.ศ. ๒๕๖๘ (ฉบับปรับปรุง ครั้งที่ ๒) (ไตรมาสที่ ๔ : กรกฎาคม - กันยายน ๒๕๖๘)

ที่	โครงการ/กิจกรรม	แผน/ผล การดำเนินงาน ปี ๒๕๖๘				แผน/ผล การเบิกจ่าย ปี ๒๕๖๘		ปัญหา อุปสรรค/หมายเหตุ	หน่วย รับผิดชอบ
		แผนการดำเนินงาน		ผลการดำเนินงาน (๓๐ ก.ย. ๒๕๖๘)		งบประมาณ ที่ได้รับ จัดสรร (ลบ.)	ผล การเบิกจ่าย (ลบ.) (๓๐ ก.ย. ๒๕๖๘)		
		รายละเอียดแผน	ค่าน้ำหนัก (%)	ระยะเวลา ดำเนินการ	รายละเอียดผล (พอสังเขป)				
๔	จัดทำหลักเกณฑ์การจัดสรรความจุ และจัดสรรเวลาการเดินทางราง	<b>✓ ดำเนินการแล้วเสร็จ</b>		๑๐๐	(ไม่มี)	(ไม่มี)	(ไม่มี)	กกร.(กฐ.)	
	๑. ทบทวน หลักเกณฑ์ การจัดสรรความจุและจัดสรร เวลาการเดินทางราง ให้สอดคล้องตามร่าง พ.ร.บ. การขนส่งทางราง พ.ศ. .... และจัดทำ (ร่าง) หลักเกณฑ์ การจัดสรรความจุทาง (Capacity Allocation) (ร่าง) หลักเกณฑ์การจัดสรรเวลา การเดินรถ (Timetabling) (ร่าง) เอกสารที่เกี่ยวข้อง	๓๐	ต.ค. ๖๗ - เม.ย. ๖๘	๑. จัดทำ (ร่าง) หลักเกณฑ์การจัดสรร ความจุทาง ๒. จัดเตรียม (ร่าง) เอกสารสำคัญต่างๆ ที่เกี่ยวข้อง	๓๐				
	๒. ประชุมร่วมกับหน่วยงาน ที่เกี่ยวข้องเพื่อเตรียมความพร้อม การจัดสรรความจุทาง	๓๐	มิ.ย. - ก.ค. ๖๘	๑. ขร. มีหนังสือ ที่ คค ๐๙๐๓.๔/๓๘๘ ลงวันที่ ๕ มิ.ย. ๒๕๖๘ ขอเข้าพบ รพท. เพื่อร่วมหารือเกี่ยวกับ (ร่าง) หลักเกณฑ์ การจัดสรรความจุทางและเอกสารที่เกี่ยวข้อง ๒. กกร. ได้ประชุมร่วมกับฝ่ายการเดินรถ รพท. เพื่อพิจารณาหารือเกี่ยวกับ (ร่าง) หลักเกณฑ์การจัดสรรความจุทางแล้ว จำนวน ๓ ครั้ง ดังนี้ ๒.๑ ครั้งที่ ๑ เมื่อวันที่ ๑๗ มิ.ย. ๒๕๖๘	๓๐				

รายงานผลการดำเนินงานและผลการเบิกจ่ายตามแผนปฏิบัติการกรมการขนส่งทางราง ประจำปีงบประมาณ พ.ศ. ๒๕๖๘ (ฉบับปรับปรุง ครั้งที่ ๒) (ไตรมาสที่ ๔ : กรกฎาคม - กันยายน ๒๕๖๘)

ที่	โครงการ/กิจกรรม	แผน/ผล การดำเนินงาน ปี ๒๕๖๘				แผน/ผล การเบิกจ่าย ปี ๒๕๖๘		ปัญหา อุปสรรค/หมายเหตุ	หน่วย รับผิดชอบ	
		แผนการดำเนินงาน			ผลการดำเนินงาน (๓๐ ก.ย. ๒๕๖๘)		งบประมาณ ที่ได้รับ จัดสรร (ลบ.)			ผล การเบิกจ่าย (ลบ.) (๓๐ ก.ย. ๒๕๖๘)
		รายละเอียดแผน	ค่าน้ำหนัก (%)	ระยะเวลา ดำเนินการ	รายละเอียดผล (พอสังเขป)	ค่าน้ำหนัก (%)				
					๒.๒ ครั้งที่ ๒ เมื่อวันที่ ๓ ก.ค. ๒๕๖๘ ๒.๓ ครั้งที่ ๓ เมื่อวันที่ ๑๗ ก.ค. ๒๕๖๘ ซึ่งจากการหารือร่วมกัน ฝ่ายการเดินรถ ได้เห็นชอบ (ร่าง) หลักเกณฑ์การจัดสรร ความจุทางปรับปรุงแล้ว ๓. กกร. ได้ประชุมร่วมกับ รฟท. ได้แก่ ฝ่ายโดยสาร ฝ่ายสินค้า และฝ่ายกฎหมาย ในวันที่ ๓๐ ก.ค. ๒๕๖๘ เพื่อพิจารณา (ร่าง) หลักเกณฑ์การจัดสรรความจุทางและ เอกสารที่เกี่ยวข้องร่วมกันแล้ว					
	๓. จัดทำร่างหลักเกณฑ์การจัดสรรความจุและจัดสรรเวลา การเดินรถขนส่งทางราง	๔๐	ก.ค. - ก.ย. ๖๘	กกร. ได้ปรับปรุงร่างหลักเกณฑ์การจัดสรร ความจุและจัดสรรเวลาการเดินรถขนส่ง ทางรางและร่างเอกสารที่เกี่ยวข้องจาก ความเห็นของ รฟท. เสร็จเรียบร้อยแล้ว ได้ส่ง ให้ กทม. เพื่อเสนอที่ประชุมคณะทำงานฯ จัดทำ (ร่าง) กฎหมายลำดับรองตาม (ร่าง) พระราชบัญญัติการขนส่งทางราง พ.ศ. .... พิจารณาต่อไป	๔๐					

รายงานผลการดำเนินงานและผลการเบิกจ่ายตามแผนปฏิบัติการกรมการขนส่งทางราง ประจำปีงบประมาณ พ.ศ. ๒๕๖๘ (ฉบับปรับปรุง ครั้งที่ ๒) (ไตรมาสที่ ๔ : กรกฎาคม - กันยายน ๒๕๖๘)

ที่	โครงการ/กิจกรรม	แผน/ผล การดำเนินงาน ปี ๒๕๖๘				แผน/ผล การเบิกจ่าย ปี ๒๕๖๘		ปัญหา อุปสรรค/หมายเหตุ	หน่วย รับผิดชอบ
		แผนการดำเนินงาน		ผลการดำเนินงาน (๓๐ ก.ย. ๒๕๖๘)		งบประมาณ ที่ได้รับ จัดสรร (ลบ.)	ผล การเบิกจ่าย (ลบ.) (๓๐ ก.ย. ๒๕๖๘)		
		รายละเอียดแผน	ค่าน้ำหนัก (%)	ระยะเวลา ดำเนินการ	รายละเอียดผล (พอสังเขป)				
กลยุทธ์ MsS๒ กำกับติดตาม การปฏิบัติตาม (ร่าง) พระราชบัญญัติการขนส่งทางราง พ.ศ. .... รวมทั้งกฎ ระเบียบ ข้อบังคับที่เกี่ยวข้อง จำนวน ๔ โครงการ/กิจกรรม ดังนี้									
๑	ให้คำปรึกษา ข้อเสนอแนะ ความเห็น ในปัญหาการปฏิบัติตามหลักการของ ร่างพระราชบัญญัติการขนส่งทางราง พ.ศ. ....	✔️ ดำเนินการแล้วเสร็จ		๑๐๐	๑๐๐	(ไม่มี)	(ไม่มี)	(ไม่มี)	กกรม.
	จัดทำหลักการ เหตุผลและ ความเห็นร่างพระราชบัญญัติ การขนส่งทางราง พ.ศ. .... ประกอบการพิจารณาของ หน่วยงานหรือบุคคลที่เกี่ยวข้อง	๑๐๐ (หมวดละ ๑๐)	ต.ค. ๖๗ - ก.ย. ๖๘	จัดทำหลักการ เหตุผลและความเห็นร่าง พระราชบัญญัติการขนส่งทางราง พ.ศ. .... ประกอบการพิจารณาของหน่วยงานหรือ บุคคลที่เกี่ยวข้องเสนอ อชร. เรียบร้อยแล้ว ๑๐ หมวด	๑๐๐				
๒	ประชาสัมพันธ์ความคืบหน้าในภาพรวม ของร่าง พ.ร.บ. ฯ ในรูปแบบ Infographic พร้อมบ่งบอกสถานะปัจจุบันของการ ดำเนินการออกกฎหมาย	✔️ ดำเนินการแล้วเสร็จ		๑๐๐	๑๐๐	(ไม่มี)	(ไม่มี)	(ไม่มี)	สสร.(สป.)/ กยร.(ยส.)/ กกรม.
	๑. รวบรวมข้อมูลเนื้อหา ที่เกี่ยวข้องกับความคืบหน้า ในภาพรวมของร่าง พ.ร.บ. และสถานะปัจจุบันของการ ดำเนินการออกกฎหมาย	๕๐	ต.ค. - ธ.ค. ๖๗	๑. จัดทำข้อมูลเนื้อหาที่เกี่ยวข้องกับ ความคืบหน้าในภาพรวมของร่าง พ.ร.บ. และสถานะปัจจุบันของ การดำเนินการออกกฎหมายพร้อม ประสานส่งต่อข้อมูลไปยัง สสร.สป. เพื่อเผยแพร่ประชาสัมพันธ์ต่อไป	๕๐				
	๒. จัดทำสื่อประชาสัมพันธ์ ในรูปแบบ Infographic เพื่อสร้าง การรับรู้และให้ข้อมูลเกี่ยวกับ ความคืบหน้าในภาพรวมของ ร่าง พ.ร.บ. ฯ ผ่านช่องทาง การ สื่อสารออนไลน์ต่างๆ ของ อชร.	๕๐	ต.ค. - ธ.ค. ๖๗	๒. ดำเนินการจัดทำ Infographic และ สื่อประชาสัมพันธ์ในรูปแบบอื่นๆ ได้แก่ e-book และ Clip VDO เกี่ยวกับความ คืบหน้าในภาพรวมของ ร่าง พ.ร.บ. ฯ พร้อมทั้งเผยแพร่ผ่านสื่อออนไลน์ ของ อชร.	๕๐				

รายงานผลการดำเนินงานและผลการเบิกจ่ายตามแผนปฏิบัติราชการกรมการขนส่งทางราง ประจำปีงบประมาณ พ.ศ. ๒๕๖๘ (ฉบับปรับปรุง ครั้งที่ ๒) (ไตรมาสที่ ๔ : กรกฎาคม - กันยายน ๒๕๖๘)

ที่	โครงการ/กิจกรรม	แผน/ผล การดำเนินงาน ปี ๒๕๖๘				แผน/ผล การเบิกจ่าย ปี ๒๕๖๘		ปัญหา อุปสรรค/หมายเหตุ	หน่วย รับผิดชอบ
		แผนการดำเนินงาน		ผลการดำเนินงาน (๓๐ ก.ย. ๒๕๖๘)		งบประมาณ ที่ได้รับ จัดสรร (ลบ.)	ผล การเบิกจ่าย (ลบ.) (๓๐ ก.ย. ๒๕๖๘)		
		รายละเอียดแผน	ค่าน้ำหนัก (%)	ระยะเวลา ดำเนินการ	รายละเอียดผล (พอสังเขป)				
๓	ประชาสัมพันธ์สาระสำคัญของกฎหมาย และประโยชน์ของ ร่าง พ.ร.บ. ฯ ใน รูปแบบ Infographic โดยพิจารณา จัดทำสื่อให้เหมาะสมกับโซเชียลมีเดีย ของแต่ละแพลตฟอร์ม	<p style="text-align: center;"><b>ดำเนินการแล้วเสร็จ</b></p>		๑๐๐	(ไม่มี)	(ไม่มี)	(ไม่มี)	สสร.(สป.)/ กยร.(ยส.)/ กกรม.	
	๑. รวบรวมข้อมูลเนื้อหาที่เกี่ยวข้องกับสาระสำคัญของกฎหมายรายหมวด และประโยชน์ของร่าง พ.ร.บ. ฯ ในภาพรวม	๕๐	ต.ค. - ธ.ค. ๖๗	๑. จัดทำข้อมูลเนื้อหาที่เกี่ยวข้องกับ สาระสำคัญของกฎหมายรายหมวด และประโยชน์ของร่าง พ.ร.บ. ฯ ในภาพรวม ประสานส่งต่อข้อมูลไปยัง สสร.(สป.) เพื่อเผยแพร่ประชาสัมพันธ์ต่อไป	๕๐				
	๒. จัดทำสื่อประชาสัมพันธ์ในรูปแบบ Infographic และรูปแบบอื่น ๆ ได้แก่ e-book/Clip VDO/ข่าว และบทความ เพื่อเผยแพร่ผ่านช่องทางการสื่อสารออนไลน์ต่าง ๆ ของ ขร. โดยมีเนื้อหาที่เกี่ยวข้องกับ สาระสำคัญของกฎหมายรายหมวด และประโยชน์ของร่าง พ.ร.บ. ฯ ในภาพรวม	๕๐	ต.ค. - ธ.ค. ๖๗	๒. ดำเนินการจัดทำสื่อประชาสัมพันธ์ในรูปแบบ Infographic และรูปแบบอื่น ๆ ได้แก่ e-book/Clip VDO/ข่าว และบทความ พร้อมทั้งเผยแพร่ผ่าน ช่องทางการสื่อสารออนไลน์ต่างๆ ของ ขร. ประกอบด้วย Facebook/ Youtube/Twitter และ Tiktok โดยมีเนื้อหาเกี่ยวกับสาระสำคัญของ กฎหมายรายหมวด และประโยชน์ ของร่าง พ.ร.บ. ฯ ในภาพรวม	๕๐				
๔	จัดทำฐานข้อมูลกฎหมายการขนส่งทางราง (Rail Transport Law Database) ซึ่งรวบรวม พ.ร.บ. ฯ และกฎหมาย ลำดับรองภายใต้ พ.ร.บ. ฯ ดังกล่าว	<p style="text-align: center;"><b>ดำเนินการแล้วเสร็จ</b></p>		๑๐๐	(ไม่มี)	(ไม่มี)	(ไม่มี)	กกรม./ กยร.(ยส.)	
	๑. รวบรวมข้อมูลจัดส่งร่างพระราชบัญญัติ การขนส่งทางราง พ.ศ. .... ให้ กยร.(ยส.)	๕๐	ต.ค. ๖๗ - ก.ย ๖๘	กกรม. จัดส่งร่างพระราชบัญญัติการขนส่งทางราง พ.ศ. .... ฉบับ ครม. ให้ความเห็นชอบ (๘ ต.ค. ๒๕๖๗) ให้ กยร.(ยส.) ดำเนินการในส่วนที่เกี่ยวข้อง	๕๐				

รายงานผลการดำเนินงานและผลการเบิกจ่ายตามแผนปฏิบัติการกรมการขนส่งทางราง ประจำปีงบประมาณ พ.ศ. ๒๕๖๘ (ฉบับปรับปรุง ครั้งที่ ๒) (ไตรมาสที่ ๔ : กรกฎาคม - กันยายน ๒๕๖๘)

ที่	โครงการ/กิจกรรม	แผน/ผล การดำเนินงาน ปี ๒๕๖๘				แผน/ผล การเบิกจ่าย ปี ๒๕๖๘		ปัญหา อุปสรรค/หมายเหตุ	หน่วย รับผิดชอบ
		แผนการดำเนินงาน		ผลการดำเนินงาน (๓๐ ก.ย. ๒๕๖๘)		งบประมาณ ที่ได้รับ จัดสรร (ลบ.)	ผล การเบิกจ่าย (ลบ.) (๓๐ ก.ย. ๒๕๖๘)		
		รายละเอียดแผน	ค่าน้ำหนัก (%)	ระยะเวลา ดำเนินการ	รายละเอียดผล (พอสังเขป)				
	โดยสามารถเข้าถึงได้ผ่านเว็บไซต์ของ ขร.	๒. จัดทำฐานข้อมูลกฎหมาย การขนส่งทางราง (Rail Transport Law Database) เผยแพร่ผ่านเว็บไซต์ของ ขร.	๕๐	ต.ค. ๖๗ - ก.ย. ๖๘	กยร.(ยส) จัดทำฐานข้อมูลด้านกฎหมาย ที่เกี่ยวข้องกับการขนส่งทางราง (Rail Transport Law Database) โดยเผยแพร่ ร่างพระราชบัญญัติการขนส่งทางราง พ.ศ. .... ฉบับ ครม. ให้ความเห็นชอบ ซึ่งสามารถเข้าถึงได้ผ่านเว็บไซต์ ขร. ในคลังความรู้ หัวข้อกฎหมาย	๕๐			
<b>กลยุทธ์ M๓S๓ การกำกับดูแลการประกอบกิจการขนส่งให้เป็นไปตามมาตรฐานและกฎหมายที่เกี่ยวข้อง จำนวน ๔ โครงการ/กิจกรรม ดังนี้</b>									
๑	โครงการประเมินคุณภาพสถานีขนส่งทางราง ประจำปีงบประมาณ พ.ศ. ๒๕๖๘	<b>ดำเนินการแล้วเสร็จ</b>			<b>๑๐๐</b>	๐.๖๗๐๕ (วงเงินรวม ๐.๖๗๐๕)	๐.๔๙๖๘	หมายเหตุ :- เบิกจ่ายแล้วเสร็จ มีเงินเหลือจ่าย จำนวน ๐.๑๗๓๗ ลบ. โดยโอนเปลี่ยนแปลง ไปสมทบงบดำเนินงานของ ขร.	กกร.(กบ.)
		๑. ขออนุมัติโครงการประเมินคุณภาพสถานีขนส่งทางราง และมีหนังสือประสานหน่วยงานที่เกี่ยวข้อง	๑๐	ต.ค. ๖๗ - ม.ค. ๖๘	๑. อchr. ได้อนุมัติโครงการประเมินคุณภาพสถานีขนส่งทางราง ประจำปีงบประมาณ พ.ศ. ๒๕๖๘ เมื่อวันที่ ๘ ต.ค. ๒๕๖๗ ๒. ขร. มีหนังสือถึงหน่วยงานที่เกี่ยวข้อง เมื่อวันที่ ๘ ม.ค. ๒๕๖๘ เพื่อขอความอนุเคราะห์ลงพื้นที่ประเมินคุณภาพสถานีขนส่งทางราง	๑๐			
		๒. ทบทวนปรับปรุงหลักเกณฑ์การตรวจประเมินคุณภาพสถานี	๑๐	ธ.ค. ๖๗ - ม.ค. ๖๘	ทบทวนหลักเกณฑ์การตรวจประเมินคุณภาพสถานี	๑๐			
		๓. ลงพื้นที่ตรวจประเมินคุณภาพสถานี	๖๐	ก.พ. - ก.ค. ๖๘	ลงพื้นที่ประเมินคุณภาพสถานีขนส่งทางราง	๖๐			

รายงานผลการดำเนินงานและผลการเบิกจ่ายตามแผนปฏิบัติการกรมการขนส่งทางราง ประจำปีงบประมาณ พ.ศ. ๒๕๖๘ (ฉบับปรับปรุง ครั้งที่ ๒) (ไตรมาสที่ ๔ : กรกฎาคม – กันยายน ๒๕๖๘)

ที่	โครงการ/กิจกรรม	แผน/ผล การดำเนินงาน ปี ๒๕๖๘				แผน/ผล การเบิกจ่าย ปี ๒๕๖๘		ปัญหา อุปสรรค/หมายเหตุ	หน่วย รับผิดชอบ
		แผนการดำเนินงาน		ผลการดำเนินงาน (๓๐ ก.ย. ๒๕๖๘)		งบประมาณ ที่ได้รับ จัดสรร (ลบ.)	ผล การเบิกจ่าย (ลบ.) (๓๐ ก.ย. ๒๕๖๘)		
		รายละเอียดแผน	ค่าน้ำหนัก (%)	ระยะเวลา ดำเนินการ	รายละเอียดผล (พอสังเขป)				
					๑. สถานีรถไฟ จำนวน ๑๐ สถานี ได้แก่ สถานีอุดรดิตถ์ สถานีศิลาอาสน์ และ สถานีเด่นชัย สถานีตรัง สถานีกันตัง สถานีห้วยยอด สถานีหนองคาย สถานีอุดรธานี สถานีโนนสะอาด และสถานี กุมภวาปี ๒. สถานีรถไฟฟ้า จำนวน ๗ สถานี ได้แก่ สถานีท่าพระ (BLo๑) สถานีรังสิต (RN๑๐) สถานีตลิ่งชัน (RW๐๖) สถานีลาดพร้าว (YL๑๑) สถานีสำโรง (YL๒๓) สถานีคลองสาน (G๓) และสถานีสนามกีฬาแห่งชาติ (W๑)				
	๔. จัดทำรายงานผลการตรวจ ประเมินคุณภาพสถานีขนส่ง ทางราง	๑๐	ส.ค. ๖๘	จัดทำรายงานผลการตรวจประเมินคุณภาพ สถานีขนส่งทางรางแล้วเสร็จ	๑๐				
	๕. จัดทำข้อเสนอแนวทางการพัฒนาและการปรับปรุง คุณภาพสถานีขนส่งทางราง เสนอ คค.	๑๐	ก.ย. ๖๘	เสนอสรุปผลการประเมินคุณภาพสถานี ขนส่งทางราง ปี ๒๕๖๘ และข้อเสนอ แนวทางการพัฒนาและปรับปรุงคุณภาพ สถานีขนส่งทางรางเสนอ คค. นำเรียน รวค. เพื่อทราบและพิจารณา ก่อนมอบหมาย หน่วยงานที่เกี่ยวข้องดำเนินการในส่วน ที่เกี่ยวข้อง ตามหนังสือ ที่ คค ๐๙๐๓๓/๑๕๒๘ ลงวันที่ ๒๖ ก.ย. ๒๕๖๘ และมีหนังสือ ถึง กทม. เพื่อทราบและพิจารณาปรับปรุง	๑๐				

รายงานผลการดำเนินงานและผลการเบิกจ่ายตามแผนปฏิบัติการกรมการขนส่งทางราง ประจำปีงบประมาณ พ.ศ. ๒๕๖๘ (ฉบับปรับปรุง ครั้งที่ ๒) (ไตรมาสที่ ๔ : กรกฎาคม - กันยายน ๒๕๖๘)

ที่	โครงการ/กิจกรรม	แผน/ผล การดำเนินงาน ปี ๒๕๖๘				แผน/ผล การเบิกจ่าย ปี ๒๕๖๘		ปัญหา อุปสรรค/หมายเหตุ	หน่วย รับผิดชอบ
		แผนการดำเนินงาน		ผลการดำเนินงาน (๓๐ ก.ย. ๒๕๖๘)		งบประมาณ ที่ได้รับ จัดสรร (ลบ.)	ผล การเบิกจ่าย (ลบ.) (๓๐ ก.ย. ๒๕๖๘)		
		รายละเอียดแผน	ค่าน้ำหนัก (%)	ระยะเวลา ดำเนินการ	รายละเอียดผล (พอสังเขป)				
					สถานีต่อไป ตามหนังสือ ที่ คค ๐๙๐๓๓/๑๕๓๗ ลงวันที่ ๒๖ ก.ย. ๒๕๖๘				
๒	การจัดทำร่างประกาศ/หลักเกณฑ์ และข้อบังคับต่าง ๆ เพื่อรองรับ (ร่าง) พระราชบัญญัติการขนส่งทางราง พ.ศ. .... เพื่อกำกับการบริการขนส่งทางราง เช่น ด้านการคุ้มครองผู้ใช้บริการ การจัดสภาพกายภาพสถานีและ ภายในขบวนรถ ด้านความปลอดภัยของผู้โดยสารในการเดินทางด้วยระบบขนส่งทางรางในเขตเมืองและระหว่างเมือง ด้านการประกอบกิจการขนส่งทางรางและมาตรฐานเกี่ยวกับ อัตราค่าบริการขนส่งทางราง และ ด้านกำกับการใช้ประโยชน์ราง เป็นต้น	✔️ ดำเนินการแล้วเสร็จ		๑๐๐	(ไม่มี)	(ไม่มี)	(ไม่มี)	กกร(กฐ.)	
	๑. ศึกษากฎหมาย ระเบียบ ข้อบังคับแนวทางปฏิบัติ ของประเทศต่าง ๆ ในเรื่อง ข้อห้ามการกระทำที่เป็น อันตรายในเขตระบบและ เขตปลอดภัยระบบราง	๑๒.๕	ต.ค. ๖๗ - ก.ย. ๖๘	ในคราวประชุมคณะทำงานจัดทำร่าง กฎหมายลำดับรองตามร่างพระราชบัญญัติ การขนส่งทางราง พ.ศ. .... ครั้งที่ ๗/๒๕๖๗ เมื่อวันที่ ๒๕ พ.ย. ๒๕๖๗ กกร.กฐ. ได้นำ ร่างกฎกระทรวงว่าด้วยหลักเกณฑ์และ เงื่อนไขการกำหนดเขตระบบรถขนส่งทางราง และเขตปลอดภัยระบบรถขนส่งทางราง พ.ศ. .... และ ร่างประกาศกระทรวงคมนาคม เรื่อง กำหนดข้อห้ามการกระทำใด ๆ ที่อาจ เป็นอันตรายต่อการขนส่งทางรางหรือ ข้อกำหนดอันเป็นเงื่อนไขในการก่อสร้าง ดัดแปลง หรือรื้อถอนอาคารหรือสิ่งปลูกสร้าง อย่างเป็นทางการในเขตปลอดภัยระบบรถขนส่ง ทางราง พ.ศ. .... เข้าหารือในที่ประชุม	๑๒.๕				
	๒. จัดทำกฎหมายลำดับรอง เพื่อกำหนดข้อห้ามการกระทำ ที่เป็นอันตรายในเขตระบบ และเขตปลอดภัยระบบราง	๓๗.๕		๑. ในการประชุมคณะทำงานจัดทำร่าง กฎหมายลำดับรองตามร่างพระราชบัญญัติ การขนส่งทางราง พ.ศ. .... ครั้งที่ ๑/๒๕๖๘ เมื่อวันที่ ๑๓ ก.พ. ๒๕๖๘ ได้มีการพิจารณา ร่างประกาศกระทรวงคมนาคม เรื่อง กำหนด	๓๗.๕				

รายงานผลการดำเนินงานและผลการเบิกจ่ายตามแผนปฏิบัติราชการกรมการขนส่งทางราง ประจำปีงบประมาณ พ.ศ. ๒๕๖๘ (ฉบับปรับปรุง ครั้งที่ ๒) (ไตรมาสที่ ๔ : กรกฎาคม - กันยายน ๒๕๖๘)

ที่	โครงการ/กิจกรรม	แผน/ผล การดำเนินงาน ปี ๒๕๖๘				แผน/ผล การเบิกจ่าย ปี ๒๕๖๘		ปัญหา อุปสรรค/หมายเหตุ	หน่วย รับผิดชอบ	
		แผนการดำเนินงาน			ผลการดำเนินงาน (๓๐ ก.ย. ๒๕๖๘)		งบประมาณ ที่ได้รับ จัดสรร (ลบ.)			ผล การเบิกจ่าย (ลบ.) (๓๐ ก.ย. ๒๕๖๘)
		รายละเอียดแผน	ค่าน้ำหนัก (%)	ระยะเวลา ดำเนินการ	รายละเอียดผล (พอสังเขป)	ค่าน้ำหนัก (%)				
					<p>ข้อห้ามการกระทำใด ๆ ที่อาจเป็นอันตรายต่อการขนส่งทางรางหรือข้อกำหนดอันเป็นเงื่อนไขในการก่อสร้างดัดแปลง หรือรื้อถอนอาคารหรือสิ่งปลูกสร้างอย่างอื่นที่อาจมีผลกระทบต่อ การขนส่งทางรางภายในเขตปลอดภัยระบบรถขนส่งทางราง พ.ศ. .... ซึ่งที่ประชุมมอบหมายให้ประสานหน่วยงานที่เกี่ยวข้องเพื่อปรับปรุงให้สามารถปรับใช้ร่วมกันได้</p> <p>๒. ในการประชุมคณะทำงานจัดทำร่างกฎหมายลำดับรองตามร่างพระราชบัญญัติ การขนส่งทางราง พ.ศ. .... ครั้งที่ ๒/๒๕๖๘ เมื่อวันที่ ๒๔ มิ.ย. ๒๕๖๘ ได้มีการพิจารณา ร่างประกาศกระทรวงคมนาคม เรื่อง กำหนดข้อห้ามการกระทำใด ๆ ที่อาจเป็นอันตรายต่อการขนส่งทางรางหรือข้อกำหนดอันเป็นเงื่อนไขในการก่อสร้างดัดแปลง หรือรื้อถอนอาคารหรือสิ่งปลูกสร้างอย่างอื่นที่อาจมีผลกระทบต่อ การขนส่งทางรางภายในเขตปลอดภัยระบบรถขนส่งทางราง พ.ศ. .... ซึ่งที่ประชุมมอบหมายให้ ฝ่ายเลขานุการฯ หรือร่วมกับหน่วยงานที่เกี่ยวข้อง เพื่อพิจารณาปรับปรุงร่างประกาศ เนื่องจากยังมีบางประเด็นที่ยังมีข้อสังเกต</p>					

รายงานผลการดำเนินงานและผลการเบิกจ่ายตามแผนปฏิบัติการกรมการขนส่งทางราง ประจำปีงบประมาณ พ.ศ. ๒๕๖๘ (ฉบับปรับปรุง ครั้งที่ ๒) (ไตรมาสที่ ๔ : กรกฎาคม - กันยายน ๒๕๖๘)

ที่	โครงการ/กิจกรรม	แผน/ผล การดำเนินงาน ปี ๒๕๖๘				แผน/ผล การเบิกจ่าย ปี ๒๕๖๘		ปัญหา อุปสรรค/หมายเหตุ	หน่วย รับผิดชอบ	
		แผนการดำเนินงาน		ผลการดำเนินงาน (๓๐ ก.ย. ๒๕๖๘)		งบประมาณ ที่ได้รับ จัดสรร (ลบ.)	ผล การเบิกจ่าย (ลบ.) (๓๐ ก.ย. ๒๕๖๘)			
		รายละเอียดแผน	ค่าน้ำหนัก (%)	ระยะเวลา ดำเนินการ	รายละเอียดผล (พอสังเขป)					ค่าน้ำหนัก (%)
					ในความชัดเจนของข้อห้ามการกระทำ ในร่างประกาศ ก่อนนำเสนอที่ประชุม คณะทำงานฯ เพื่อพิจารณาต่อไป					
		๓ จัดทำร่างประกาศ คณะกรรมการนโยบาย การขนส่งทางรางด้าน การกำหนดอัตราค่าโดยสาร ให้สอดคล้องตามร่าง พ.ร.บ. การขนส่งทางราง พ.ศ. ....	๕๐	ต.ค. ๖๗ - มี.ค. ๖๘	๑. กกร. ได้เสนอ (ร่าง) ประกาศ คณะกรรมการนโยบายการขนส่งทางราง เรื่อง หลักเกณฑ์และวิธีการคำนวณค่า โดยสารของรถขนส่งทางรางในเขตเมือง พ.ศ. .... และ (ร่าง) ประกาศคณะกรรมการ นโยบายการขนส่งทางราง เรื่อง กำหนด อัตราชั้นสูงของค่าโดยสารขนส่งทางราง ในเขตเมือง พ.ศ. .... ในที่ประชุม คณะทำงานฯ จัดทำ (ร่าง) กฎหมายลำดับ รองตาม (ร่าง) พระราชบัญญัติการขนส่ง ทางราง พ.ศ. .... ทั้งนี้ มติที่ประชุมเห็นชอบ ในหลักการของร่างประกาศฯ โดยให้มีการปรับแก้ไขในข้อสังเกตต่อไป ซึ่ง ปัจจุบัน กกร. ดำเนินการแก้ไขร่างประกาศ ดังกล่าวตามมติที่ประชุมเรียบร้อยแล้ว ๒. กกร. รวบรวมข้อมูลการปรับดัชนี ราคาผู้บริโภคทั่วไป กรณีปีฐาน ๒๕๖๖ เพื่อประกอบการทบทวน (ร่าง) ประกาศ คณะกรรมการนโยบายการขนส่งทางรางฯ	๕๐	(ไม่มี)	(ไม่มี)	(ไม่มี)	กกร.(กธ.)

รายงานผลการดำเนินงานและผลการเบิกจ่ายตามแผนปฏิบัติการกรมการขนส่งทางราง ประจำปีงบประมาณ พ.ศ. ๒๕๖๘ (ฉบับปรับปรุง ครั้งที่ ๒) (ไตรมาสที่ ๔ : กรกฎาคม - กันยายน ๒๕๖๘)

ที่	โครงการ/กิจกรรม	แผน/ผล การดำเนินงาน ปี ๒๕๖๘				แผน/ผล การเบิกจ่าย ปี ๒๕๖๘		ปัญหา อุปสรรค/หมายเหตุ	หน่วย รับผิดชอบ
		แผนการดำเนินงาน		ผลการดำเนินงาน (๓๐ ก.ย. ๒๕๖๘)		งบประมาณ ที่ได้รับ จัดสรร (ลบ.)	ผล การเบิกจ่าย (ลบ.) (๓๐ ก.ย. ๒๕๖๘)		
		รายละเอียดแผน	ค่าน้ำหนัก (%)	ระยะเวลา ดำเนินการ	รายละเอียดผล (พอสังเขป)				
๓	รายงานผลการกำกับโครงสร้างพื้นฐาน และใบอนุญาตการประกอบกิจการขนส่งทางราง ปัญหา อุปสรรค และ นำเสนอความเห็นเพื่อปรับปรุง การดำเนินการให้เป็นไปตามมาตรฐาน และกฎหมายที่เกี่ยวข้อง	<b>ดำเนินการแล้วเสร็จ</b>		๑๐๐	(ไม่มี)	(ไม่มี)	(ไม่มี)	กกร.(กฐ.)	
	๑. การเตรียมการและรวบรวม ข้อมูล	๒๐	ต.ค. ๖๗	กกร. ได้รวบรวมและศึกษาข้อมูล การตรวจสอบและประเมินโครงสร้าง พื้นฐานของระบบรางภายหลังเกิดเหตุ เพลิงไหม้จากหน่วยงานด้านระบบราง ที่เกี่ยวข้อง รวมถึงข้อมูลมาตรฐานและ ข้อกำหนดต่าง ๆ ทั้งในประเทศและ ต่างประเทศ	๒๐				
	๒. การวิเคราะห์ข้อมูลและ ประเมินผล	๕๐	พ.ย. ๖๗ - พ.ค. ๖๘	กกร. ได้ดำเนินการวิเคราะห์ข้อมูลและ ประเมินผล ดังนี้ ๑. นำข้อมูลมาจัดทำเป็นร่างคู่มือและมี หนังสือ ที่ คค ๐๙๐๓.๔/๑๑๙๖๖ และ ๑๑๙๖๗ ลงวันที่ ๑๑ พ.ย. ๒๕๖๗ แจ้งเวียน ให้หน่วยงานที่เกี่ยวข้องกับระบบราง ได้แก่ รฟท. รฟม. รฟพท. บริษัท เอเชีย เอรา วัน จำกัด บริษัท ทางด่วนและ รถไฟฟ้ากรุงเทพ จำกัด (มหาชน) บริษัท ระบบขนส่งมวลชนกรุงเทพ จำกัด (มหาชน) บริษัท นอร์ทเทิร์น บางกอก โมโนเรล จำกัด และบริษัท อีสเทิร์น บางกอกโมโนเรล จำกัด เพื่อพิจารณา ให้ความเห็นและข้อเสนอแนะในการ ปรับปรุงร่างคู่มือเพื่อให้คู่มือสอดคล้อง	๕๐				

รายงานผลการดำเนินงานและผลการเบิกจ่ายตามแผนปฏิบัติการกรมการขนส่งทางราง ประจำปีงบประมาณ พ.ศ. ๒๕๖๘ (ฉบับปรับปรุง ครั้งที่ ๒) (ไตรมาสที่ ๔ : กรกฎาคม - กันยายน ๒๕๖๘)

ที่	โครงการ/กิจกรรม	แผน/ผล การดำเนินงาน ปี ๒๕๖๘				แผน/ผล การเบิกจ่าย ปี ๒๕๖๘		ปัญหา อุปสรรค/หมายเหตุ	หน่วย รับผิดชอบ
		แผนการดำเนินงาน		ผลการดำเนินงาน (๓๐ ก.ย. ๒๕๖๘)		งบประมาณ ที่ได้รับ จัดสรร (ลบ.)	ผล การเบิกจ่าย (ลบ.) (๓๐ ก.ย. ๒๕๖๘)		
		รายละเอียดแผน	ค่าน้ำหนัก (%)	ระยะเวลา ดำเนินการ	รายละเอียดผล (พอสังเขป)				
					<p>กับมาตรฐานหรือข้อกำหนดของแต่ละหน่วยงาน</p> <p>๒. คณะกรรมการกำกับและบริหารจัดการระบบขนส่งทางราง ในคราวประชุม ครั้งที่ ๑/๒๕๖๘ เมื่อวันที่ ๑๔ ก.พ. ๒๕๖๘ ได้พิจารณาร่างคู่มือที่ผ่านการปรับปรุงร่างคู่มือตามความเห็นและข้อเสนอแนะเรียบร้อยแล้ว และได้มีมติมอบหมายให้จัดทำคู่มือเป็นแบบฟอร์มอิเล็กทรอนิกส์ (e-Form) และมีหนังสือถึง คค. เพื่อทราบและพิจารณามอบหมายหน่วยงานระบบขนส่งทางรางรับคู่มือไว้ใช้เพื่อเป็นแนวทางประกอบการตรวจสอบและประเมินความเสียหายโครงสร้างพื้นฐานในเขตระบบและเขตปลอดภัยของระบบรางภายหลังเกิดเหตุเพลิงไหม้ ต่อไป</p>				
		๓. จัดทำรายงานและนำเสนอข้อเสนอแนะ	๓๐	มี.ย. - ก.ย. ๖๘	<p>กกร. ได้จัดทำคู่มือการตรวจสอบและประเมินความเสียหายเบื้องต้นของโครงสร้างพื้นฐานในเขตระบบและเขตปลอดภัยของระบบรางภายหลังเกิดเหตุเพลิงไหม้ในรูปแบบรูปเล่มและแบบฟอร์มอิเล็กทรอนิกส์ (e-Form) ส่งถึง คค. ตามหนังสือ ที่ คค ๐๙๐๓.๔/๙๒๗ ลงวันที่ ๒๖ มี.ย. ๒๕๖๘ เพื่อมอบหมาย</p>	๓๐			

รายงานผลการดำเนินงานและผลการเบิกจ่ายตามแผนปฏิบัติการกรมการขนส่งทางราง ประจำปีงบประมาณ พ.ศ. ๒๕๖๘ (ฉบับปรับปรุง ครั้งที่ ๒) (ไตรมาสที่ ๔ : กรกฎาคม - กันยายน ๒๕๖๘)

ที่	โครงการ/กิจกรรม	แผน/ผล การดำเนินงาน ปี ๒๕๖๘					แผน/ผล การเบิกจ่าย ปี ๒๕๖๘		ปัญหา อุปสรรค/หมายเหตุ	หน่วย รับผิดชอบ
		แผนการดำเนินงาน			ผลการดำเนินงาน (๓๐ ก.ย. ๒๕๖๘)		งบประมาณ ที่ได้รับ จัดสรร (ลบ.)	ผล การเบิกจ่าย (ลบ.) (๓๐ ก.ย. ๒๕๖๘)		
		รายละเอียดแผน	ค่าน้ำหนัก (%)	ระยะเวลา ดำเนินการ	รายละเอียดผล (พอสังเขป)	ค่าน้ำหนัก (%)				
					ให้ รพท. รพม. และ รพฟท. รับคู่มือไว้ เป็นเอกสารประกอบการปฏิบัติงาน เพื่อประโยชน์ของผู้ใช้บริการรถขนส่ง ทางรางต่อไป					
๔	กำกับติดตามแก้ไขปัญหาอุปสรรคในการประกอบกิจการขนส่งสินค้าทางรางให้แก่ผู้ประกอบการ	<div style="background-color: #90EE90; text-align: center; padding: 5px;"> <b>ดำเนินการแล้วเสร็จ</b> </div>			๑๐๐	(ไม่มี)	(ไม่มี)	(ไม่มี)	กกร.(กธ.)	
	๑. จัดทำข้อมูลเพื่อประกอบการกำกับติดตามแก้ไขปัญหาอุปสรรคในการประกอบกิจการขนส่งสินค้าทางราง	๕๐	ต.ค. ๖๗ - ก.ย. ๖๘	จัดทำข้อมูลปริมาณการขนส่งสินค้าทางราง (ก.ย. ๒๕๖๗ - ส.ค. ๒๕๖๘)	๕๐					
	๒. รายงานข้อมูลปริมาณขนส่งสินค้า	๕๐	ต.ค. ๖๗ - ก.ย. ๖๘	รายงานข้อมูลปริมาณการขนส่งสินค้าทางรางใน DRT GD Catalog (ก.ย. ๒๕๖๗ - ส.ค. ๒๕๖๘)	๕๐					
พันธกิจ M๔ พัฒนาคุณภาพการขนส่งทางรางในการให้บริการสู่ความเป็นเลิศ										
กลยุทธ์ M๔S๑ ส่งเสริมให้ประชาชนใช้ระบบขนส่งสาธารณะทางรางเพิ่มขึ้น จำนวน ๘ โครงการ/กิจกรรม ดังนี้										
๑	แผนการอำนวยความสะดวกรองรับการเดินทางของประชาชนในช่วงเทศกาล	<div style="background-color: #90EE90; text-align: center; padding: 5px;"> <b>ดำเนินการแล้วเสร็จ</b> </div>			๑๐๐	(ไม่มี)	(ไม่มี)	(ไม่มี)	กมล./กกร.	
	๑. จัดทำแผนการอำนวยความสะดวก	๓๐	ต.ค. ๖๗ - ก.ย. ๖๘	กมล. ได้ดำเนินการเกี่ยวกับการจัดทำแผนการอำนวยความสะดวกฯ ในการรองรับการเดินทางของประชาชนช่วงเทศกาล ดังนี้	๓๐					

รายงานผลการดำเนินงานและผลการเบิกจ่ายตามแผนปฏิบัติการกรมการขนส่งทางราง ประจำปีงบประมาณ พ.ศ. ๒๕๖๘ (ฉบับปรับปรุง ครั้งที่ ๒) (ไตรมาสที่ ๔ : กรกฎาคม - กันยายน ๒๕๖๘)

ที่	โครงการ/กิจกรรม	แผน/ผล การดำเนินงาน ปี ๒๕๖๘				แผน/ผล การเบิกจ่าย ปี ๒๕๖๘		ปัญหา อุปสรรค/หมายเหตุ	หน่วย รับผิดชอบ	
		แผนการดำเนินงาน			ผลการดำเนินงาน (๓๐ ก.ย. ๒๕๖๘)		งบประมาณ ที่ได้รับ จัดสรร (ลบ.)			ผล การเบิกจ่าย (ลบ.) (๓๐ ก.ย. ๒๕๖๘)
		รายละเอียดแผน	ค่าน้ำหนัก (%)	ระยะเวลา ดำเนินการ	รายละเอียดผล (พอสังเขป)	ค่าน้ำหนัก (%)				
					<p>๑. จัดทำแนวทางการดำเนินการตามแผนการอำนวยความสะดวกฯ ช่วงเทศกาลปีใหม่ พ.ศ. ๒๕๖๘ (๒๗ ธ.ค. ๒๕๖๗ - ๒ ม.ค. ๒๕๖๘) พร้อมทั้งจัดส่งให้ สนข. และ คค. เรียบร้อยแล้ว</p> <p>๒. กมป. ได้เข้าร่วมประชุมเตรียมความพร้อมการอำนวยความสะดวกและความปลอดภัย ช่วงเทศกาลสงกรานต์ พ.ศ. ๒๕๖๘ เมื่อวันที่ ๑๐ มี.ค. ๒๕๖๘ และได้จัดทำแนวทางการอำนวยความสะดวกฯ ช่วงเทศกาลสงกรานต์ พ.ศ. ๒๕๖๘ (๑๑ - ๑๗ เมษายน ๒๕๖๘) พร้อมทั้งจัดส่งให้ สนข. และ คค. เรียบร้อยแล้ว</p> <p>๓. จัดทำแนวทางการดำเนินการตามแผนการอำนวยความสะดวกฯ ช่วงวันหยุดเนื่องวันวิสาขบูชา พ.ศ. ๒๕๖๘ (๙ - ๑๒ พ.ค. ๒๕๖๘) พร้อมทั้งจัดส่งให้ สนข. และ คค. เรียบร้อยแล้ว</p> <p>๔. จัดทำแนวทางการดำเนินการตามแผนการอำนวยความสะดวกฯ ช่วงวันหยุดเนื่องวันเฉลิมพระชนมพรรษาสมเด็จพระนางเจ้า</p>					

รายงานผลการดำเนินงานและผลการเบิกจ่ายตามแผนปฏิบัติการกรมการขนส่งทางราง ประจำปีงบประมาณ พ.ศ. ๒๕๖๘ (ฉบับปรับปรุง ครั้งที่ ๒) (ไตรมาสที่ ๔ : กรกฎาคม - กันยายน ๒๕๖๘)

ที่	โครงการ/กิจกรรม	แผน/ผล การดำเนินงาน ปี ๒๕๖๘				แผน/ผล การเบิกจ่าย ปี ๒๕๖๘		ปัญหา อุปสรรค/หมายเหตุ	หน่วย รับผิดชอบ
		แผนการดำเนินงาน		ผลการดำเนินงาน (๓๐ ก.ย. ๒๕๖๘)		งบประมาณ ที่ได้รับ จัดสรร (ลบ.)	ผล การเบิกจ่าย (ลบ.) (๓๐ ก.ย. ๒๕๖๘)		
		รายละเอียดแผน	ค่าน้ำหนัก (%)	ระยะเวลา ดำเนินการ	รายละเอียดผล (พอสังเขป)				
					<p>สุทิดาพัชรสุธาพิมลลักษณ พระบรมราชินี พ.ศ. ๒๕๖๘ (๓๑ พ.ค. – ๓ มิ.ย. ๒๕๖๘) พร้อมทั้งจัดส่งให้ สนข. และ คค. เรียบร้อยแล้ว</p> <p>๕. จัดทำแนวทางการดำเนินการตามแผนการอำนวยความสะดวกฯ ช่วงวันหยุดต่อเนื่องวันอาสาฬหบูชา และวันเข้าพรรษา (๑๐ – ๑๓ ก.ค. ๒๕๖๘) พร้อมทั้งจัดส่งให้ สนข. และ คค. เรียบร้อยแล้ว</p> <p>๖. จัดทำแนวทางการดำเนินการตามแผนการอำนวยความสะดวกฯ ช่วงวันหยุดต่อเนื่องวันเฉลิมพระชนมพรรษาสมเด็จพระนางเจ้าสิริกิติ์ พระบรมราชินีนาถ พระบรมราชชนนี พันปีหลวงและวันแม่แห่งชาติ (๙ – ๑๒ ส.ค. ๒๕๖๘) พร้อมทั้งจัดส่งให้ สนข. และ คค. เรียบร้อยแล้ว</p>				
		๒. ดำเนินการตามแผนการอำนวยความสะดวกฯ	๓๐	ต.ค. ๖๗ - ก.ย. ๖๘	<p>กมป. ได้ดำเนินการตามแผนการอำนวยความสะดวกฯ ในการรองรับการเดินทางของประชาชนช่วงเทศกาล ดังนี้</p> <p>๑. จัดเจ้าหน้าที่ ขร. ในการประสานงานกรณีเกิดเหตุฉุกเฉิน/เหตุขัดข้อง</p>	๓๐			

รายงานผลการดำเนินงานและผลการเบิกจ่ายตามแผนปฏิบัติการกรมการขนส่งทางราง ประจำปีงบประมาณ พ.ศ. ๒๕๖๘ (ฉบับปรับปรุง ครั้งที่ ๒) (ไตรมาสที่ ๔ : กรกฎาคม – กันยายน ๒๕๖๘)

ที่	โครงการ/กิจกรรม	แผน/ผล การดำเนินงาน ปี ๒๕๖๘				แผน/ผล การเบิกจ่าย ปี ๒๕๖๘		ปัญหา อุปสรรค/หมายเหตุ	หน่วย รับผิดชอบ	
		แผนการดำเนินงาน			ผลการดำเนินงาน (๓๐ ก.ย. ๒๕๖๘)		งบประมาณ ที่ได้รับ จัดสรร (ลบ.)			ผล การเบิกจ่าย (ลบ.) (๓๐ ก.ย. ๒๕๖๘)
		รายละเอียดแผน	ค่าน้ำหนัก (%)	ระยะเวลา ดำเนินการ	รายละเอียดผล (พอสังเขป)	ค่าน้ำหนัก (%)				
					<p>เพื่อดำเนินการประสานแก้ไขปัญหา และกรณีเกิดเหตุฉุกเฉิน/เหตุขัดข้อง ให้ผู้ให้บริการระบบรางประสาน เจ้าหน้าที่ ขร. โดยด่วน เพื่อประสาน หน่วยงานที่เกี่ยวข้องในการอำนวยความสะดวกในการเดินทางของ ประชาชน</p> <p>๒. จัดเจ้าหน้าที่ ขร. ลงพื้นที่เพื่อสุ่ม ตรวจสอบและติดตามการดำเนินการตาม มาตรการอำนวยความสะดวกฯ</p> <p>๓. รายงานจำนวนผู้ใช้บริการระบบราง ประจำวันตลอดช่วงวันหยุดต่อเนื่อง</p> <p>๔. ประสาน รฟท. พ่วงตู้โดยสารเพิ่ม ๒-๓ ตู้ ไปกับขบวนรถปกติหรือพ่วงเต็มหน่วย ลากจูงในขบวนที่มีการเดินทางหนาแน่น รวมถึงพิจารณาจัดเดินขบวนรถพิเศษ ช่วยการโดยสาร</p> <p>๕. ประสานผู้ให้บริการระบบรถไฟฟ้า เพิ่มความถี่ในการให้บริการให้เพียงพอ ต่อประชาชนและขยายเวลาให้บริการ รถไฟฟ้าถึงเวลา ๐๒.๐๐ น. ในวันที่ ๑ ม.ค. ๒๕๖๘</p>					

รายงานผลการดำเนินงานและผลการเบิกจ่ายตามแผนปฏิบัติการกรมการขนส่งทางราง ประจำปีงบประมาณ พ.ศ. ๒๕๖๘ (ฉบับปรับปรุง ครั้งที่ ๒) (ไตรมาสที่ ๔ : กรกฎาคม - กันยายน ๒๕๖๘)

ที่	โครงการ/กิจกรรม	แผน/ผล การดำเนินงาน ปี ๒๕๖๘				แผน/ผล การเบิกจ่าย ปี ๒๕๖๘		ปัญหา อุปสรรค/หมายเหตุ	หน่วย รับผิดชอบ	
		แผนการดำเนินงาน			ผลการดำเนินงาน (๓๐ ก.ย. ๒๕๖๘)		งบประมาณ ที่ได้รับ จัดสรร (ลบ.)			ผล การเบิกจ่าย (ลบ.) (๓๐ ก.ย. ๒๕๖๘)
		รายละเอียดแผน	ค่าน้ำหนัก (%)	ระยะเวลา ดำเนินการ	รายละเอียดผล (พอสังเขป)	ค่าน้ำหนัก (%)				
		๓. รายงานผลต่อ สนช.	๔๐	ต.ค. ๖๗ - ก.ย. ๖๘	๑. รายงานสรุปผลการดำเนินงานตามแผนการอำนวยความสะดวกฯ ช่วงเทศกาลปีใหม่ พ.ศ. ๒๕๖๘ ของกระทรวงคมนาคม ประจำวันที่ ๒๗ ธ.ค. ๒๕๖๗ - ๒ ม.ค. ๒๕๖๘ ๒. รายงานสรุปผลการดำเนินงานตามแผนการอำนวยความสะดวกฯ ช่วงเทศกาลสงกรานต์ พ.ศ. ๒๕๖๘ ของกระทรวงคมนาคม ประจำวันที่ ๑๑ - ๑๗ เม.ย. ๒๕๖๘ ๓. รายงานสรุปผลการดำเนินงานตามแผนการอำนวยความสะดวกฯ ช่วงวันหยุดต่อเนื่องวันวิสาขบูชา พ.ศ. ๒๕๖๘ ของกระทรวงคมนาคม ประจำวันที่ ๙ - ๑๒ พ.ค. ๒๕๖๘ ๔. รายงานสรุปผลการดำเนินงานตามแผนการอำนวยความสะดวกฯ ช่วงวันหยุดต่อเนื่องวันเฉลิมพระชนมพรรษาสมเด็จพระนางเจ้าสุทิดา พัชรสุธาพิมลลักษณ พระบรมราชินี พ.ศ. ๒๕๖๘ ของกระทรวงคมนาคม ประจำวันที่ ๓๑ พ.ค. - ๓ มิ.ย. ๒๕๖๘ ๕. รายงานสรุปผลการดำเนินงานตามแผนการอำนวยความสะดวกฯ	๔๐				

รายงานผลการดำเนินงานและผลการเบิกจ่ายตามแผนปฏิบัติการกรมการขนส่งทางราง ประจำปีงบประมาณ พ.ศ. ๒๕๖๘ (ฉบับปรับปรุง ครั้งที่ ๒) (ไตรมาสที่ ๔ : กรกฎาคม - กันยายน ๒๕๖๘)

ที่	โครงการ/กิจกรรม	แผน/ผล การดำเนินงาน ปี ๒๕๖๘				แผน/ผล การเบิกจ่าย ปี ๒๕๖๘		ปัญหา อุปสรรค/หมายเหตุ	หน่วย รับผิดชอบ	
		แผนการดำเนินงาน		ผลการดำเนินงาน (๓๐ ก.ย. ๒๕๖๘)		งบประมาณ ที่ได้รับ จัดสรร (ลบ.)	ผล การเบิกจ่าย (ลบ.) (๓๐ ก.ย. ๒๕๖๘)			
		รายละเอียดแผน	ค่าน้ำหนัก (%)	ระยะเวลา ดำเนินการ	รายละเอียดผล (พอสังเขป)					ค่าน้ำหนัก (%)
					ช่วงวันหยุดต่อเนื่องวันอาสาฬหบูชา และวันเข้าพรรษา ของกระทรวงคมนาคม ประจำวันที่ ๑๐ - ๑๓ ก.ค. ๒๕๖๘ ๖. รายงานสรุปผลการดำเนินงานตาม แผนการอำนวยความสะดวกฯ ช่วงวันหยุดต่อเนื่องวันเฉลิม พระชนมพรรษาสมเด็จพระนางเจ้า สิริกิติ์ พระบรมราชินีนาถ พระบรม ราชชนนี พันปีหลวงและวันแม่แห่งชาติ ของกระทรวงคมนาคม ประจำวันที่ ๙ - ๑๒ ส.ค. ๒๕๖๘					
๒	มาตรการอัตราค่าโดยสาร ๒๐ บาท ตลอดสาย	<b>ดำเนินการแล้วเสร็จ</b>				๑๐๐	(ไม่มี)	(ไม่มี)	(ไม่มี)	กกร.(กธ.)
		๑. เสนอมาตรการอัตราค่าโดยสาร ๒๐ บาท ตลอดสาย ต่อคณะรัฐมนตรี	๕๐	ต.ค. ๖๗ - มี.ค. ๖๘	๑. เสนอมาตรการอัตราค่าโดยสาร ๒๐ บาท ตลอดสายต่อคณะรัฐมนตรี ดังนี้ ๑.๑ หนังสือ ที่ คค ๐๙๐๓.๒/๑๙๓๘ ลงวันที่ ๖ พ.ย. ๒๕๖๗ ๑.๒ หนังสือ ที่ คค ๐๙๐๕.๓/๓๒๔ ลงวันที่ ๑๑ พ.ย. ๒๕๖๗ เนื่องจากมาตรการดังกล่าวจะสิ้นสุด ในวันที่ ๓๐ พ.ย. ๒๕๖๗ ดังนั้น จึงเสนอ ครม. พิจารณาผลการดำเนินการรายปี เพื่อประกอบการพิจารณาอนุมัติ มาตรการอัตราค่าโดยสารสูงสุด ๒๐ บาท	๕๐				

รายงานผลการดำเนินงานและผลการเบิกจ่ายตามแผนปฏิบัติการกรมการขนส่งทางราง ประจำปีงบประมาณ พ.ศ. ๒๕๖๘ (ฉบับปรับปรุง ครั้งที่ ๒) (ไตรมาสที่ ๔ : กรกฎาคม - กันยายน ๒๕๖๘)

ที่	โครงการ/กิจกรรม	แผน/ผล การดำเนินงาน ปี ๒๕๖๘				แผน/ผล การเบิกจ่าย ปี ๒๕๖๘		ปัญหาอุปสรรค/หมายเหตุ	หน่วยรับผิดชอบ	
		แผนการดำเนินงาน			ผลการดำเนินงาน (๓๐ ก.ย. ๒๕๖๘)		งบประมาณที่ได้รับจัดสรร (ลบ.)			ผล การเบิกจ่าย (ลบ.) (๓๐ ก.ย. ๒๕๖๘)
		รายละเอียดแผน	ค่าน้ำหนัก (%)	ระยะเวลาดำเนินการ	รายละเอียดผล (พอสังเขป)	ค่าน้ำหนัก (%)				
					ตลอดสาย ในปีต่อไป (ตั้งแต่วันที่ ๑ ธ.ค. ๒๕๖๗ จนถึงวันที่ ๓๐ พ.ย. ๒๕๖๘) เพื่อให้มีการดำเนินมาตรการอย่างต่อเนื่อง โดย ครม. มีมติเมื่อวันที่ ๒๙ พ.ย. ๒๕๖๗ อนุมัติมาตรการอัตราค่าโดยสารสูงสุด ๒๐ บาท ตลอดสาย ๒. หนังสือ ด่วนที่สุด ที่ คค(ปคร) ๐๙๐๓.๒/๒๐๓ ลงวันที่ ๑๘ มิ.ย. ๒๕๖๘ เสนอมาตรการอัตราค่าโดยสารรถไฟฟ้า สูงสุด ๒๐ บาทตลอดสาย ตามนโยบายรัฐบาล (ระยะที่ ๒) ต่อ ครม. ทั้งนี้ ครม. ได้มีมติเมื่อวันที่ ๘ ก.ค. ๒๕๖๘ เห็นชอบ แนวทางการดำเนินมาตรการฯ (ระยะที่ ๒) และมอบหมายหน่วยงาน ได้แก่ สพร. กทม. รฟม. สงป. คค. ดำเนินการที่เกี่ยวข้องต่อไป					
		๒. รายงานผลการดำเนิน มาตรการอัตราค่าโดยสาร ๒๐ บาท ตลอดสาย	๕๐	เม.ย. - ก.ย. ๖๘	๑. ขร. ได้มีหนังสือ ที่ คค ๐๙๐๓.๒/๒๐๘ ลงวันที่ ๑๑ ก.พ. ๒๕๖๘ เรื่อง รายงานผลการดำเนินมาตรการอัตราค่าโดยสารสูงสุด ๒๐ บาท ตลอดสาย ตามนโยบายรัฐบาล ถึง คค. เพื่อทราบและพิจารณามอบหมาย รฟท. และ รฟม. ดำเนินการรายงานผลการดำเนินมาตรการอย่างต่อเนื่อง พร้อมทั้ง ส่งข้อมูลการประเมินผลภาวะการชดเชย	๕๐				

รายงานผลการดำเนินงานและผลการเบิกจ่ายตามแผนปฏิบัติการกรมการขนส่งทางราง ประจำปีงบประมาณ พ.ศ. ๒๕๖๘ (ฉบับปรับปรุง ครั้งที่ ๒) (ไตรมาสที่ ๔ : กรกฎาคม - กันยายน ๒๕๖๘)

ที่	โครงการ/กิจกรรม	แผน/ผล การดำเนินงาน ปี ๒๕๖๘				แผน/ผล การเบิกจ่าย ปี ๒๕๖๘		ปัญหา อุปสรรค/หมายเหตุ	หน่วย รับผิดชอบ
		แผนการดำเนินงาน		ผลการดำเนินงาน (๓๐ ก.ย. ๒๕๖๘)		งบประมาณ ที่ได้รับ จัดสรร (ลบ.)	ผล การเบิกจ่าย (ลบ.) (๓๐ ก.ย. ๒๕๖๘)		
		รายละเอียดแผน	ค่าน้ำหนัก (%)	ระยะเวลา ดำเนินการ	รายละเอียดผล (พอสังเขป)				
					จากภาครัฐ ณ วันที่เริ่มขยายมาตรการถึง วันที่ ๓๐ พ.ย. ๒๕๖๘ เพื่อ ขร. นำผลการประเมินมาประกอบการพิจารณาปรับปรุงแนวทางมาตรการฯ และรายงานต่อ คค. ก่อนเสนอ ครม. พิจารณาดำเนินการในปีถัดไป ๒. ขร. ได้มีหนังสือ ที่ คค ๐๙๐๓.๒/๘๘๒ ลงวันที่ ๒๓ มิ.ย. ๒๕๖๘ รายงานผลการดำเนินมาตรการอัตราค่าโดยสารสูงสุด ๒๐ บาทตลอดสาย ตามนโยบายรัฐบาลเสนอ คค.				
๓	ศึกษาและวิเคราะห์ข้อมูลเกี่ยวกับการกำหนดแนวทางในการพัฒนาพื้นที่โดยรอบสถานี เพื่อส่งเสริมและสนับสนุนการใช้ประโยชน์พื้นที่	✔️ ดำเนินการแล้วเสร็จ		๑๐๐	(ไม่มี)	(ไม่มี)	(ไม่มี)	กกร.(กธ.)	
	๑. เสนอแนวทางส่งเสริมสนับสนุนการใช้ประโยชน์พื้นที่เชิงพาณิชย์บริเวณสถานีรถไฟฟ้า	๕๐	ต.ค. ๖๗ - มี.ค. ๖๘	ขร. มีหนังสือ ที่ คค ๐๙๐๓.๒/๑๗๓๕ ลงวันที่ ๘ ต.ค. ๒๕๖๗ เรื่อง แนวทางขยายหน่วยบริการนวัตกรรมการระดับปทุมธานีในพื้นที่สถานีรถไฟฟ้าของกรุงเทพและปริมณฑล เพื่อรายงานต่อกระทรวงคมนาคม	๕๐				
	๒. เสนอผลการส่งเสริมการใช้ประโยชน์พื้นที่เชิงพาณิชย์บริเวณสถานีรถไฟฟ้า	๕๐	เม.ย. - ก.ย.๖๘	๑. รวบรวมข้อมูลพื้นที่เชิงพาณิชย์ของสถานีรถไฟฟ้าเพื่อประกอบการส่งเสริมการใช้ประโยชน์พื้นที่ ๒. เสนอผลการส่งเสริมการใช้ประโยชน์พื้นที่บริเวณสถานีรถไฟฟ้า (ข้อมูลจาก	๕๐				

รายงานผลการดำเนินงานและผลการเบิกจ่ายตามแผนปฏิบัติการกรมการขนส่งทางราง ประจำปีงบประมาณ พ.ศ. ๒๕๖๘ (ฉบับปรับปรุง ครั้งที่ ๒) (ไตรมาสที่ ๔ : กรกฎาคม - กันยายน ๒๕๖๘)

ที่	โครงการ/กิจกรรม	แผน/ผล การดำเนินงาน ปี ๒๕๖๘				แผน/ผล การเบิกจ่าย ปี ๒๕๖๘		ปัญหา อุปสรรค/หมายเหตุ	หน่วย รับผิดชอบ	
		แผนการดำเนินงาน		ผลการดำเนินงาน (๓๐ ก.ย. ๒๕๖๘)		งบประมาณ ที่ได้รับ จัดสรร (ลบ.)	ผล การเบิกจ่าย (ลบ.) (๓๐ ก.ย. ๒๕๖๘)			
		รายละเอียดแผน	ค่าน้ำหนัก (%)	ระยะเวลา ดำเนินการ	รายละเอียดผล (พอสังเขป)					ค่าน้ำหนัก (%)
					หนังสือ ที่ คค ๐๙๐๓.๒/๑๗๓๕ ลงวันที่ ๘ ต.ค. ๒๕๖๗) เพื่อใช้เป็น ข้อมูลพื้นที่เชิงพาณิชย์ของสถานี รถไฟฟ้าเพื่อประกอบการดำเนินงาน ในส่วนที่เกี่ยวข้อง					
๔	ประสานความร่วมมือกับหน่วยงานอื่นๆ เพื่อเร่งรัดการดำเนินการจัดให้มีระบบขนส่งมวลชนเสริม (Feeder) เชื่อมต่อ สถานีรถไฟและรถไฟฟ้า	<b>ดำเนินการแล้วเสร็จ</b>				๑๐๐	(ไม่มี)	(ไม่มี)	(ไม่มี)	กรร.(กฐ.)
	๑. การศึกษาและวิเคราะห์ข้อมูล	๓๐	ต.ค. ๖๗ - มี.ค. ๖๘	๑. รวบรวมข้อมูลระบบขนส่งมวลชนเสริม (Feeder) เชื่อมต่อสถานีรถไฟและ รถไฟฟ้าที่เกี่ยวข้อง ๒. ขร. ได้ลงพื้นที่สำรวจการเชื่อมต่อ ระบบการเชื่อมต่อขนส่งสาธารณะ ของรถไฟฟ้าสายสีแดงร่วมกับ ผู้แทนสภาองค์กรผู้บริโภค เมื่อวันที่ ๒๕ ก.พ. ๒๕๖๘ ซึ่งได้รับประเด็นต่างๆ ที่เกี่ยวข้องแล้ว	๓๐					
	๒. การออกแบบและพัฒนา ระบบ Feeder	๔๐	เม.ย. - มิ.ย. ๖๘	ขร. ได้รวบรวมผลการสำรวจผลการลงพื้นที่ ร่วมกับหน่วยงานที่เกี่ยวข้องเพื่อออกแบบ และพัฒนาการเชื่อมต่อการเดินทาง (Feeder)	๔๐					
	๓. จัดทำรายงานและนำเสนอ ข้อเสนอแนะ	๓๐	พ.ค. - มิ.ย. ๖๘	ขร. ได้มีหนังสือ ที่ คค ๐๙๐๓.๔/๙๒๕ ลงวันที่ ๒๖ มิ.ย. ๒๕๖๘ แจ้งไปยัง คค. เพื่อให้ รฟท. ดำเนินการปรับปรุงและ จัดให้มีระบบ Feeder สำหรับรถไฟฟ้า	๓๐					

รายงานผลการดำเนินงานและผลการเบิกจ่ายตามแผนปฏิบัติการกรมการขนส่งทางราง ประจำปีงบประมาณ พ.ศ. ๒๕๖๘ (ฉบับปรับปรุง ครั้งที่ ๒) (ไตรมาสที่ ๔ : กรกฎาคม - กันยายน ๒๕๖๘)

ที่	โครงการ/กิจกรรม	แผน/ผล การดำเนินงาน ปี ๒๕๖๘				แผน/ผล การเบิกจ่าย ปี ๒๕๖๘		ปัญหา อุปสรรค/หมายเหตุ	หน่วย รับผิดชอบ	
		แผนการดำเนินงาน		ผลการดำเนินงาน (๓๐ ก.ย. ๒๕๖๘)		งบประมาณ ที่ได้รับ จัดสรร (ลบ.)	ผล การเบิกจ่าย (ลบ.) (๓๐ ก.ย. ๒๕๖๘)			
		รายละเอียดแผน	ค่าน้ำหนัก (%)	ระยะเวลา ดำเนินการ	รายละเอียดผล (พอสังเขป)					ค่าน้ำหนัก (%)
					สายสีแดงเพื่ออำนวยความสะดวกแก่ประชาชนต่อไป					
๕	กำหนดมาตรการส่งเสริมการใช้ระบบขนส่งมวลชนทางราง เพื่อให้ประชาชนเดินทางด้วยระบบรางเพิ่มขึ้น	<b>✅ ดำเนินการแล้วเสร็จ</b>				๑๐๐	(ไม่มี)	(ไม่มี)	(ไม่มี)	กกร.(กธ.)
		๑. เสนอแนวทางการใช้บัตรสวัสดิการแห่งรัฐ	๕๐	ต.ค. ๖๗ - มี.ค. ๖๘	ขร. ได้จัดทำความเห็นประกอบการเสนอกรม. เพื่อพิจารณาแนวทางการใช้บัตรสวัสดิการแห่งรัฐ ตามบันทึกข้อความที่ คค ๐๙๐๓.๒/๕๖๗ ลงวันที่ ๒๘ ต.ค. ๒๕๖๗ เรื่อง แนวทางการใช้บัตรสวัสดิการแห่งรัฐชำระค่าโดยสารรถไฟฟ้า	๕๐				
		๒. ทหารเรือแนวทางการใช้บัตร EMV contactless เพื่อรองรับนโยบาย ๒๐ บาท ตลอดสาย	๕๐	ต.ค. ๖๗ - ก.ย. ๖๘	๑. ทหารเรือแนวทางการใช้บัตร EMV contactless เพื่อรองรับนโยบาย ๒๐ บาท ตลอดสาย - ร่วมกับ Huawei เมื่อวันที่ ๑๐ และ ๑๓ ม.ค. ๒๕๖๘ ๒. คค. ได้มีการจัดประชุม เมื่อวันที่ ๑๙ ก.พ. ๒๕๖๘ โดยมีผู้ตรวจราชการเป็นประธานและมี ขร. เข้าร่วมประชุม โดยที่ประชุมได้มอบหมายให้ ขร. จัดทำรายละเอียดเงื่อนไขทางธุรกิจ (Business Rules) เพื่อรองรับแนวทางการใช้บัตร EMV contactless เพื่อรองรับนโยบาย ๒๐ บาท ตลอดสาย	๕๐				

รายงานผลการดำเนินงานและผลการเบิกจ่ายตามแผนปฏิบัติการกรมการขนส่งทางราง ประจำปีงบประมาณ พ.ศ. ๒๕๖๘ (ฉบับปรับปรุง ครั้งที่ ๒) (ไตรมาสที่ ๔ : กรกฎาคม - กันยายน ๒๕๖๘)

ที่	โครงการ/กิจกรรม	แผน/ผล การดำเนินงาน ปี ๒๕๖๘				แผน/ผล การเบิกจ่าย ปี ๒๕๖๘		ปัญหา อุปสรรค/หมายเหตุ	หน่วย รับผิดชอบ
		แผนการดำเนินงาน		ผลการดำเนินงาน (๓๐ ก.ย. ๒๕๖๘)		งบประมาณ ที่ได้รับ จัดสรร (ลบ.)	ผล การเบิกจ่าย (ลบ.) (๓๐ ก.ย. ๒๕๖๘)		
		รายละเอียดแผน	ค่าน้ำหนัก (%)	ระยะเวลา ดำเนินการ	รายละเอียดผล (พอสังเขป)				
					๓. กกร. มีหนังสือ ที่ คค ๐๙๐๓.๒/๓๔๘ ลงวันที่ ๑๒ มี.ค. ๒๕๖๘ ถึง คค. เพื่อเสนอเงื่อนไขทางธุรกิจ (Business Rules) ต่อ คค. ๔. การประชุมคณะทำงานย่อยเพื่อเตรียมความพร้อมการบริหารจัดการในการดำเนินนโยบายรถไฟฟ้ามหานคร ภายใต้หน่วยงานในสังกัดกระทรวงคมนาคมที่เข้าร่วมนโยบายค่าโดยสารราคาเดียวตลอดสาย ครั้งที่ ๑/๒๕๖๘ เมื่อวันที่ ๒ พ.ค. ๒๕๖๘ ได้พิจารณาเห็นชอบในหลักการดำเนินมาตรการอัตราค่าโดยสารรถไฟฟ้าสูงสุด ๒๐ บาทตลอดสาย ซึ่งกำหนดประเภทบัตร EMV contactless และบัตร ABT รองรับการเดินทางมาตรการดังกล่าว				
๖	จัดทำสื่อประชาสัมพันธ์ข้อมูลมาตรการส่งเสริมการใช้ระบบขนส่งมวลชนทางราง เพื่อให้ประชาชนเดินทางด้วยระบบรางเพิ่มขึ้น และเผยแพร่ให้ประชาชนทั่วไปได้รับทราบ	✔️ ดำเนินการแล้วเสร็จ		๑๐๐		(ไม่มี)	(ไม่มี)	(ไม่มี)	สสร.(สป.)/ กยร.(ยส.)/ กกร.
	การจัดทำเนื้อหาข่าวสารจัดทำสื่อประชาสัมพันธ์ ในรูปแบบต่างๆ ได้แก่ ข่าว/บทความ/Clip VDO/Infographic เพื่อส่งเสริมการใช้ระบบขนส่งมวลชนทางราง เพื่อให้ประชาชนเดินทางด้วยระบบราง พร้อมทั้ง	๒๕ (เผยแพร่ข้อมูลไตรมาสละ ๒๕)	ต.ค. ๖๗ - ก.ย. ๖๘	ดำเนินการจัดทำสื่อประชาสัมพันธ์ในรูปแบบต่างๆ ได้แก่ Clip VDO และ Infographic เกี่ยวกับการส่งเสริมการใช้ระบบขนส่งมวลชนทางรางในทุกเทศกาลและกิจกรรมสำคัญต่างๆ ได้แก่ เทศกาลลอยกระทง/งานกาชาด/เทศกาลปีใหม่/เทศกาลวาเลนไทน์ รวมถึงการรณรงค์ให้	๑๐๐				

รายงานผลการดำเนินงานและผลการเบิกจ่ายตามแผนปฏิบัติการกรมการขนส่งทางราง ประจำปีงบประมาณ พ.ศ. ๒๕๖๘ (ฉบับปรับปรุง ครั้งที่ ๒) (ไตรมาสที่ ๔ : กรกฎาคม - กันยายน ๒๕๖๘)

ที่	โครงการ/กิจกรรม	แผน/ผล การดำเนินงาน ปี ๒๕๖๘				แผน/ผล การเบิกจ่าย ปี ๒๕๖๘		ปัญหา อุปสรรค/หมายเหตุ	หน่วย รับผิดชอบ	
		แผนการดำเนินงาน		ผลการดำเนินงาน (๓๐ ก.ย. ๒๕๖๘)		งบประมาณ ที่ได้รับ จัดสรร (ลบ.)	ผล การเบิกจ่าย (ลบ.) (๓๐ ก.ย. ๒๕๖๘)			
		รายละเอียดแผน	ค่าน้ำหนัก (%)	ระยะเวลา ดำเนินการ	รายละเอียดผล (พอสังเขป)					ค่าน้ำหนัก (%)
		เผยแพร่ผ่านสื่อออนไลน์ต่างๆ ของ ขร.			ประชาชนหันมาใช้ระบบรางในการเดินทางไปยังสถานที่ต่าง ๆ เช่น การเดินทางด้วยรถไฟฟ้าสายสีชมพูส่วนต่อขยายเพื่อไปงาน Expo หรือ ดุคอนเสิร์ตที่อิมแพคเมืองทองธานี เพื่อให้ประชาชนเห็นถึงข้อดีในเดินทางด้วยระบบรางและหันมาใช้ระบบรางมากขึ้น พร้อมทั้งเผยแพร่ผ่านสื่อออนไลน์ของ ขร. (Facebook และ Tiktok)					
๗	มาตรการเพิ่มประสิทธิภาพในการให้บริการประชาชน	<b>✔ ดำเนินการแล้วเสร็จ</b>				๑๐๐	(ไม่มี)	(ไม่มี)	(ไม่มี)	กกร.(กบ.)
		๑. จัดทำรายงานผลการสำรวจความพึงพอใจของผู้ใช้บริการและข้อเสนอแนวทางการพัฒนาปรับปรุงคุณภาพการให้บริการระบบขนส่งทางราง	๒๐	พ.ย. ๖๗	ขร. รายงานผลการสำรวจความพึงพอใจของผู้ใช้บริการระบบขนส่งทางราง ปี ๒๕๖๗ เสนอ คค. ซึ่ง คค. ได้มอบหมายให้ รฟท. รฟม. และ รฟพท. ดำเนินการปรับปรุงการให้บริการตามที่ ขร. เสนอ ทั้งนี้ ขร. ได้มีหนังสือถึงหน่วยงานผู้ให้บริการขนส่งทางรางทุกระบบ เพื่อรับทราบและพิจารณาปรับปรุงพัฒนาคุณภาพการให้บริการในความรับผิดชอบในประเด็นที่ยังไม่ได้ดำเนินการ กำกับดูแลการบริการให้มีคุณภาพได้มาตรฐาน และมีความปลอดภัยอย่างสม่ำเสมอ และประชาสัมพันธ์ให้ประชาชนผู้ใช้บริการได้รับทราบผลการดำเนินการ	๒๐				

รายงานผลการดำเนินงานและผลการเบิกจ่ายตามแผนปฏิบัติการกรมการขนส่งทางราง ประจำปีงบประมาณ พ.ศ. ๒๕๖๘ (ฉบับปรับปรุง ครั้งที่ ๒) (ไตรมาสที่ ๔ : กรกฎาคม – กันยายน ๒๕๖๘)

ที่	โครงการ/กิจกรรม	แผน/ผล การดำเนินงาน ปี ๒๕๖๘				แผน/ผล การเบิกจ่าย ปี ๒๕๖๘		ปัญหา อุปสรรค/หมายเหตุ	หน่วย รับผิดชอบ
		แผนการดำเนินงาน		ผลการดำเนินงาน (๓๐ ก.ย. ๒๕๖๘)		งบประมาณ ที่ได้รับ จัดสรร (ลบ.)	ผล การเบิกจ่าย (ลบ.) (๓๐ ก.ย. ๒๕๖๘)		
		รายละเอียดแผน	ค่าน้ำหนัก (%)	ระยะเวลา ดำเนินการ	รายละเอียดผล (พอสังเขป)				
					และเกิดความมั่นใจ ตลอดจนเพื่อเป็นการลด ปัญหาการร้องเรียนจากการใช้บริการ				
		๒. ติดตามผลการดำเนินงาน ตาม ข้อเสนอแนะทางการ พัฒนาปรับปรุงคุณภาพ การให้บริการระบบขนส่ง ทางราง	๒๐	ก.พ. – มี.ค. ๖๘	ขร. มีหนังสือถึง รฟท. รฟม. รฟฟท. BEM BTSC NBM EBM และบริษัท เอเชีย เอรา วัน จำกัด เพื่อติดตามผลการดำเนินงานตาม ข้อเสนอแนะทางการ พัฒนาปรับปรุง คุณภาพการให้บริการฯ	๒๐			
		๓. รวบรวมความคืบหน้าผล ดำเนินงานตามข้อเสนอ แนวทางการพัฒนาปรับปรุง คุณภาพการให้บริการระบบ ขนส่งทางราง	๓๐	เม.ย. – มิ.ย. ๖๘	รวบรวมความคืบหน้าผลการดำเนินการ ตามข้อเสนอแนวทางการปรับปรุงคุณภาพ การให้บริการระบบขนส่งทางรางของ รถไฟระหว่างเมืองและรถไฟฟ้า	๓๐			
		๔. จัดทำรายงานผลการ ดำเนินงานตามผลข้อเสนอ แนวทางการพัฒนาปรับปรุง คุณภาพการให้บริการระบบ ขนส่งทางราง เสนอ คค.	๓๐	ก.ค. – ก.ย. ๖๘	รายงานผลการดำเนินงานตามผลข้อเสนอ แนวทางการพัฒนาปรับปรุงคุณภาพการ ให้บริการระบบขนส่งทางราง เสนอ คค. ตามหนังสือ ที่ ๐๙๐๓.๓/๑๔๑๓ ลงวันที่ ๑๑ ก.ย. ๒๕๖๘ ซึ่ง คค. ได้มอบหมายให้ รฟท. รฟม. รฟฟท. พิจารณาดำเนินการ ในส่วนที่เกี่ยวข้องต่อไป	๓๐			

รายงานผลการดำเนินงานและผลการเบิกจ่ายตามแผนปฏิบัติการกรมการขนส่งทางราง ประจำปีงบประมาณ พ.ศ. ๒๕๖๘ (ฉบับปรับปรุง ครั้งที่ ๒) (ไตรมาสที่ ๔ : กรกฎาคม – กันยายน ๒๕๖๘)

ที่	โครงการ/กิจกรรม	แผน/ผล การดำเนินงาน ปี ๒๕๖๘				แผน/ผล การเบิกจ่าย ปี ๒๕๖๘		ปัญหา อุปสรรค/หมายเหตุ	หน่วย รับผิดชอบ
		แผนการดำเนินงาน		ผลการดำเนินงาน (๓๐ ก.ย. ๒๕๖๘)		งบประมาณ ที่ได้รับ จัดสรร (ลบ.)	ผล การเบิกจ่าย (ลบ.) (๓๐ ก.ย. ๒๕๖๘)		
		รายละเอียดแผน	ค่าน้ำหนัก (%)	ระยะเวลา ดำเนินการ	รายละเอียดผล (พอสังเขป)				
๘	จัดทำสื่อประชาสัมพันธ์ ข้อมูล มาตรการเพิ่มประสิทธิภาพในการ ให้บริการประชาชน และเผยแพร่ให้ ประชาชนทั่วไปได้รับทราบ	<b>✓ ดำเนินการแล้วเสร็จ</b>		๑๐๐	(ไม่มี)	(ไม่มี)	(ไม่มี)	สสร.(สป.)/ กยร.(ยส.)/ กกร.	
	๑. ประสานและรวบรวม ข้อมูลเกี่ยวกับมาตรการเพิ่ม ประสิทธิภาพในการให้บริการ ประชาชนจาก กกร.	๔๐	ต.ค. ๖๗ - ก.ย. ๖๘	ประสานข้อมูลจาก กกร. เกี่ยวกับการลงพื้นที่ ตรวจสอบประเมินคุณภาพของสถานีรถไฟ ในเส้นทางสายเหนือ – สายใต้ และสายอีสาน เพื่อพัฒนาคุณภาพการให้บริการให้เป็นไป ตามมาตรฐานสากล และการลงพื้นที่สำรวจ คุณภาพการให้บริการรถไฟฟ้าสายสีแดง และระบบการเชื่อมต่อขนส่งสาธารณะ เพื่อพัฒนาระบบขนส่ง	๔๐				
	๒. ดำเนินการจัดทำข่าว/บทความ หรือสื่อประชาสัมพันธ์เกี่ยวกับ มาตรการเพิ่มประสิทธิภาพ ในการให้บริการประชาชนผ่าน สื่อออนไลน์ของ ขร.	๖๐	ต.ค. ๖๗ - ก.ย. ๖๘	ดำเนินการจัดทำข่าวและสื่อประชาสัมพันธ์ (Infographic และ video) เกี่ยวกับมาตรการ เพิ่มประสิทธิภาพในการให้บริการ ประชาชน ผ่านสื่อออนไลน์ของ ขร. ได้แก่ ๑. จัดทำข่าวการลงพื้นที่ตรวจสอบ ประเมินคุณภาพของสถานีรถไฟในเส้นทาง - สายเหนือ (วันที่ ๕ และ ๗ ก.พ. ๒๕๖๘) - สายใต้ (วันที่ ๗ มี.ค. ๒๕๖๘) - สายอีสาน (วันที่ ๑๙ และ ๒๐ มี.ค. ๒๕๖๘) ๒. จัดทำ video การลงพื้นที่ตรวจสอบ ประเมินคุณภาพของสถานีรถไฟในเส้นทางสายเหนือ - สายใต้และสายอีสาน โดยเผยแพร่ผ่าน	๖๐				

รายงานผลการดำเนินงานและผลการเบิกจ่ายตามแผนปฏิบัติการกรมการขนส่งทางราง ประจำปีงบประมาณ พ.ศ. ๒๕๖๘ (ฉบับปรับปรุง ครั้งที่ ๒) (ไตรมาสที่ ๔ : กรกฎาคม – กันยายน ๒๕๖๘)

ที่	โครงการ/กิจกรรม	แผน/ผล การดำเนินงาน ปี ๒๕๖๘				แผน/ผล การเบิกจ่าย ปี ๒๕๖๘		ปัญหา อุปสรรค/หมายเหตุ	หน่วย รับผิดชอบ
		แผนการดำเนินงาน		ผลการดำเนินงาน (๓๐ ก.ย. ๒๕๖๘)		งบประมาณ ที่ได้รับ จัดสรร (ลบ.)	ผล การเบิกจ่าย (ลบ.) (๓๐ ก.ย. ๒๕๖๘)		
		รายละเอียดแผน	ค่าน้ำหนัก (%)	ระยะเวลา ดำเนินการ	รายละเอียดผล (พอสังเขป)				
					ช่องทาง tiktok ของ ขร. (วันที่ ๑๑ ก.พ. ๒๕๖๘ และ ๑๓ มี.ค. ๒๕๖๘) ๓. จัดทำ Infographic การลงพื้นที่ตรวจ ประเมินคุณภาพของสถานีรถไฟในเส้นทาง สายเหนือ - สายใต้และสายอีสาน ผ่านทาง Facebook ของ ขร. (วันที่ ๑๙ และ ๒๐ มี.ค. ๒๕๖๘)				
<b>กลยุทธ์ M๔S๒ ส่งเสริมให้ความรู้การประกอบกิจการขนส่งทางรางแก่ผู้ประกอบการขนส่งทางราง จำนวน ๓ โครงการ/กิจกรรม ดังนี้</b>									
๑	โครงการพัฒนาทักษะและสร้างองค์ความรู้แก่บุคลากรผู้ให้บริการระบบขนส่งทางราง เพื่อส่งเสริมการให้บริการสู่ความเป็นเลิศ	<b>✔ ดำเนินการแล้วเสร็จ</b>			<b>๑๐๐</b>	(ไม่มี)	(ไม่มี)	หมายเหตุ: ดำเนินการภายใต้งบประมาณโครงการประเมินคุณภาพสถานีขนส่งทางราง ประจำปีงบประมาณ พ.ศ. ๒๕๖๘ (M๓S๓ ข้อ ๑)	กกร.(กบ.)
		๑. ประสานเตรียมการจัดฝึกอบรม	๒๐	เม.ย. ๖๘	จัดทำข้อมูลรายละเอียดประกอบการจัดทำ (ร่าง) หนังสือขออนุมัติโครงการฝึกอบรมฯ โดยมีแผนเริ่มดำเนินการระหว่างเดือน เม.ย. - พ.ค. ๒๕๖๘	๒๐			
		๒. จัดทำหนังสือขออนุมัติโครงการฝึกอบรมฯ	๒๐	เม.ย. ๖๘	กกร. ได้มีหนังสือ ที่ คค ๐๙๐๓.๓/๑๑๖ ลงวันที่ ๒๗ มี.ค. ๒๕๖๘ เพื่อขออนุมัติโครงการฝึกอบรมฯ แล้ว	๒๐			
		๓. อchr. เห็นชอบและอนุมัติโครงการฝึกอบรมฯ	๓๐	พ.ค. ๖๘	อchr. เห็นชอบ และอนุมัติโครงการฝึกอบรมฯ แล้ว เมื่อวันที่ ๓๑ มี.ค. ๒๕๖๘	๓๐			

รายงานผลการดำเนินงานและผลการเบิกจ่ายตามแผนปฏิบัติราชการกรมการขนส่งทางราง ประจำปีงบประมาณ พ.ศ. ๒๕๖๘ (ฉบับปรับปรุง ครั้งที่ ๒) (ไตรมาสที่ ๔ : กรกฎาคม - กันยายน ๒๕๖๘)

ที่	โครงการ/กิจกรรม	แผน/ผล การดำเนินงาน ปี ๒๕๖๘				แผน/ผล การเบิกจ่าย ปี ๒๕๖๘		ปัญหา อุปสรรค/หมายเหตุ	หน่วย รับผิดชอบ
		แผนการดำเนินงาน		ผลการดำเนินงาน (๓๐ ก.ย. ๒๕๖๘)		งบประมาณ ที่ได้รับ จัดสรร (ลบ.)	ผล การเบิกจ่าย (ลบ.) (๓๐ ก.ย. ๒๕๖๘)		
		รายละเอียดแผน	ค่าน้ำหนัก (%)	ระยะเวลา ดำเนินการ	รายละเอียดผล (พอสังเขป)				
		๔. จัดโครงการฝึกอบรมฯ แล้วเสร็จ	๓๐	ก.ค. ๖๘	กกร. ได้จัดโครงการฝึกอบรมหลักสูตร ทักษะการให้บริการและอำนวยความสะดวกแก่ผู้โดยสารในระบบขนส่งทางราง เพื่อส่งเสริมการเดินทางที่เท่าเทียม (Inclusive Transport) ประจำปีงบประมาณ พ.ศ. ๒๕๖๘ ระหว่างวันที่ ๑๕ - ๑๗ ก.ค. ๒๕๖๘	๓๐			
๒	ประชาสัมพันธ์เกี่ยวกับสาระสำคัญของ การพัฒนาทักษะและสร้างองค์ความรู้แก่บุคลากรผู้ให้บริการระบบขนส่งทางรางเพื่อส่งเสริม การให้บริการสู่ความเป็นเลิศให้ ประชาชนได้รับทราบ	✔ ดำเนินการแล้วเสร็จ		๑๐๐		(ไม่มี)	(ไม่มี)	(ไม่มี)	สสร.(สป.)/ กยร.(ยส.)/ กกร.
		๑. ประสานและรวบรวมข้อมูล เกี่ยวกับสาระสำคัญของการอบรม พัฒนาทักษะและสร้างองค์ความรู้แก่บุคลากรผู้ให้บริการระบบขนส่งทางรางจาก กกร.	๒๐	ก.ค. - ก.ย. ๖๘	ประสานข้อมูล จาก กกร. เกี่ยวกับความคืบหน้า การดำเนินโครงการพัฒนาทักษะและ สร้างองค์ความรู้แก่บุคลากรผู้ให้บริการ ระบบขนส่งทางราง เพื่อส่งเสริมการ ให้บริการสู่ความเป็นเลิศ	๒๐			
		๒. ดำเนินการจัดทำข่าว/บทความ หรือสื่อประชาสัมพันธ์เกี่ยวกับ สาระสำคัญของการอบรมพัฒนา ทักษะและสร้างองค์ความรู้แก่ บุคลากรผู้ให้บริการระบบขนส่ง ทางราง เพื่อเผยแพร่ให้ประชาชน ได้รับทราบผ่านสื่อออนไลน์ ของ ชร.	๘๐	ก.ค. - ก.ย. ๖๘	รวบรวมข้อมูลเกี่ยวกับการจัดโครงการ พัฒนาทักษะและสร้างองค์ความรู้แก่ บุคลากรผู้ให้บริการระบบขนส่งทางราง เพื่อส่งเสริมการให้บริการสู่ความเป็นเลิศ จาก กกร. โดยได้เผยแพร่การฝึกอบรม “ทักษะการให้บริการและอำนวยความสะดวกแก่ผู้โดยสารในระบบขนส่งทางราง เพื่อส่งเสริมการเดินทางที่เท่าเทียม (Inclusive Transport) ประจำปีงบประมาณ พ.ศ. ๒๕๖๘” ซึ่งจัดขึ้นระหว่างวันที่	๘๐			

รายงานผลการดำเนินงานและผลการเบิกจ่ายตามแผนปฏิบัติการกรมการขนส่งทางราง ประจำปีงบประมาณ พ.ศ. ๒๕๖๘ (ฉบับปรับปรุง ครั้งที่ ๒) (ไตรมาสที่ ๔ : กรกฎาคม - กันยายน ๒๕๖๘)

ที่	โครงการ/กิจกรรม	แผน/ผล การดำเนินงาน ปี ๒๕๖๘				แผน/ผล การเบิกจ่าย ปี ๒๕๖๘		ปัญหา อุปสรรค/หมายเหตุ	หน่วย รับผิดชอบ	
		แผนการดำเนินงาน			ผลการดำเนินงาน (๓๐ ก.ย. ๒๕๖๘)		งบประมาณ ที่ได้รับ จัดสรร (ลบ.)			ผล การเบิกจ่าย (ลบ.) (๓๐ ก.ย. ๒๕๖๘)
		รายละเอียดแผน	ค่าน้ำหนัก (%)	ระยะเวลา ดำเนินการ	รายละเอียดผล (พอสังเขป)	ค่าน้ำหนัก (%)				
					๑๕ - ๑๗ ก.ค. ๒๕๖๘ ผ่านสื่อออนไลน์ ของ ขร. เรียบร้อยแล้ว					
๓	กิจกรรมการถ่ายทอดความรู้ ประสบการณ์ของผู้เชี่ยวชาญญี่ปุ่น โดย Mr. FURUHASHI Takaaki	<b>✓ ดำเนินการแล้วเสร็จ</b>			๑๐๐	(ไม่มี)	(ไม่มี)	(ไม่มี)	กยร.(ยร.)	
	๑. ทหาหรือ และวิเคราะห์ข้อมูล เพื่อเสนอจัดกิจกรรมการ ถ่ายทอดความรู้ ประสบการณ์ ของผู้เชี่ยวชาญญี่ปุ่น	๒๐	เม.ย. - พ.ค. ๖๗	JICA ได้ส่ง Mr. FURUHASHI Takaaki ผู้เชี่ยวชาญญี่ปุ่นมาปฏิบัติงานที่ ขร. โดยมีระยะเวลาการปฏิบัติงานเป็นเวลา ๒ ปี กยร. ได้รับการประสานจาก Mr. FURUHASHI Takaaki แจ้งความประสงค์ จัดการถ่ายทอดความรู้ และประสบการณ์ ของผู้เชี่ยวชาญญี่ปุ่นให้เจ้าหน้าที่ ขร. เป็นประจำทุกเดือน	๒๐					
	๒. นำเสนอข้อมูลต่อผู้บริหาร เพื่อขออนุญาตจัดกิจกรรม การถ่ายทอด ความรู้ ประสบการณ์ของผู้เชี่ยวชาญ ญี่ปุ่น	๔๐	พ.ค. ๖๗	ขร. ได้มีข้อสั่งการทำหนังสือ ที่ คค ๐๙๐๕.๕/๔๐๗ ลงวันที่ ๑๖ พ.ค. ๒๕๖๗ อนุญาตให้มีการถ่ายทอดความรู้เป็น ประจำทุกเดือน	๔๐					
	๓. จัดทำสื่อประชาสัมพันธ์ ร่วมกับฝ่ายญี่ปุ่น	๔๐	พ.ค. ๖๗ - ก.ย. ๖๘	ปัจจุบันได้ดำเนินแล้ว จำนวน ๙ ครั้ง	๔๐					

รายงานผลการดำเนินงานและผลการเบิกจ่ายตามแผนปฏิบัติราชการกรมการขนส่งทางราง ประจำปีงบประมาณ พ.ศ. ๒๕๖๘ (ฉบับปรับปรุง ครั้งที่ ๒) (ไตรมาสที่ ๔ : กรกฎาคม - กันยายน ๒๕๖๘)

ที่	โครงการ/กิจกรรม	แผน/ผล การดำเนินงาน ปี ๒๕๖๘				แผน/ผล การเบิกจ่าย ปี ๒๕๖๘		ปัญหา อุปสรรค/หมายเหตุ	หน่วย รับผิดชอบ	
		แผนการดำเนินงาน		ผลการดำเนินงาน (๓๐ ก.ย. ๒๕๖๘)		งบประมาณ ที่ได้รับ จัดสรร (ลบ.)	ผล การเบิกจ่าย (ลบ.) (๓๐ ก.ย. ๒๕๖๘)			
		รายละเอียดแผน	ค่าน้ำหนัก (%)	ระยะเวลา ดำเนินการ	รายละเอียดผล (พอสังเขป)					ค่าน้ำหนัก (%)
กลยุทธ์ M๔S๓ การจัดการเรื่องร้องเรียน จำนวน ๕ โครงการ/กิจกรรม ดังนี้										
๑	การจัดการเรื่องร้องเรียน (เป้าหมาย การจัดการเรื่องร้องเรียนร้อยละ ๘๐)	✔️ ดำเนินการแล้วเสร็จ				๑๐๐	(ไม่มี)	(ไม่มี)	หมายเหตุ: สามารถจัดการ เรื่องร้องเรียนได้เกิน ค่าเป้าหมายร้อยละ ๘๐	กกร.(กบ.)/ กมลป./กยร.
	ดำเนินการจัดการเรื่องร้องเรียน	๑๐๐	ต.ค. ๖๗ - ก.ย. ๖๘	ดำเนินการแล้วเสร็จ จำนวน ๖๐ เรื่อง จาก ๖๑ เรื่อง คือ ๑. การเรียกเก็บค่าโดยสารขนส่งมวลชน กรณีตัดยอดเงินเกินจากค่าโดยสาร ตามจริง ๒. การขอยกเลิกการจองตั๋วรถไฟ กรณีเงื่อนไขการยกเลิกต้องแจ้งล่วงหน้า ก่อนรถออก ๓ ชั่วโมง และจะถูกหัก ค่าธรรมเนียมการยกเลิกร้อยละ ๗๐ และคืนเงินร้อยละ ๓๐ เท่านั้น ๓. ขอให้พิจารณาดำเนินการแก้ไข จุดเชื่อมต่อของสถานีรถไฟฟ้ามหานคร จำนวนสถานีที่มีจำนวนมาก ๔. การใช้บริการแอร์พอร์ต เรล ลิงก์ กรณี ระหว่างการเดินทาง จำเป็นต้องลงที่สถานี ที่มีค่าโดยสารที่ถูกกว่า ๕. การใช้บริการจองตั๋วรถไฟผ่าน แอปพลิเคชันชื่อ “D-Ticket” ๖. ขอยกเลิกการจองตั๋วรถไฟ กรณี ต้องการขอเงินคืน เนื่องจากไม่สามารถ เดินทางได้	๘๘.๓๖					

รายงานผลการดำเนินงานและผลการเบิกจ่ายตามแผนปฏิบัติการกรมการขนส่งทางราง ประจำปีงบประมาณ พ.ศ. ๒๕๖๘ (ฉบับปรับปรุง ครั้งที่ ๒) (ไตรมาสที่ ๔ : กรกฎาคม - กันยายน ๒๕๖๘)

ที่	โครงการ/กิจกรรม	แผน/ผล การดำเนินงาน ปี ๒๕๖๘				แผน/ผล การเบิกจ่าย ปี ๒๕๖๘		ปัญหา อุปสรรค/หมายเหตุ	หน่วย รับผิดชอบ
		แผนการดำเนินงาน		ผลการดำเนินงาน (๓๐ ก.ย. ๒๕๖๘)		งบประมาณ ที่ได้รับ จัดสรร (ลบ.)	ผล การเบิกจ่าย (ลบ.) (๓๐ ก.ย. ๒๕๖๘)		
		รายละเอียดแผน	ค่าน้ำหนัก (%)	ระยะเวลา ดำเนินการ	รายละเอียดผล (พอสังเขป)				
					๗. การใช้บริการแอร์พอร์ต เรล ลิงก์ กรณียึดเงินค้ำมัดจำบัตรเติมเงิน ๘. การประเมินราคาสั่งปลูกสร้างมิดพลาต ในโครงการเวนคืนรถไฟความเร็วสูง ๙. การเรียกเก็บค่าโดยสารรถไฟฟ้า สายสีชมพู ๑๐. การใช้บริการแอร์พอร์ต เรล ลิงก์ กรณี บัตรเติมเงินประเภทผู้สูงอายุสูญหาย ๑๑. การใช้บริการรถไฟฟ้า BTS กรณี BTS ไม่จัดให้มีป้ายแสดงจุดเปลี่ยนสถานี ของแต่ละเส้นทางเดินรถที่ชัดเจน ๑๒. ได้รับความเดือดร้อนจากค่าโดยสาร รถไฟฟ้า BTS จากนโยบายรัฐบาล ๑๓. ขอให้พิจารณาเพิ่มขบวนรถไฟจอด สถานีพรหมพิราม จังหวัดพิษณุโลก ๑๔. รัฐบาลมีมาตรการแก้ไขปัญหาฝุ่น PM๒.๕ ในกรุงเทพมหานคร โดยให้ ประชาชนโดยสารรถไฟฟ้าฟรี ซึ่งบัตร โดยสารเรบบิทของผู้ร้องเรียนยังคงมี เทียบเดินทางเหลือสำหรับใช้บริการ รถไฟฟ้าของ BTS แต่บริษัทฯ ไม่ ขยายระยะเวลาหมดอายุของเที่ยว เดินทางดังกล่าว				

รายงานผลการดำเนินงานและผลการเบิกจ่ายตามแผนปฏิบัติการกรมการขนส่งทางราง ประจำปีงบประมาณ พ.ศ. ๒๕๖๘ (ฉบับปรับปรุง ครั้งที่ ๒) (ไตรมาสที่ ๔ : กรกฎาคม - กันยายน ๒๕๖๘)

ที่	โครงการ/กิจกรรม	แผน/ผล การดำเนินงาน ปี ๒๕๖๘				แผน/ผล การเบิกจ่าย ปี ๒๕๖๘		ปัญหา อุปสรรค/หมายเหตุ	หน่วย รับผิดชอบ	
		แผนการดำเนินงาน			ผลการดำเนินงาน (๓๐ ก.ย. ๒๕๖๘)		งบประมาณ ที่ได้รับ จัดสรร (ลบ.)			ผล การเบิกจ่าย (ลบ.) (๓๐ ก.ย. ๒๕๖๘)
		รายละเอียดแผน	ค่าน้ำหนัก (%)	ระยะเวลา ดำเนินการ	รายละเอียดผล (พอสังเขป)	ค่าน้ำหนัก (%)				
					๑๕. การขอดูกำลังวงจรถัดวันที่ ๘ ก.พ. ๒๕๖๘ และพนักงาน BTS สถานีราชดำริ เข้ามาคุกคามและจะทำร้ายร่างกาย ๑๖. การซื้อแพคเกจเที่ยวเดินทางรถไฟฟ้าของบริษัท ระบบขนส่งมวลชนกรุงเทพ จำกัด (มหาชน) ๑๗. การใช้บริการรถไฟฟ้า BTS กรณีรัฐบาลออกนโยบายให้ประชาชนได้ใช้บริการรถไฟฟ้าและรถโดยสารประจำทางสาธารณะฟรี ๑๘. การใช้บริการรถไฟฟ้า BTS กรณีรัฐบาลได้ทำนโยบายรถไฟฟ้าฟรี ๑๙. การบริการของแอร์พอร์ต เรล ลิงก์ กรณีประสบปัญหาการเดินทางและการบริการจัดการเวลาเดินทาง ๒๐. การบริการของแอร์พอร์ต เรล ลิงก์ กรณีเสียทุกวัน ๒๑. การซื้อเที่ยวเดินทางในบัตรแรบบิทเพื่อใช้โดยสารรถไฟฟ้า BTS ๒๒. การจองตั๋วโดยสารรถไฟฟ้า กรณียังไม่ได้รับตั๋วรถไฟ ๒๓. การจองตั๋วโดยสารรถไฟฟ้า กรณีโอนเงินเข้าช้อน					

รายงานผลการดำเนินงานและผลการเบิกจ่ายตามแผนปฏิบัติการกรมการขนส่งทางราง ประจำปีงบประมาณ พ.ศ. ๒๕๖๘ (ฉบับปรับปรุง ครั้งที่ ๒) (ไตรมาสที่ ๔ : กรกฎาคม - กันยายน ๒๕๖๘)

ที่	โครงการ/กิจกรรม	แผน/ผล การดำเนินงาน ปี ๒๕๖๘				แผน/ผล การเบิกจ่าย ปี ๒๕๖๘		ปัญหา อุปสรรค/หมายเหตุ	หน่วย รับผิดชอบ
		แผนการดำเนินงาน		ผลการดำเนินงาน (๓๐ ก.ย. ๒๕๖๘)		งบประมาณ ที่ได้รับ จัดสรร (ลบ.)	ผล การเบิกจ่าย (ลบ.) (๓๐ ก.ย. ๒๕๖๘)		
		รายละเอียดแผน	ค่าน้ำหนัก (%)	ระยะเวลา ดำเนินการ	รายละเอียดผล (พอสังเขป)				
					๒๔. การจองตั๋วโดยสารรถไฟ กรณีหักค่าธรรมเนียมในการยกเลิกตั๋วโดยสาร สูงเกินควร ๒๕. ขอความอนุเคราะห์เพิ่มป้ายหยุดรถไฟ แก่งกะเบา ที่ กม.๒๗๕+๖๐๐ พื้นที่ ตำบลปงขามตงหมู อำเภอยางชุมน้อย จังหวัดมุกดาหาร ๒๖. เที่ยวเดินทาง BTS (Line pay & Rabbit card) ๒๗. การเรียกเก็บค่าปรับที่จอดรถเกินเวลาที่สถานีรถไฟฟ้าเพชรบุรี ๒๘. การจองตั๋วโดยสารรถไฟ กรณีเปลี่ยนแปลงชื่อผู้โดยสาร ๒๙. การจองตั๋วโดยสารรถไฟผ่านแอปพลิเคชัน “D-Ticket” ๓๐. การขอเงินค่าตั๋วโดยสารรถไฟคืนในกรณีเดินทางในวันที่ ๒๘ และ ๒๙ มี.ค. ๒๕๖๘ จากกรณีเกิดเหตุแผ่นดินไหว ๓๑. การซื้อบัตรโดยสารรถไฟฟ้า BTS แบบเหมาจำนวนเที่ยวของบริษัท แรบบิท รีเวิร์ด จำกัด ได้รับจำนวนเที่ยวไม่ตรงตามโฆษณา				

รายงานผลการดำเนินงานและผลการเบิกจ่ายตามแผนปฏิบัติการกรมการขนส่งทางราง ประจำปีงบประมาณ พ.ศ. ๒๕๖๘ (ฉบับปรับปรุง ครั้งที่ ๒) (ไตรมาสที่ ๔ : กรกฎาคม - กันยายน ๒๕๖๘)

ที่	โครงการ/กิจกรรม	แผน/ผล การดำเนินงาน ปี ๒๕๖๘				แผน/ผล การเบิกจ่าย ปี ๒๕๖๘		ปัญหา อุปสรรค/หมายเหตุ	หน่วย รับผิดชอบ	
		แผนการดำเนินงาน			ผลการดำเนินงาน (๓๐ ก.ย. ๒๕๖๘)		งบประมาณ ที่ได้รับ จัดสรร (ลบ.)			ผล การเบิกจ่าย (ลบ.) (๓๐ ก.ย. ๒๕๖๘)
		รายละเอียดแผน	ค่าน้ำหนัก (%)	ระยะเวลา ดำเนินการ	รายละเอียดผล (พอสังเขป)	ค่าน้ำหนัก (%)				
					๓๒. ได้รับบาดเจ็บจากการใช้บริการรถไฟฟ้า MRT ๓๓. น้ำปนจากการก่อสร้างรถไฟฟ้าสายสีม่วง (ส่วนต่อขยาย) กระเด็นใส่รถยนต์ ๓๔. การขอเงินค่าตัวโดยสารรถไฟฟ้าในกรณียกเลิกการเดินทางจากสถานการณ์อุทกภัย ๓๕. พนักงานสถานีรถไฟฟ้าสายสีเหลืองสถานีบางกะปิ ๓๖. การใช้บริการรถไฟฟ้าสายสีชมพูโดยชำระค่าโดยสารผ่านบัตรธนาคารกรุงไทย ๓๗. การซื้อแพ็คเกจเที่ยวเดินทางรถไฟฟ้า BTS ปรากฏว่าไม่สามารถใช้ได้ ๓๘. การซื้อเที่ยวเดินทางรถไฟฟ้า BTS ปรากฏว่าไม่สามารถใช้ได้ ๓๙. การซื้อคูปองสำหรับเที่ยวเดินทาง ๒๕ เที่ยว เพื่อใช้บริการรถไฟฟ้า BTS ๔๐. พนักงานสถานีรถไฟฟ้าสายสีเหลืองสถานีบางกะปิ ๔๑. การชำระค่าแพ็คเกจเที่ยวเดินทางของ BTS					

รายงานผลการดำเนินงานและผลการเบิกจ่ายตามแผนปฏิบัติการกรมการขนส่งทางราง ประจำปีงบประมาณ พ.ศ. ๒๕๖๘ (ฉบับปรับปรุง ครั้งที่ ๒) (ไตรมาสที่ ๔ : กรกฎาคม - กันยายน ๒๕๖๘)

ที่	โครงการ/กิจกรรม	แผน/ผล การดำเนินงาน ปี ๒๕๖๘				แผน/ผล การเบิกจ่าย ปี ๒๕๖๘		ปัญหา อุปสรรค/หมายเหตุ	หน่วย รับผิดชอบ	
		แผนการดำเนินงาน			ผลการดำเนินงาน (๓๐ ก.ย. ๒๕๖๘)		งบประมาณ ที่ได้รับ จัดสรร (ลบ.)			ผล การเบิกจ่าย (ลบ.) (๓๐ ก.ย. ๒๕๖๘)
		รายละเอียดแผน	ค่าน้ำหนัก (%)	ระยะเวลา ดำเนินการ	รายละเอียดผล (พอสังเขป)	ค่าน้ำหนัก (%)				
					๔๒. การตัดเที่ยวเดินทางที่ยังใช้ไม่หมด และ Rabbit Reward ที่หมดอายุ โดยไม่แจ้งล่วงหน้า ๔๓. การซื้อคูปองสำหรับเที่ยวเดินทาง ๑๐ เที่ยว เพื่อใช้บริการรถไฟฟ้า BTS ๔๔. การชำระค่าแพ็คเกจเที่ยวเดินทาง ของ BTS แต่ไม่สามารถใช้งานได้ ๔๕. การจองตั๋วโดยสารรถไฟไม่สำเร็จ ผ่านแอปพลิเคชัน D-Ticket ๔๖. แทรกแถวเต็มแถว MRT ๔๗. การตั้งแถว แขงคิวไม่อยู่ในแถว MRT ๔๘. การจองตั๋วโดยสารรถไฟ กรณีขอเงิน ที่ชำระไปแล้วคืน ๔๙. ลิฟต์เสีย จึงลงบันได ทำให้ประสบ อุบัติเหตุตกบันได ๕๐. เร่งรัดทางคูมาบกะเบา – คลองขนานจิต ๕๑. เจ้าหน้าที่ขายตั๋วรถไฟฟ้าซานเมือง สายสีแดง สถานีรังสิต แสดงกิริยา ไม่เหมาะสม ๕๒. ขอให้แก้ไขกฎระเบียบการจองตั๋ว โดยสารรถไฟตามระยะทาง ๕๓. MRT ยังมีการต่อเติม ไม่ต่อแถว ตั้งแถวอยู่เหมือนเดิม ๕๔. พิจารณาสร้างรถไฟฟ้าที่จังหวัดอำนาจเจริญ					

รายงานผลการดำเนินงานและผลการเบิกจ่ายตามแผนปฏิบัติการกรมการขนส่งทางราง ประจำปีงบประมาณ พ.ศ. ๒๕๖๘ (ฉบับปรับปรุง ครั้งที่ ๒) (ไตรมาสที่ ๔ : กรกฎาคม – กันยายน ๒๕๖๘)

ที่	โครงการ/กิจกรรม	แผน/ผล การดำเนินงาน ปี ๒๕๖๘				แผน/ผล การเบิกจ่าย ปี ๒๕๖๘		ปัญหา อุปสรรค/หมายเหตุ	หน่วย รับผิดชอบ	
		แผนการดำเนินงาน			ผลการดำเนินงาน (๓๐ ก.ย. ๒๕๖๘)		งบประมาณ ที่ได้รับ จัดสรร (ลบ.)			ผล การเบิกจ่าย (ลบ.) (๓๐ ก.ย. ๒๕๖๘)
		รายละเอียดแผน	ค่าน้ำหนัก (%)	ระยะเวลา ดำเนินการ	รายละเอียดผล (พอสังเขป)	ค่าน้ำหนัก (%)				
					๕๕. การซื้อแพ็คเกจเที่ยวเดินทางรถไฟฟ้าสายสีชมพู ๕๖. การชำระค่าแพ็คเกจเที่ยวเดินทางจำนวน ๓๕ เที่ยวของ BTS แต่ไม่สามารถใช้งานได้ ๕๗. พบปัญหาในการใช้งานบัตรโดยสารประเภท VISA ของ MRT ๕๘. การซื้อแพ็คเกจเที่ยวเดินทางของ BTS ซึ่งให้ข้อมูลไม่ครบถ้วนเกี่ยวกับวันหมดอายุเป็นเหตุให้เสียสิทธิประโยชน์ในการใช้งาน ๕๙. การชำระค่าแพ็คเกจเที่ยวเดินทาง BTS แต่เงินไม่เข้าบัตร ๖๐. การซื้อแพ็คเกจสำหรับเที่ยวเดินทาง BTS จำนวน ๒๕ เที่ยว <b>อยู่ระหว่างรอผลการพิจารณาของหน่วยงานที่เกี่ยวข้อง จำนวน ๑ เรื่อง</b> ๑. กรณีการจำหน่ายสินค้าและของมีน้มนำบนขบวนรถด่วนพิเศษ					

รายงานผลการดำเนินงานและผลการเบิกจ่ายตามแผนปฏิบัติการกรมการขนส่งทางราง ประจำปีงบประมาณ พ.ศ. ๒๕๖๘ (ฉบับปรับปรุง ครั้งที่ ๒) (ไตรมาสที่ ๔ : กรกฎาคม - กันยายน ๒๕๖๘)

ที่	โครงการ/กิจกรรม	แผน/ผล การดำเนินงาน ปี ๒๕๖๘				แผน/ผล การเบิกจ่าย ปี ๒๕๖๘		ปัญหา อุปสรรค/หมายเหตุ	หน่วย รับผิดชอบ
		แผนการดำเนินงาน		ผลการดำเนินงาน (๓๐ ก.ย. ๒๕๖๘)		งบประมาณ ที่ได้รับ จัดสรร (ลบ.)	ผล การเบิกจ่าย (ลบ.) (๓๐ ก.ย. ๒๕๖๘)		
		รายละเอียดแผน	ค่าน้ำหนัก (%)	ระยะเวลา ดำเนินการ	รายละเอียดผล (พอสังเขป)				
๒	ประชาสัมพันธ์รับทราบของ ขร. ในการจัดการเรื่องร้องเรียน สะท้อนบทบาท ด้านการคุ้มครองผู้บริโภคโดยสารและ ผู้ใช้บริการระบบราง กระบวนการในการจัดการเรื่องร้องเรียน ตลอดจนช่องทาง การรับเรื่องร้องเรียนผ่านช่องทาง โซเชียลมีเดีย และสถานีรถไฟหรือสถานี รถไฟฟ้าต่าง ๆ เช่น ไปสเตอร์หน้าช่อง จำหน่ายตั๋วรถไฟ หรือรถไฟฟ้า	<p style="text-align: center;"><b>☑ ดำเนินการแล้วเสร็จ</b></p>		๑๐๐	(ไม่มี)	(ไม่มี)	(ไม่มี)	สสร.(สป.)/ กยร.(ยส.)/ กกร.	
	๑. ประสานและรวบรวม ข้อมูลเกี่ยวกับบทบาทของ ขร. ในการจัดการเรื่องร้องเรียน รวมทั้งกระบวนการจัดการ เรื่องร้องเรียน และช่องทาง การรับเรื่องร้องเรียนจาก กกร.	๒๐	ม.ค. ๖๘	กกร. ดำเนินการจัดส่งข้อมูลที่เกี่ยวข้อง กับบทบาทของ ขร. ในการจัดการ เรื่องร้องเรียน รวมทั้งกระบวนการจัดการ เรื่องร้องเรียน และช่องทางรับเรื่อง ร้องเรียนให้ทาง สสร.(สป.) แล้ว	๒๐				
	๒. ดำเนินการจัดทำสื่อ ประชาสัมพันธ์ในรูปแบบบทความ และ Infographic เกี่ยวกับบทบาท ของ ขร. ในการจัดการเรื่อง ร้องเรียน รวมทั้งกระบวนการ จัดการเรื่องร้องเรียน และ ช่องทางการรับเรื่องร้องเรียน และเผยแพร่ผ่านสื่อออนไลน์ ของ ขร.	๘๐	ม.ค. - มี.ค. ๖๘	จัดทำสื่อประชาสัมพันธ์ Infographic เกี่ยวกับบทบาทของ ขร. ในการจัดการ เรื่องร้องเรียน รวมทั้งกระบวนการจัดการ เรื่องร้องเรียน และช่องทางการรับเรื่อง ร้องเรียนและเผยแพร่ผ่านสื่อออนไลน์ ของ ขร.	๘๐				
๓	ประชาสัมพันธ์เกี่ยวกับสถิติของเรื่อง ร้องเรียนในรอบปีและเรื่องร้องเรียน ที่ได้รับการจัดการแล้ว เพื่อแสดงให้เห็น ถึงผลสำเร็จในการจัดการ เรื่องร้องเรียน ในแต่ละประเด็น	<p style="text-align: center;"><b>☑ ดำเนินการแล้วเสร็จ</b></p>		๑๐๐	(ไม่มี)	(ไม่มี)	(ไม่มี)	สสร.(สป.)/ กยร.(ยส.)/ กกร.	
	๑. ประสานและรวบรวมข้อมูล เกี่ยวกับสถิติของเรื่องร้องเรียน ในรอบปีและเรื่องร้องเรียนที่ ได้รับการจัดการ และผลสำเร็จ	๒๐	ม.ค. ๖๘	กกร. ดำเนินการจัดส่งข้อมูลที่เกี่ยวข้องสถิติ ของเรื่องร้องเรียนในรอบปีและเรื่องร้องเรียน ที่ได้รับการจัดการและผลสำเร็จในการจัดการ เรื่องร้องเรียนในแต่ละประเด็นให้ทาง สสร.(สป.) แล้ว	๒๐				

รายงานผลการดำเนินงานและผลการเบิกจ่ายตามแผนปฏิบัติราชการกรมการขนส่งทางราง ประจำปีงบประมาณ พ.ศ. ๒๕๖๘ (ฉบับปรับปรุง ครั้งที่ ๒) (ไตรมาสที่ ๔ : กรกฎาคม - กันยายน ๒๕๖๘)

ที่	โครงการ/กิจกรรม	แผน/ผล การดำเนินงาน ปี ๒๕๖๘				แผน/ผล การเบิกจ่าย ปี ๒๕๖๘		ปัญหา อุปสรรค/หมายเหตุ	หน่วย รับผิดชอบ	
		แผนการดำเนินงาน		ผลการดำเนินงาน (๓๐ ก.ย. ๒๕๖๘)		งบประมาณ ที่ได้รับ จัดสรร (ลบ.)	ผล การเบิกจ่าย (ลบ.) (๓๐ ก.ย. ๒๕๖๘)			
		รายละเอียดแผน	ค่าน้ำหนัก (%)	ระยะเวลา ดำเนินการ	รายละเอียดผล (พอสังเขป)					ค่าน้ำหนัก (%)
		ในการจัดการเรื่องร้องเรียนในแต่ละประเด็นจาก กคร.								
		๒. ดำเนินการจัดทำสื่อประชาสัมพันธ์ในรูปแบบบทความและ Infographic เกี่ยวกับสถิติของเรื่องร้องเรียนในรอบปี และเรื่องร้องเรียนที่ได้รับการจัดการแล้วและผลสำเร็จในการจัดการ เรื่องร้องเรียนในแต่ละประเด็นและเผยแพร่ผ่านสื่อออนไลน์ของ ขร.	๘๐	ม.ค. – ก.ย. ๖๘	ดำเนินการจัดทำสื่อประชาสัมพันธ์ในการดำเนินการเผยแพร่เนื้อหาเกี่ยวกับสถิติของเรื่องร้องเรียนในรอบปี และเรื่องร้องเรียนที่ได้รับการจัดการแล้วและผลสำเร็จในการจัดการ เรื่องร้องเรียนในแต่ละประเด็นและเผยแพร่ผ่านสื่อออนไลน์ ขร. (Facebook) เรียบร้อยแล้ว เมื่อวันที่ ๒๓ ก.ค. ๒๕๖๘	๘๐				
๔	จัดให้มีการประเมินความพึงพอใจจากผู้รับบริการ/ผู้ร้องเรียนในกระบวนการจัดการเรื่องร้องเรียนทุกกรณี	<b>ดำเนินการแล้วเสร็จ</b>				๑๐๐	(ไม่มี)	(ไม่มี)	(ไม่มี)	กคร.(กบ.)/ กจร.
		๑. รวบรวมข้อมูลการประเมินความพึงพอใจจากผู้รับบริการ/ผู้ร้องเรียน	๑๕	ต.ค. – ธ.ค. ๖๗	ศึกษา และวิเคราะห์แบบประเมินความพึงพอใจของผู้ร้องเรียนฯ ของหน่วยงานภายนอก	๑๕				
		๒. จัดทำ (ร่าง) แบบประเมินความพึงพอใจของผู้ร้องเรียนฯ	๑๕	ธ.ค. ๖๗	จัดทำ (ร่าง) แบบประเมินความพึงพอใจของผู้ร้องเรียนฯ เรียบร้อยแล้ว	๑๕				
		๓. จัดทำ/เตรียมข้อมูลประกอบการประชุมคณะทำงานจัดการเรื่องร้องเรียนฯ	๒๐	ม.ค. ๖๘	จัดทำวาระการประชุมคณะทำงานจัดการเรื่องร้องเรียนฯ ครั้งที่ ๑/๒๕๖๘ เมื่อวันที่ ๑๓ ม.ค. ๒๕๖๘	๒๐				

รายงานผลการดำเนินงานและผลการเบิกจ่ายตามแผนปฏิบัติการกรมการขนส่งทางราง ประจำปีงบประมาณ พ.ศ. ๒๕๖๘ (ฉบับปรับปรุง ครั้งที่ ๒) (ไตรมาสที่ ๔ : กรกฎาคม – กันยายน ๒๕๖๘)

ที่	โครงการ/กิจกรรม	แผน/ผล การดำเนินงาน ปี ๒๕๖๘				แผน/ผล การเบิกจ่าย ปี ๒๕๖๘		ปัญหา อุปสรรค/หมายเหตุ	หน่วย รับผิดชอบ
		แผนการดำเนินงาน		ผลการดำเนินงาน (๓๐ ก.ย. ๒๕๖๘)		งบประมาณ ที่ได้รับ จัดสรร (ลบ.)	ผล การเบิกจ่าย (ลบ.) (๓๐ ก.ย. ๒๕๖๘)		
		รายละเอียดแผน	ค่าน้ำหนัก (%)	ระยะเวลา ดำเนินการ	รายละเอียดผล (พอสังเขป)				
		๔. คณะทำงานจัดการเรื่องร้องเรียนฯ เห็นชอบ (ร่าง) แบบประเมินความพึงพอใจของผู้ร้องเรียนฯ	๒๕	ม.ค. ๖๘	คณะทำงานจัดการเรื่องร้องเรียนฯ ได้มีมติเมื่อวันที่ ๑๓ ม.ค. ๒๕๖๘ เห็นชอบแบบประเมินความพึงพอใจของผู้ร้องเรียนฯ	๒๕			
		๕. หน่วยงานภายในที่ได้รับมอบหมายนำ QR Code (แบบประเมินความพึงพอใจของผู้ร้องเรียนฯ) แนบท้ายหนังสือ และ/หรือ ไปรษณีย์อิเล็กทรอนิกส์ เพื่อแจ้งผลการดำเนินการในส่วนที่เกี่ยวข้อง และขอความอนุเคราะห์ ผู้รับบริการ/ผู้ร้องเรียน ในการตอบแบบประเมินความพึงพอใจของผู้ร้องเรียนฯ	๒๕	ก.พ. ๖๘ เป็นต้นไป	คณะทำงานจัดการเรื่องร้องเรียนฯ ได้มีมติเมื่อวันที่ ๑๓ ม.ค. ๒๕๖๘ มอบหมาย กคร./สสร./กมล./กยร./กมล. ที่ได้รับมอบหมาย ดำเนินการ นำ QR Code แนบท้ายหนังสือและ/หรือไปรษณีย์อิเล็กทรอนิกส์ เพื่อแจ้งผลการดำเนินการในส่วนที่เกี่ยวข้อง และขอความอนุเคราะห์ ผู้รับบริการ/ผู้ร้องเรียน ในการตอบแบบประเมินความพึงพอใจของผู้ร้องเรียนฯ รวมทั้ง ติดตามให้ผู้รับบริการ/ผู้ร้องเรียน ตอบแบบประเมินความพึงพอใจดังกล่าวเพื่อ กคร. ดำเนินการในส่วนที่เกี่ยวข้องต่อไป	๒๕			
๕	จัดทำช่องทางการแสดงความคิดเห็นให้ประชาชนได้แสดงความคิดเห็นเพิ่มเติม พร้อมมอบหมายเจ้าหน้าที่ในการดูแลและตอบข้อซักถามด้วยความรวดเร็ว	<b>ดำเนินการแล้วเสร็จ</b>		๑๐๐	(ไม่มี)	(ไม่มี)	(ไม่มี)	สสร.(สป.)	
		๑. ดำเนินการเผยแพร่ประชาสัมพันธ์ช่องทางการสื่อสารและช่องทางการเปิดรับความคิดเห็นผ่านสื่อออนไลน์ของ ขร. เว็บไซต์ ขร. (www.drt.go.th)	๘๐	ต.ค. ๖๗ - ก.ย. ๖๘	เผยแพร่ประชาสัมพันธ์ ช่องทางการสื่อสารและช่องทางการเปิดรับความคิดเห็นผ่านสื่อออนไลน์ของ ขร. ทั้งเว็บไซต์ ขร. (www.drt.go.th) และช่องทาง Messenger ของ Facebook Fanpage ขร. พร้อมจัดให้มีเจ้าหน้าที่ ขร.	๘๐			

รายงานผลการดำเนินงานและผลการเบิกจ่ายตามแผนปฏิบัติการกรมการขนส่งทางราง ประจำปีงบประมาณ พ.ศ. ๒๕๖๘ (ฉบับปรับปรุง ครั้งที่ ๒) (ไตรมาสที่ ๔ : กรกฎาคม - กันยายน ๒๕๖๘)

ที่	โครงการ/กิจกรรม	แผน/ผล การดำเนินงาน ปี ๒๕๖๘				แผน/ผล การเบิกจ่าย ปี ๒๕๖๘		ปัญหา อุปสรรค/หมายเหตุ	หน่วย รับผิดชอบ
		แผนการดำเนินงาน		ผลการดำเนินงาน (๓๐ ก.ย. ๒๕๖๘)		งบประมาณ ที่ได้รับ จัดสรร (ลบ.)	ผล การเบิกจ่าย (ลบ.) (๓๐ ก.ย. ๒๕๖๘)		
		รายละเอียดแผน	ค่าน้ำหนัก (%)	ระยะเวลา ดำเนินการ	รายละเอียดผล (พอสังเขป)				
	- การตั้งโพสต์สอบถามความต้องการของประชาชนต่อการดำเนินงานของ ขร. ประจำเดือน	และช่องทาง Messenger ของ Facebook Fanpage ขร. พร้อมจัดให้มีเจ้าหน้าที่ ขร. ตอบข้อซักถามของประชาชน ผ่านช่องทางต่าง ๆ			คอยดูแลช่องทางการสื่อสาร และตอบข้อซักถาม ให้ข้อมูลแก่ประชาชนอย่างรวดเร็ว				
		๒. เปิดโอกาสให้ประชาชนมีส่วนร่วมในการแสดงความคิดเห็นและข้อเสนอแนะต่อการดำเนินงานของ ขร. ผ่านการตั้งโพสต์ในช่องทาง Facebook Fanpage ของ ขร.	๒๐	ต.ค. ๖๗ - ก.ย. ๖๘	อยู่ระหว่างดำเนินการจัดทำข้อความเพื่อเปิดโอกาสให้ประชาชนได้มีส่วนร่วมในการแสดงความคิดเห็นและข้อเสนอแนะต่อการดำเนินงานของ ขร. ผ่านช่องทาง Facebook Fanpage ของ ขร. เรียบร้อยแล้ว เมื่อวันที่ ๙ ส.ค. ๒๕๖๘	๒๐			
<b>กลยุทธ์ M&amp;S๔ กำหนดมาตรการส่งเสริมการประกอบกิจการขนส่งทางรางและติดตามแก้ไขปัญหาและอุปสรรคในการขนส่งทางราง จำนวน ๒ โครงการ/กิจกรรม ดังนี้</b>									
๑	จัดทำข้อเสนอแนะ/แนวทางในการพัฒนาหรือปรับปรุงโครงสร้างพื้นฐานเพื่อส่งเสริมการเชื่อมต่อในการเดินทางของระบบราง	<b>ดำเนินการแล้วเสร็จ</b>			๑๐๐	(ไม่มี)	(ไม่มี)	(ไม่มี)	กรร.(กฐ.)
		๑. ลงพื้นที่/ประสานหน่วยงานที่เกี่ยวข้องเพื่อจัดส่งข้อมูล/แบบแปลนก่อสร้างสถานีรถไฟฟ้าที่อยู่ตำแหน่งเดียวกัน	๒๐	ต.ค. ๖๗ - ก.พ. ๖๘	๑. รวบรวมข้อมูลโครงสร้างพื้นฐานศึกษาข้อมูลการเชื่อมต่อกับระบบขนส่งมวลชนอื่น ๆ วิเคราะห์ปัญหาและอุปสรรคในการเชื่อมต่อ ๒. กรร. ได้มีหนังสือ ที่ คค ๐๙๐๓๔/๔๘ ลงวันที่ ๑๐ ก.พ. ๒๕๖๘ ขอความอนุเคราะห์ รฟม. ให้ข้อมูลการก่อสร้างรถไฟฟ้าสายสีส้ม ช่วงบางขุนนนท์-ศูนย์วัฒนธรรมแห่งประเทศไทย	๒๐			

รายงานผลการดำเนินงานและผลการเบิกจ่ายตามแผนปฏิบัติราชการกรมการขนส่งทางราง ประจำปีงบประมาณ พ.ศ. ๒๕๖๘ (ฉบับปรับปรุง ครั้งที่ ๒) (ไตรมาสที่ ๔ : กรกฎาคม - กันยายน ๒๕๖๘)

ที่	โครงการ/กิจกรรม	แผน/ผล การดำเนินงาน ปี ๒๕๖๘				แผน/ผล การเบิกจ่าย ปี ๒๕๖๘		ปัญหาอุปสรรค/หมายเหตุ	หน่วยรับผิดชอบ
		แผนการดำเนินงาน		ผลการดำเนินงาน (๓๐ ก.ย. ๒๕๖๘)		งบประมาณที่ได้รับจัดสรร (ลบ.)	ผล การเบิกจ่าย (ลบ.) (๓๐ ก.ย. ๒๕๖๘)		
		รายละเอียดแผน	ค่าน้ำหนัก (%)	ระยะเวลาดำเนินการ	รายละเอียดผล (พอสังเขป)				
					ในส่วนของตำแหน่งที่ตั้งทางเข้า-ออกของสถานีทั้งหมด				
		๒. วิเคราะห์ แนวทางการเชื่อมต่อ การเดินทางระหว่างสถานี รถไฟฟ้าที่อยู่ตำแหน่งเดียวกัน	๕๐	มี.ค. – ก.ค. ๖๘	๑. กกร. ได้รับข้อมูลการก่อสร้าง รถไฟฟ้าสายสีส้ม (ช่วงบางขุนนนท์ - ศูนย์วัฒนธรรมแห่งประเทศไทย) ในส่วนของตำแหน่งที่ตั้งทางเข้า - ออก ของสถานีทั้งหมดแล้ว เมื่อวันที่ ๖ พ.ค. ๒๕๖๘ ๒. กกร. ได้ลงพื้นที่เพื่อสำรวจการเชื่อมต่อ โดยรอบสถานีรถไฟฟ้าสายสีส้ม (บางขุนนนท์ - ศูนย์วัฒนธรรมฯ) ณ สถานีบางขุนนนท์ สถานีอนุสาวรีย์ประชาธิปไตย สถานีราชเทวี และ สถานีราชปรารภแล้ว เมื่อวันที่ ๒๗ ส.ค. ๒๕๖๘	๕๐			
		๓. นำเสนอรายละเอียด การเชื่อมต่อการเดินทาง ในระบบรถไฟฟ้า พร้อม ข้อเสนอแนะปรับปรุง โครงสร้างพื้นฐานเพื่อการ เชื่อมต่อการเดินทางระหว่าง สถานีรถไฟฟ้าที่อยู่ตำแหน่ง เดียวกัน	๓๐	มี.ย. – ก.ย. ๖๘	กกร. ได้มีหนังสือ ที่ คค ๐๙๐๓.๔/๑๔๐๕ ลงวันที่ ๑๐ ก.ย. ๒๕๖๘ รายงาน คค. เรื่อง แนวทางการเชื่อมต่อการเดินทาง โดยรอบสถานีรถไฟฟ้าสายสีส้ม (บางขุนนนท์ - ศูนย์วัฒนธรรมฯ)	๓๐			

รายงานผลการดำเนินงานและผลการเบิกจ่ายตามแผนปฏิบัติการกรมการขนส่งทางราง ประจำปีงบประมาณ พ.ศ. ๒๕๖๘ (ฉบับปรับปรุง ครั้งที่ ๒) (ไตรมาสที่ ๔ : กรกฎาคม – กันยายน ๒๕๖๘)

ที่	โครงการ/กิจกรรม	แผน/ผล การดำเนินงาน ปี ๒๕๖๘				แผน/ผล การเบิกจ่าย ปี ๒๕๖๘		ปัญหา อุปสรรค/หมายเหตุ	หน่วย รับผิดชอบ
		แผนการดำเนินงาน		ผลการดำเนินงาน (๓๐ ก.ย. ๒๕๖๘)		งบประมาณ ที่ได้รับ จัดสรร (ลบ.)	ผล การเบิกจ่าย (ลบ.) (๓๐ ก.ย. ๒๕๖๘)		
		รายละเอียดแผน	ค่าน้ำหนัก (%)	ระยะเวลา ดำเนินการ	รายละเอียดผล (พอสังเขป)				
๒	รวบรวมสถิติเหตุขัดข้องในระบบรถไฟฟ้า เพื่อกำหนดแนวทางป้องกันหรือบรรเทาเหตุขัดข้องและอุบัติเหตุร่วมกับผู้ประกอบการขนส่งทางราง	✔ ดำเนินการแล้วเสร็จ		๑๐๐	(ไม่มี)	(ไม่มี)	(ไม่มี)	กรร.(กฐ.)	
	๑. รวบรวมเหตุฉุกเฉินจาก Line : ศปภ. คค. ระบบราง	๒๔	ต.ค. ๖๗ - ก.ย. ๖๘	รวบรวมเหตุฉุกเฉินจาก Line : ศปภ.คค. ระบบรางรายเดือน (ต.ค. ๒๕๖๗ - ก.ย. ๒๕๖๘)	๒๔				
	๒. จัดทำสถิติเหตุฉุกเฉินรายเดือน	๒๔	ต.ค. ๖๗ - ก.ย. ๖๘	จัดทำสถิติเหตุฉุกเฉินรายเดือน (ต.ค. ๒๕๖๗ - ก.ย. ๒๕๖๘)	๒๔				
	๓. คัดเลือกประเด็นปัญหาที่เกิดขึ้นและเกิดผลกระทบต่อการเดินทางและระบบขนส่งทางรางเพื่อหารือกับหน่วยงานให้บริการ	๕๒	ต.ค. ๖๗ - ก.ย. ๖๘	กรร.(กฐ.) นำเหตุขัดข้องที่เกิดขึ้นรายเดือน รายงานและประชุมร่วมกับหน่วยงานผู้ให้บริการในคราวประชุมคณะกรรมการกำกับและบริหารจัดการระบบขนส่งทางราง ดังนี้ ๑. ครั้งที่ ๑/๒๕๖๘ เมื่อวันที่ ๑๔ ก.พ. ๒๕๖๘ ๒. ครั้งที่ ๒/๒๕๖๘ เมื่อวันที่ ๖ มิ.ย. ๒๕๖๘ ๓. ครั้งที่ ๓/๒๕๖๘ เมื่อวันที่ ๒๕ ส.ค. ๒๕๖๘	๕๒				
กลยุทธ์ M๔S๕ กำหนดมาตรการคุ้มครองผู้ใช้บริการ									
๐	-ไม่มีโครงการ/กิจกรรม-  ๐								

รายงานผลการดำเนินงานและผลการเบิกจ่ายตามแผนปฏิบัติการกรมการขนส่งทางราง ประจำปีงบประมาณ พ.ศ. ๒๕๖๘ (ฉบับปรับปรุง ครั้งที่ ๒) (ไตรมาสที่ ๔ : กรกฎาคม - กันยายน ๒๕๖๘)

ที่	โครงการ/กิจกรรม	แผน/ผล การดำเนินงาน ปี ๒๕๖๘				แผน/ผล การเบิกจ่าย ปี ๒๕๖๘		ปัญหา อุปสรรค/หมายเหตุ	หน่วย รับผิดชอบ	
		แผนการดำเนินงาน		ผลการดำเนินงาน (๓๐ ก.ย. ๒๕๖๘)		งบประมาณ ที่ได้รับ จัดสรร (ลบ.)	ผล การเบิกจ่าย (ลบ.) (๓๐ ก.ย. ๒๕๖๘)			
		รายละเอียดแผน	ค่าน้ำหนัก (%)	ระยะเวลา ดำเนินการ	รายละเอียดผล (พอสังเขป)					ค่าน้ำหนัก (%)
พันธกิจ M๕ ปฏิบัติงานด้วยหลักธรรมาภิบาล ตอบสนองผู้มีส่วนได้ส่วนเสียทุกฝ่าย และพัฒนาองค์กร องค์กรความรู้ให้ทันต่อการเปลี่ยนแปลงทางเทคโนโลยี นวัตกรรมและการบริหารจัดการ										
กลยุทธ์ M๕๑ ส่งเสริมพัฒนาระบบราชการ เพื่อมุ่งสู่องค์กรสมรรถนะสูง จำนวน ๙ โครงการ/กิจกรรม ดังนี้										
๑	ส่งเสริมการสร้างความรู้ความเข้าใจเกี่ยวกับการพัฒนาระบบราชการและแนวทางการพัฒนาคุณภาพการบริหารจัดการภาครัฐภายในองค์กร ๑) โครงการฝึกอบรมเพื่อสร้างความรู้ความเข้าใจเกี่ยวกับการพัฒนาระบบราชการ และ/หรือ การส่งเสริมการพัฒนาองค์กรตามเกณฑ์การประเมิน PMQA จัดโดยสำนักงาน กพร. ๒) การส่งเสริมการพัฒนาศักยภาพของบุคลากร	✔ ดำเนินการแล้วเสร็จ	๗๐	เม.ย. - ก.ค. ๖๘ (งานประจำ)	๑. มีคำสั่ง ขร ที่ ๑๙/๒๕๖๘ ลงวันที่ ๑๔ ม.ค. ๒๕๖๘ เรื่อง แต่งตั้งคณะทำงานดำเนินการพัฒนาคุณภาพการบริหารจัดการภาครัฐของกรมการขนส่งทางราง เพื่อดำเนินการ ทบทวนและปรับปรุงคำสั่งแต่งตั้ง คณะทำงานดำเนินการพัฒนาคุณภาพการบริหารจัดการภาครัฐของกรมการขนส่งทางรางให้เป็นปัจจุบัน ๒. เข้าร่วมการอบรมแนวทางการประเมินสถานะของหน่วยงานภาครัฐในการเป็นระบบราชการ ๔.๐ ในวันที่ ๑๕ - ๑๖ ม.ค. ๒๕๖๘ จัดโดยสำนักงาน กพร. เพื่อเสริมสร้างความรู้เกี่ยวกับการประเมิน PMQA ๓. มีหนังสือแจ้งเวียนคณะทำงานฯ PMQA เพื่อให้ทราบหลักเกณฑ์ เงื่อนไข และแนวทางการประเมินสถานะของหน่วยงานภาครัฐในการเป็นระบบ	๑๐๐	(ไม่มี)	(ไม่มี)	(ไม่มี)	กพบ.

รายงานผลการดำเนินงานและผลการเบิกจ่ายตามแผนปฏิบัติราชการกรมการขนส่งทางราง ประจำปีงบประมาณ พ.ศ. ๒๕๖๘ (ฉบับปรับปรุง ครั้งที่ ๒) (ไตรมาสที่ ๔ : กรกฎาคม - กันยายน ๒๕๖๘)

ที่	โครงการ/กิจกรรม	แผน/ผล การดำเนินงาน ปี ๒๕๖๘				แผน/ผล การเบิกจ่าย ปี ๒๕๖๘		ปัญหา อุปสรรค/หมายเหตุ	หน่วย รับผิดชอบ
		แผนการดำเนินงาน		ผลการดำเนินงาน (๓๐ ก.ย. ๒๕๖๘)		งบประมาณ ที่ได้รับ จัดสรร (ลบ.)	ผล การเบิกจ่าย (ลบ.) (๓๐ ก.ย. ๒๕๖๘)		
		รายละเอียดแผน	ค่าน้ำหนัก (%)	ระยะเวลา ดำเนินการ	รายละเอียดผล (พอสังเขป)				
		๑.๕ กรอกข้อมูลลงในระบบการประเมินสถานะหน่วยงานภาครัฐในการเป็นระบบราชการ ๔.๐			ราชการ ๔.๐ และดำเนินการจัดทำข้อมูลการประเมินสถานะของหน่วยงานฯ ๔. ดำเนินการขออนุมัติจัดโครงการฝึกอบรมเชิงปฏิบัติการพัฒนาระบบราชการ ๔.๐ ประจำปีงบประมาณ พ.ศ. ๒๕๖๘ เพื่อสร้างความรู้ความเข้าใจเกี่ยวกับการพัฒนาระบบราชการ ในวันที่ ๒๔ - ๒๕ มี.ค. ๒๕๖๘ โดย อ.ร. อนุมัติ เมื่อวันที่ ๕ ก.พ. ๒๕๖๘ ๕. จัดโครงการฝึกอบรมเชิงปฏิบัติการพัฒนาระบบราชการ ๔.๐ ประจำปีงบประมาณ พ.ศ. ๒๕๖๘ ในวันที่ ๒๔ - ๒๕ มี.ค. ๒๕๖๘ เรียบร้อยแล้ว ๖. จัดเตรียมข้อมูลการประเมินสถานะของหน่วยงานฯ เพื่อกรอกลงในระบบการประเมินสถานะหน่วยงานภาครัฐในการเป็นระบบราชการ ๔.๐ ๗. ดำเนินการกรอกข้อมูลลงในระบบการประเมินสถานะหน่วยงานภาครัฐในการเป็นระบบราชการ ๔.๐ เรียบร้อยแล้ว โดยสำนักงาน ก.พ.ร. จะประกาศผลการประเมินสถานะการเป็นระบบราชการ ๔.๐ (PMQA ๔.๐)				

รายงานผลการดำเนินงานและผลการเบิกจ่ายตามแผนปฏิบัติราชการกรมการขนส่งทางราง ประจำปีงบประมาณ พ.ศ. ๒๕๖๘ (ฉบับปรับปรุง ครั้งที่ ๒) (ไตรมาสที่ ๔ : กรกฎาคม - กันยายน ๒๕๖๘)

ที่	โครงการ/กิจกรรม	แผน/ผล การดำเนินงาน ปี ๒๕๖๘				แผน/ผล การเบิกจ่าย ปี ๒๕๖๘		ปัญหา อุปสรรค/หมายเหตุ	หน่วย รับผิดชอบ	
		แผนการดำเนินงาน			ผลการดำเนินงาน (๓๐ ก.ย. ๒๕๖๘)		งบประมาณ ที่ได้รับ จัดสรร (ลบ.)			ผล การเบิกจ่าย (ลบ.) (๓๐ ก.ย. ๒๕๖๘)
		รายละเอียดแผน	ค่าน้ำหนัก (%)	ระยะเวลา ดำเนินการ	รายละเอียดผล (พอสังเขป)	ค่าน้ำหนัก (%)				
					ประจำปีงบประมาณ พ.ศ. ๒๕๖๘ ผ่านระบบการประเมินฯ ต่อไป					
		๒. เข้าร่วมกิจกรรมการส่งเสริม การพัฒนาศักยภาพของ บุคลากร จัดโดยสำนักงาน ก.พ.ร.	๓๐	ต.ค. ๖๗ – ก.ย. ๖๘ (งานประจำ)	๑. เข้าร่วมการประชุมสัมมนาให้ความรู้ และถ่ายทอดประสบการณ์เพื่อสนับสนุน การทำงานของกลุ่มพัฒนาระบบบริหาร “AI for Gov. : ปัญญาประดิษฐ์เปลี่ยน เกมภาครัฐ” เมื่อวันที่ ๘ เม.ย. ๒๕๖๘ ณ โรงแรมโกลเด้น ทิวลิป ซอฟเฟอิลิน กรุงเทพฯ ๒. เข้าร่วมการประชุมสัมมนา “AI-Powered Government ปัญญาประดิษฐ์ กับการพัฒนาภาครัฐ” เมื่อวันที่ ๒๕ มี.ค. ๒๕๖๘ ผ่านสื่ออิเล็กทรอนิกส์ (Zoom Cloud Meetings)	๓๐				
๒	ติดตาม ประเมินผล และรายงานผล การดำเนินงานตามมาตรการปรับปรุง ประสิทธิภาพในการปฏิบัติราชการ	<div style="background-color: #90EE90; text-align: center; padding: 5px;"> <span style="font-size: 1.2em;">✔</span> <b>ดำเนินการแล้วเสร็จ</b> </div>			๑๐๐	๑๐๐	(ไม่มี)	(ไม่มี)	(ไม่มี)	กพบ.
		ติดตาม และ ประเมิน ผล การดำเนินงานตามตัวชี้วัด การประเมินส่วนราชการตาม มาตรการปรับปรุงประสิทธิภาพ ในการปฏิบัติราชการ ดังนี้	๑๐๐	ต.ค. ๖๗ – ก.ย. ๖๘ (งานประจำ)	๑. ดำเนินการรายงานผลการดำเนินงาน ตามตัวชี้วัดฯ ประจำปีงบประมาณ พ.ศ. ๒๕๖๗ ไตรมาสที่ ๔ (ก.ค. – ก.ย. ๒๕๖๗) รอบ ๑๒ เดือน ๒. ดำเนินการรายงานผลการดำเนินงาน ตามตัวชี้วัดฯ ประจำปีงบประมาณ	๑๐๐				

รายงานผลการดำเนินงานและผลการเบิกจ่ายตามแผนปฏิบัติราชการกรมการขนส่งทางราง ประจำปีงบประมาณ พ.ศ. ๒๕๖๘ (ฉบับปรับปรุง ครั้งที่ ๒) (ไตรมาสที่ ๔ : กรกฎาคม – กันยายน ๒๕๖๘)

ที่	โครงการ/กิจกรรม	แผน/ผล การดำเนินงาน ปี ๒๕๖๘				แผน/ผล การเบิกจ่าย ปี ๒๕๖๘		ปัญหา อุปสรรค/หมายเหตุ	หน่วย รับผิดชอบ
		แผนการดำเนินงาน		ผลการดำเนินงาน (๓๐ ก.ย. ๒๕๖๘)		งบประมาณ ที่ได้รับ จัดสรร (ลบ.)	ผล การเบิกจ่าย (ลบ.) (๓๐ ก.ย. ๒๕๖๘)		
		รายละเอียดแผน	ค่าน้ำหนัก (%)	ระยะเวลา ดำเนินการ	รายละเอียดผล (พอสังเขป)				
		<p>งบประมาณ พ.ศ. ๒๕๖๗ ไตรมาสที่ ๔ (ก.ค. - ก.ย. ๒๕๖๗)</p> <p>๒. รายงานผลการดำเนินงานตามตัวชี้วัดฯ ประจำปีงบประมาณ พ.ศ. ๒๕๖๘ ไตรมาสที่ ๑ (ต.ค. - ธ.ค. ๒๕๖๗)</p> <p>๓. รายงานผลการดำเนินงานตามตัวชี้วัดฯ ประจำปีงบประมาณ พ.ศ. ๒๕๖๘ ไตรมาสที่ ๒ (ม.ค. - มี.ค. ๒๕๖๘)</p> <p>๔. รายงานผลการดำเนินงานตามตัวชี้วัดฯ ประจำปีงบประมาณ พ.ศ. ๒๕๖๘ ไตรมาสที่ ๓ (เม.ย. - มิ.ย. ๒๕๖๘)</p> <p>๕. ติดตามความก้าวหน้าของการดำเนินงาน เพื่อเตรียมการรายงานผลการดำเนินงานตามตัวชี้วัดฯ ประจำปีงบประมาณ</p>			<p>พ.ศ. ๒๕๖๘ ไตรมาสที่ ๑ (ต.ค. - ธ.ค. ๒๕๖๗) รอบ ๓ เดือน</p> <p>๓. ดำเนินการรายงานผลการดำเนินงานตามตัวชี้วัดฯ ประจำปีงบประมาณ พ.ศ. ๒๕๖๘ ไตรมาสที่ ๒ (ม.ค. - มี.ค. ๒๕๖๘) รอบ ๖ เดือน</p> <p>๔. ดำเนินการรายงานผลการดำเนินงานตามตัวชี้วัดฯ ประจำปีงบประมาณ พ.ศ. ๒๕๖๘ ไตรมาสที่ ๓ (เม.ย. - มิ.ย. ๒๕๖๘) รอบ ๙ เดือน</p> <p>๕. ดำเนินการติดตามความก้าวหน้าของการดำเนินงาน เพื่อเตรียมการรายงานผลการดำเนินงานตามตัวชี้วัดฯ ประจำปีงบประมาณ พ.ศ. ๒๕๖๘ ไตรมาสที่ ๔ (ก.ค. - ก.ย. ๒๕๖๘) ภายใน ๑๗ ต.ค. ๒๕๖๘</p>				

รายงานผลการดำเนินงานและผลการเบิกจ่ายตามแผนปฏิบัติการกรมการขนส่งทางราง ประจำปีงบประมาณ พ.ศ. ๒๕๖๘ (ฉบับปรับปรุง ครั้งที่ ๒) (ไตรมาสที่ ๔ : กรกฎาคม - กันยายน ๒๕๖๘)

ที่	โครงการ/กิจกรรม	แผน/ผล การดำเนินงาน ปี ๒๕๖๘				แผน/ผล การเบิกจ่าย ปี ๒๕๖๘		ปัญหาอุปสรรค/หมายเหตุ	หน่วยรับผิดชอบ
		แผนการดำเนินงาน		ผลการดำเนินงาน (๓๐ ก.ย. ๒๕๖๘)		งบประมาณที่ได้รับจัดสรร (ลบ.)	ผล การเบิกจ่าย (ลบ.) (๓๐ ก.ย. ๒๕๖๘)		
		รายละเอียดแผน	ค่าน้ำหนัก (%)	ระยะเวลาดำเนินการ	รายละเอียดผล (พอสังเขป)				
		พ.ศ. ๒๕๖๘ ไตรมาสที่ ๔ (ก.ค. - ก.ย. ๒๕๖๘)							
๓	สำรวจความคาดหวัง ความพึงพอใจ และความเชื่อมั่น จากผู้รับบริการและผู้มีส่วนได้ส่วนเสียของกรมการขนส่งทางราง	✔ ดำเนินการแล้วเสร็จ		๑๐๐	(ไม่มี)	(ไม่มี)	(ไม่มี)	กพบ.	
	๑. เผยแพร่ผลการสำรวจความคาดหวัง ความพึงพอใจ และความเชื่อมั่น จากผู้รับบริการและผู้มีส่วนได้ส่วนเสียของกรมการขนส่งทางราง ประจำปีงบประมาณ พ.ศ. ๒๕๖๗	๑๐	ต.ค. - พ.ย. ๖๗ (งานประจำ)	แจ้งเวียนผลการสำรวจความคาดหวัง ความพึงพอใจ และความเชื่อมั่น จากผู้รับบริการและผู้มีส่วนได้ส่วนเสียของกรมการขนส่งทางราง ประจำปีงบประมาณ พ.ศ. ๒๕๖๗ เรียบร้อยแล้ว เมื่อวันที่ ๘ ต.ค. ๒๕๖๗ (หนังสือ คค ๐๙๐๗/๖๔ ลงวันที่ ๘ ต.ค. ๒๕๖๗)	๑๐				
	๒. จัดทำ (ร่าง) แผนการพัฒนาการดำเนินงานและการให้บริการตามข้อเสนอแนะของผู้รับบริการและผู้มีส่วนได้ส่วนเสียของกรมการขนส่งทางราง ประจำปีงบประมาณ พ.ศ. ๒๕๖๗	๔๐	พ.ย. ๖๗ - ก.ย. ๖๘ (งานประจำ)	จัดทำแผนพัฒนาการดำเนินงานและการให้บริการตามข้อเสนอแนะของผู้รับบริการและผู้มีส่วนได้ส่วนเสียของกรมการขนส่งทางราง ประจำปีงบประมาณ พ.ศ. ๒๕๖๗ เรียบร้อยแล้ว เมื่อวันที่ ๓ ธ.ค. ๒๕๖๗ พร้อมเสนอให้มีการพิจารณาบรรจุกิจกรรม/โครงการลงในแผนปฏิบัติราชการ ขร. (พ.ศ. ๒๕๖๘) ฉบับปรับปรุงครั้งที่ ๒ และแผนปฏิบัติราชการ ขร. (พ.ศ. ๒๕๖๙)	๔๐				

รายงานผลการดำเนินงานและผลการเบิกจ่ายตามแผนปฏิบัติราชการกรมการขนส่งทางราง ประจำปีงบประมาณ พ.ศ. ๒๕๖๘ (ฉบับปรับปรุง ครั้งที่ ๒) (ไตรมาสที่ ๔ : กรกฎาคม - กันยายน ๒๕๖๘)

ที่	โครงการ/กิจกรรม	แผน/ผล การดำเนินงาน ปี ๒๕๖๘				แผน/ผล การเบิกจ่าย ปี ๒๕๖๘		ปัญหาอุปสรรค/หมายเหตุ	หน่วยรับผิดชอบ	
		แผนการดำเนินงาน		ผลการดำเนินงาน (๓๐ ก.ย. ๒๕๖๘)		งบประมาณที่ได้รับจัดสรร (ลบ.)	ผล การเบิกจ่าย (ลบ.) (๓๐ ก.ย. ๒๕๖๘)			
		รายละเอียดแผน	ค่าน้ำหนัก (%)	ระยะเวลาดำเนินการ	รายละเอียดผล (พอสังเขป)					ค่าน้ำหนัก (%)
		๓. สํารวจความคาดหวัง ความพึงพอใจ และความเชื่อมั่นจากผู้รับบริการและผู้มีส่วนได้ส่วนเสียของกรมการขนส่งทางราง ประจำปีงบประมาณ พ.ศ. ๒๕๖๘	๕๐	พ.ค. - ต.ค.๖๘ (งานประจำ)	๑. จัดทำร่างแบบสำรวจความคาดหวัง ความพึงพอใจ และความเชื่อมั่นของผู้รับบริการและผู้มีส่วนได้ส่วนเสียของกรมการขนส่งทางราง ประจำปีงบประมาณ พ.ศ. ๒๕๖๘ ก่อนเสนอขอฯ พิจารณาให้ความเห็นชอบ ๒. ดำเนินการสำรวจความคาดหวัง ความพึงพอใจ และความเชื่อมั่นของผู้รับบริการและผู้มีส่วนได้ส่วนเสียของกรมการขนส่งทางราง ประจำปีงบประมาณ พ.ศ. ๒๕๖๘ เรียบร้อยแล้ว	๕๐				
๔	เข้าร่วมการประกวดรางวัลเลิศรัฐ ประจำปี ๒๕๖๘	✔️ ดำเนินการแล้วเสร็จ				๑๐๐	(ไม่มี)	(ไม่มี)	(ไม่มี)	กพบ.
		๑. ศึกษาเกณฑ์การประกวดรางวัลเลิศรัฐ ประจำปี ๒๕๖๘	๓๐	พ.ย. - ธ.ค. ๖๗ (งานประจำ)	เข้าร่วมการประชุมชี้แจงแนวทางการสมัคร และหลักเกณฑ์การพิจารณารางวัลเลิศรัฐ ประจำปี พ.ศ. ๒๕๖๘ ณ โรงแรมเดอะเบอร์เคลีย์ ประตูน้ำ และช่องทาง Youtube สำนักงาน ก.พ.ร. เมื่อวันที่ ๑๗ ธ.ค. ๒๕๖๗	๓๐				
		๒. สมัครเข้าร่วมการประกวดรางวัลเลิศรัฐ ประจำปี ๒๕๖๘	๗๐	ธ.ค. ๖๗ - ก.ย. ๖๘ (งานประจำ)	ดำเนินการสมัครเข้าร่วมการประกวดรางวัลเลิศรัฐ ประจำปี ๒๕๖๘ โดยได้ผลการประเมินในขั้นตอนที่ ๑ อยู่ที่ ๓๗๐ คะแนน	๗๐				

รายงานผลการดำเนินงานและผลการเบิกจ่ายตามแผนปฏิบัติการกรมการขนส่งทางราง ประจำปีงบประมาณ พ.ศ. ๒๕๖๘ (ฉบับปรับปรุง ครั้งที่ ๒) (ไตรมาสที่ ๔ : กรกฎาคม - กันยายน ๒๕๖๘)

ที่	โครงการ/กิจกรรม	แผน/ผล การดำเนินงาน ปี ๒๕๖๘				แผน/ผล การเบิกจ่าย ปี ๒๕๖๘		ปัญหา อุปสรรค/หมายเหตุ	หน่วย รับผิดชอบ
		แผนการดำเนินงาน		ผลการดำเนินงาน (๓๐ ก.ย. ๒๕๖๘)		งบประมาณ ที่ได้รับ จัดสรร (ลบ.)	ผล การเบิกจ่าย (ลบ.) (๓๐ ก.ย. ๒๕๖๘)		
		รายละเอียดแผน	ค่าน้ำหนัก (%)	ระยะเวลา ดำเนินการ	รายละเอียดผล (พอสังเขป)				
๕	ศึกษาและดำเนินการทบทวนโครงสร้างองค์กรให้สอดคล้องกับภาระงานที่เพิ่มขึ้นจากการประกาศใช้ร่างพระราชบัญญัติการขนส่งทางราง พ.ศ. ....	✔ ดำเนินการแล้วเสร็จ		๑๐๐	(ไม่มี)	(ไม่มี)	(ไม่มี)	กพบ.	
	๑. ศึกษา(ร่าง) พ.ร.บ. การขนส่งทางราง พ.ศ. ... และศึกษาเกณฑ์ รวบรวมข้อมูลการแบ่งส่วนราชการ	๒๐	พ.ย. ๖๗ – ก.ย. ๖๘ (งานประจำ)	๑. ดำเนินการศึกษา(ร่าง) พ.ร.บ. การขนส่งทางราง พ.ศ. .... ๒. ทหารีร่วมกับกองกฎหมาย (กกม.) เพื่อจัดเตรียมข้อมูลภาระงานที่เพิ่มขึ้นจากการบังคับใช้(ร่าง) พ.ร.บ.๑	๒๐				
	๒. จัดเตรียมข้อมูลสำหรับการทบทวนโครงสร้างองค์กรอำนาจ หน้าที่ ให้สอดคล้องกับภาระงาน และเตรียมการจัดประชุมคณะทำงานฯ	๘๐	พ.ย. ๖๗ – ก.ย. ๖๘ (งานประจำ)	๑. จัดตั้งคณะทำงานแบ่งส่วนราชการภายใน ขร. เพื่อเตรียมความพร้อมในการจัดประชุมการพิจารณาข้อเสนอการปรับปรุงโครงสร้างการแบ่งส่วนราชการภายใน ขร. ๒. จัดตั้งคณะทำงานย่อยเพื่อทบทวนโครงสร้างองค์กรของ ขร. ๓. จัดทำ(ร่าง) คำชี้แจงประกอบการแบ่งส่วน ๔. จัดเตรียมข้อมูลสำหรับการจัดประชุมคณะทำงานย่อยฯ	๘๐				
๖	เข้าร่วมโครงการ “รางวัลองค์กรที่มีความเป็นเลิศในการบริหารจัดการด้านการเงินการคลัง ประจำปีงบประมาณ พ.ศ. ๒๕๖๗” ในมิติด้าน	✘ ยกเลิกดำเนินการ			-	(ไม่มี)	(ไม่มี)	หมายเหตุ : เนื่องจากปีงบประมาณ พ.ศ. ๒๕๖๗ พรบ. งบประมาณ ประกาศไม่ทันใช้	สสร.(สค.)/ สสร.(สท.)

รายงานผลการดำเนินงานและผลการเบิกจ่ายตามแผนปฏิบัติราชการกรมการขนส่งทางราง ประจำปีงบประมาณ พ.ศ. ๒๕๖๘ (ฉบับปรับปรุง ครั้งที่ ๒) (ไตรมาสที่ ๔ : กรกฎาคม – กันยายน ๒๕๖๘)

ที่	โครงการ/กิจกรรม	แผน/ผล การดำเนินงาน ปี ๒๕๖๘				แผน/ผล การเบิกจ่าย ปี ๒๕๖๘		ปัญหา อุปสรรค/หมายเหตุ	หน่วย รับผิดชอบ	
		แผนการดำเนินงาน			ผลการดำเนินงาน (๓๐ ก.ย. ๒๕๖๘)		งบประมาณ ที่ได้รับ จัดสรร (ลบ.)			ผล การเบิกจ่าย (ลบ.) (๓๐ ก.ย. ๒๕๖๘)
		รายละเอียดแผน	ค่าน้ำหนัก (%)	ระยะเวลา ดำเนินการ	รายละเอียดผล (พอสังเขป)	ค่าน้ำหนัก (%)				
	การจัดซื้อจัดจ้าง มิติด้านการเบิกจ่าย มิติด้านการบัญชีภาครัฐ และมีมิติด้าน ปลอดภัยตามรับผิดทางละเมิด							ทำให้ต้องใช้ งบประมาณ ๒๕๖๖ ไปพลางก่อน เป็น เวลากว่า ๕ เดือน ทำให้ในภาพรวม หน่วยงานไม่สามารถ ใช้เงินงบประมาณได้ อย่างเต็ม ประสิทธิภาพ กรมบัญชีกลางจึงไม่ จัดการประกวด ดังกล่าว สำหรับ งบประมาณรายจ่าย ประจำปี งบประมาณ พ.ศ. ๒๕๖๗		
๗	เข้าร่วมการประเมินคุณธรรมและความโปร่งใสในการดำเนินงานของ หน่วยงานภาครัฐ (Integrity and Transparency Assessment : ITA) ประจำปีงบประมาณ พ.ศ. ๒๕๖๘	<b>ดำเนินการแล้วเสร็จ</b>				๑๐๐	(ไม่มี)	(ไม่มี)	(ไม่มี)	สตร.(สท.)
		๑. ศึกษารายละเอียดหลักเกณฑ์ การประเมิน ITA ประจำปี งบประมาณ พ.ศ. ๒๕๖๘	๒๐	ต.ค. - พ.ย. ๖๗ (งานประจำ)	จัดประชุมชี้แจงรายละเอียดหลักเกณฑ์ การประเมิน ITA และมอบหมายให้ สำนักงาน/กอง จัดทำข้อมูลประกอบการ ประเมินตามปฏิทินการประเมิน ITA ประจำปีงบประมาณ พ.ศ. ๒๕๖๘	๒๐				

รายงานผลการดำเนินงานและผลการเบิกจ่ายตามแผนปฏิบัติการกรมการขนส่งทางราง ประจำปีงบประมาณ พ.ศ. ๒๕๖๘ (ฉบับปรับปรุง ครั้งที่ ๒) (ไตรมาสที่ ๔ : กรกฎาคม - กันยายน ๒๕๖๘)

ที่	โครงการ/กิจกรรม	แผน/ผล การดำเนินงาน ปี ๒๕๖๘				แผน/ผล การเบิกจ่าย ปี ๒๕๖๘		ปัญหา อุปสรรค/หมายเหตุ	หน่วย รับผิดชอบ
		แผนการดำเนินงาน		ผลการดำเนินงาน (๓๐ ก.ย. ๒๕๖๘)		งบประมาณ ที่ได้รับ จัดสรร (ลบ.)	ผล การเบิกจ่าย (ลบ.) (๓๐ ก.ย. ๒๕๖๘)		
		รายละเอียดแผน	ค่าน้ำหนัก (%)	ระยะเวลา ดำเนินการ	รายละเอียดผล (พอสังเขป)				
		๒. การจัดทำข้อมูลชี้แจงผลการดำเนินงานในภาพรวมของกรมในส่วนที่เกี่ยวข้องตามแบบวัดการรับรู้ผู้มีส่วนได้ส่วนเสียภายใน (แบบวัด IIT) และแบบวัดการรับรู้ผู้มีส่วนได้ส่วนเสียภายนอก (แบบวัด EIT)	๔๐	ธ.ค. ๖๗ - มิ.ย. ๖๘ (งานประจำ)	๑. เผยแพร่ข้อมูลผลการดำเนินงานในภาพรวมของกรมให้ผู้มีส่วนได้ส่วนเสียทราบ ๒. อยู่ระหว่างจัดเก็บข้อมูลจำนวนผู้ตอบตามแบบวัดการรับรู้ผู้มีส่วนได้ส่วนเสียภายใน (แบบวัด IIT) ๓. จัดเก็บข้อมูลตามแบบวัดการรับรู้ผู้มีส่วนได้ส่วนเสียภายนอก (แบบวัด EIT) ครบตามจำนวนที่กำหนด ๔. จัดทำและเรียบเรียงข้อมูลผลการดำเนินงานในภาพรวมของกรมในส่วนที่เกี่ยวข้องตามแบบวัดการรับรู้ผู้มีส่วนได้ส่วนเสียภายใน (แบบวัด IIT) และแบบวัดการรับรู้ผู้มีส่วนได้ส่วนเสียภายนอก (แบบวัด EIT) ภายในเวลาที่กำหนด	๔๐			
		๓. กำกับ ติดตาม การจัดทำข้อมูลตามแบบวัดการเปิดเผยข้อมูลสาธารณะ (แบบวัด OIT) และกำหนดจัดประชุมคณะทำงานเพื่อพิจารณาถ่วงถ่วงการองความถูกต้องของข้อมูลตามแบบ	๔๐	ต.ค. ๖๗ - เม.ย. ๖๘ (งานประจำ)	๑. จัดส่งข้อมูลตามแบบวัด OIT จำนวน ๔ ครั้ง ให้สำนักงาน ป.ป.ช. ทราบภายในระยะเวลาที่กำหนด ผ่านระบบออนไลน์ Google Forms เพื่อทำการ Preview ๒. จัดทำและเผยแพร่ข้อมูลตามแบบวัดการเปิดเผยข้อมูลสาธารณะ (แบบวัด	๔๐			

รายงานผลการดำเนินงานและผลการเบิกจ่ายตามแผนปฏิบัติการกรมการขนส่งทางราง ประจำปีงบประมาณ พ.ศ. ๒๕๖๘ (ฉบับปรับปรุง ครั้งที่ ๒) (ไตรมาสที่ ๔ : กรกฎาคม - กันยายน ๒๕๖๘)

ที่	โครงการ/กิจกรรม	แผน/ผล การดำเนินงาน ปี ๒๕๖๘				แผน/ผล การเบิกจ่าย ปี ๒๕๖๘		ปัญหา อุปสรรค/หมายเหตุ	หน่วย รับผิดชอบ
		แผนการดำเนินงาน		ผลการดำเนินงาน (๓๐ ก.ย. ๒๕๖๘)		งบประมาณ ที่ได้รับ จัดสรร (ลบ.)	ผล การเบิกจ่าย (ลบ.) (๓๐ ก.ย. ๒๕๖๘)		
		รายละเอียดแผน	ค่าน้ำหนัก (%)	ระยะเวลา ดำเนินการ	รายละเอียดผล (พอสังเขป)				
		วัด OIT ก่อนจัดส่งข้อมูลให้สำนักงาน ป.ป.ช. ภายในกำหนดเวลา			OIT) และจัดประชุมคณะทำงานเพื่อพิจารณาถ่วงดุลความถูกต้องของข้อมูลตามแบบวัด OIT ก่อนจัดส่งข้อมูลให้สำนักงาน ป.ป.ช. ภายในกำหนดเวลา ๓. ดำเนินการเผยแพร่ข้อมูลตามแบบวัดการเปิดเผยข้อมูลสาธารณะ (แบบวัด OIT) ผ่านทางเว็บไซต์ของกรมการขนส่งทางราง และจัดส่งข้อมูลให้สำนักงาน ป.ป.ช. ตามปฏิทินการประเมิน ITA เรียบร้อยแล้ว				
๘	เข้าร่วมการประเมินองค์กรคุณธรรม ประจำปีงบประมาณ พ.ศ. ๒๕๖๘	<b>ดำเนินการแล้วเสร็จ</b>		<b>๑๐๐</b>	(ไม่มี)	(ไม่มี)	(ไม่มี)	สสร.(สท.)	
		๑. ศึกษารายละเอียดหลักเกณฑ์การประเมินองค์กรคุณธรรม ประจำปีงบประมาณ พ.ศ. ๒๕๖๘	๓๐	ธ.ค. ๖๗ - ม.ค. ๖๘ (งานประจำ)	จัดทำและเผยแพร่คู่มือสรุปลำดับขั้นตอนในการประเมินองค์กรคุณธรรมประจำปีงบประมาณ พ.ศ. ๒๕๖๘	๓๐			
		๒. กำกับ ติดตาม และกำหนดจัดประชุมคณะทำงานเพื่อชี้แจงรายละเอียดหลักเกณฑ์การประเมินและมอบหมายให้สำนักงาน/กอง เข้าร่วมการประเมินและดำเนินการตามกรอบ	๗๐	ธ.ค. ๖๗ - มิ.ย. ๖๘๐	๑. จัดประชุมคณะทำงานเพื่อชี้แจงรายละเอียดหลักเกณฑ์การประเมินและมอบหมายให้สำนักงาน/กอง เข้าร่วมการประเมินและดำเนินการตามกรอบระยะเวลาการประเมินตามที่ ศปท.คค. กำหนด	๗๐			

รายงานผลการดำเนินงานและผลการเบิกจ่ายตามแผนปฏิบัติการกรมการขนส่งทางราง ประจำปีงบประมาณ พ.ศ. ๒๕๖๘ (ฉบับปรับปรุง ครั้งที่ ๒) (ไตรมาสที่ ๔ : กรกฎาคม - กันยายน ๒๕๖๘)

ที่	โครงการ/กิจกรรม	แผน/ผล การดำเนินงาน ปี ๒๕๖๘				แผน/ผล การเบิกจ่าย ปี ๒๕๖๘		ปัญหา อุปสรรค/หมายเหตุ	หน่วย รับผิดชอบ	
		แผนการดำเนินงาน		ผลการดำเนินงาน (๓๐ ก.ย. ๒๕๖๘)		งบประมาณ ที่ได้รับ จัดสรร (ลบ.)	ผล การเบิกจ่าย (ลบ.) (๓๐ ก.ย. ๒๕๖๘)			
		รายละเอียดแผน	ค่าน้ำหนัก (%)	ระยะเวลา ดำเนินการ	รายละเอียดผล (พอสังเขป)					ค่าน้ำหนัก (%)
		ระยะเวลาการประเมินตามที่ ศปท.คค. กำหนด			๒. จัดประชุมคณะทำงานเพื่อพิจารณากลับกรองผลการดำเนินงาน จำนวน ๓ ครั้ง ก่อนรายงานผลฯ ให้ ศปท.คค. ทราบ ภายในกำหนดเวลา ๓. รายงานผลการดำเนินงาน ครั้งที่ ๑ ให้ อchr. และ ศปท.คค. ทราบภายในเวลาที่กำหนด เรียบร้อยแล้ว ๔. รายงานผลการดำเนินงาน ครั้งที่ ๒ และครั้งที่ ๓ ให้ อchr. และ ศปท.คค. ทราบ ภายในเวลาที่กำหนดเรียบร้อยแล้ว					
๔	แผนปฏิบัติการป้องกันปราบปรามการทุจริตและประพฤติมิชอบ และส่งเสริมคุณธรรมจริยธรรมของกรรมการขนส่งทางราง ประจำปีงบประมาณ พ.ศ. ๒๕๖๘	<b>ดำเนินการแล้วเสร็จ</b>				๑๐๐	(ไม่มี)	(ไม่มี)	(ไม่มี)	สสร.(สท.)
		๑. จัดทำและเผยแพร่ร่างแผนฯ ให้สำนักงาน/กอง ทราบ และพิจารณาการให้ความเห็นเพิ่มเติมเพื่อใช้ประกอบการจัดทำร่างแผน	๒๐	ต.ค. – พ.ย. ๖๗	รวบรวมความเห็นและข้อเสนอแนะจากสำนักงาน/กอง พร้อมจัดทำร่างแผนฉบับปรับปรุง	๒๐				
		๒. นำร่างแผนฯ ฉบับปรับปรุงเสนอคณะกรรมการจริยธรรมประจำกรมการขนส่งทางราง เพื่อพิจารณาการให้ความเห็นเพิ่มเติม และนำเสนอ อchr. เพื่อพิจารณาการให้ความ	๓๐	พ.ย. – ๕.ค. ๖๗	ปรับปรุงร่างแผนฯ ตามความเห็นของคณะกรรมการจริยธรรมประจำกรมการขนส่งทางราง และนำเสนอ อchr. เพื่อพิจารณาการให้ความเห็นชอบ ก่อนรายงาน ศปท.คค. ภายในกำหนดเวลา	๓๐				

รายงานผลการดำเนินงานและผลการเบิกจ่ายตามแผนปฏิบัติการกรมการขนส่งทางราง ประจำปีงบประมาณ พ.ศ. ๒๕๖๘ (ฉบับปรับปรุง ครั้งที่ ๒) (ไตรมาสที่ ๔ : กรกฎาคม – กันยายน ๒๕๖๘)

ที่	โครงการ/กิจกรรม	แผน/ผล การดำเนินงาน ปี ๒๕๖๘				แผน/ผล การเบิกจ่าย ปี ๒๕๖๘		ปัญหา อุปสรรค/หมายเหตุ	หน่วย รับผิดชอบ	
		แผนการดำเนินงาน		ผลการดำเนินงาน (๓๐ ก.ย. ๒๕๖๘)		งบประมาณ ที่ได้รับ จัดสรร (ลบ.)	ผล การเบิกจ่าย (ลบ.) (๓๐ ก.ย. ๒๕๖๘)			
		รายละเอียดแผน	ค่าน้ำหนัก (%)	ระยะเวลา ดำเนินการ	รายละเอียดผล (พอสังเขป)					ค่าน้ำหนัก (%)
		เห็นชอบก่อนรายงาน ศปท.คค. ต่อไป								
		๓. กำกับ ติดตาม และขับเคลื่อน การดำเนินกิจกรรม/โครงการ ตามแผนฯ พร้อมรายงาน ผลการดำเนินงาน รอบ ๖ เดือน และรอบ ๑๒ เดือน ให้ อชร. และ ศปท.คค. ทราบ	๕๐	ต.ค. ๖๗ - ก.ย. ๖๘	๑. จัดทำข้อมูลรายงานผลการดำเนินงาน ตามแผนฯ รอบ ๖ เดือน ให้ อชร. และ ศปท.คค. ทราบ เรียบร้อยแล้ว ๒. ดำเนินการรายงานรอบ ๑๒ เดือน ภายในสัปดาห์แรกของเดือน ต.ค.๒๕๖๘ เรียบร้อยแล้ว	๕๐				
กลยุทธ์ M&S๒ ส่งเสริม และพัฒนาองค์กรให้ทันต่อการเปลี่ยนแปลงทางเทคโนโลยีเพิ่มประสิทธิภาพในการใช้นวัตกรรมทางเทคโนโลยี จำนวน ๙ โครงการ/กิจกรรม ดังนี้										
๑	โครงการจัดซื้อครุภัณฑ์คอมพิวเตอร์ และอุปกรณ์ต่อพ่วง พร้อมการติดตั้ง ของกรมการขนส่งทางราง	✔️ ดำเนินการแล้วเสร็จ				๑๐๐	๐.๘๙๔๗ (วงเงินรวม ๐.๘๙๔๗)	๐.๗๗๘๐ (วงเงินลงนามใน สัญญา ๐.๗๗๘๐)	หมายเหตุ : เบิกจ่ายแล้วเสร็จ ตามวงเงินในสัญญา โดยจัดซื้อครุภัณฑ์/ วัสดุคอมพิวเตอร์ จำนวน ๐.๕๘๕๐ ลบ. แล้วเสร็จ และ งบประมาณเหลือจ่าย จำนวน ๐.๑๖๕๒ ลบ. นำไปดำเนินโครงการ จัดซื้อครุภัณฑ์/วัสดุ คอมพิวเตอร์ สำหรับ ใช้ในการปฏิบัติงาน	กยร.(ยส.)
		๑. ขออนุมัติโครงการและแต่งตั้ง คณะกรรมการ	๕	ส.ค. ๖๗ - พ.ย. ๖๗	๑. ขออนุมัติโครงการ ตามหนังสือ คค ที่ ๐๙๐๑๒/๑๒๘๗ ลงวันที่ ๖ ส.ค. ๒๕๖๗ ๒. แต่งตั้งคณะกรรมการกำหนดลักษณะ เฉพาะของพัสดุและกำหนดราคากลาง ตาม คำสั่ง ขร. ที่ ๑๓๘/๒๕๖๗ สั่ง ณ วันที่ ๒๘ ส.ค. ๒๕๖๗	๕				
		๒. จัดทำขอบเขตของงาน (TOR) และรายงานการประชุม	๑๕	ก.ย. ๖๗ - พ.ย. ๖๗	๑. ประชุมคณะกรรมการจัดทำร่าง รายละเอียดคุณลักษณะเฉพาะของพัสดุ และกำหนดราคากลางโครงการจัดซื้อ ครุภัณฑ์ คอมพิวเตอร์ เมื่อวันที่ ๑๘ ก.ย. ๒๕๖๗	๑๕				

รายงานผลการดำเนินงานและผลการเบิกจ่ายตามแผนปฏิบัติราชการกรมการขนส่งทางราง ประจำปีงบประมาณ พ.ศ. ๒๕๖๘ (ฉบับปรับปรุง ครั้งที่ ๒) (ไตรมาสที่ ๔ : กรกฎาคม - กันยายน ๒๕๖๘)

ที่	โครงการ/กิจกรรม	แผน/ผล การดำเนินงาน ปี ๒๕๖๘				แผน/ผล การเบิกจ่าย ปี ๒๕๖๘		ปัญหา อุปสรรค/หมายเหตุ	หน่วย รับผิดชอบ
		แผนการดำเนินงาน		ผลการดำเนินงาน (๓๐ ก.ย. ๒๕๖๘)		งบประมาณ ที่ได้รับ จัดสรร (ลบ.)	ผล การเบิกจ่าย (ลบ.) (๓๐ ก.ย. ๒๕๖๘)		
		รายละเอียดแผน	ค่าน้ำหนัก (%)	ระยะเวลา ดำเนินการ	รายละเอียดผล (พอสังเขป)				
					๒. รายงานผลการการจัดทำร่างรายละเอียดคุณลักษณะเฉพาะของพัสดุและกำหนดราคากลางโครงการจัดซื้อครุภัณฑ์คอมพิวเตอร์ ตามหนังสือ ที่ คค ๐๙๐๕.๗/๙๐๙ ลงวันที่ ๒๓ ก.ย. ๒๕๖๗			เพิ่มเติม จำนวน ๙ รายการ	
	๓. ดำเนินการจัดซื้อจัดจ้าง	๑๕	ก.ย. ๖๗ - ธ.ค. ๖๗	๑. แต่งตั้งคณะกรรมการพิจารณาผลการประกวดราคาอิเล็กทรอนิกส์ ตามคำสั่ง ขร. ที่ ๑๖๘/๒๕๖๗ สั่ง ณ วันที่ ๒๔ ก.ย. ๒๕๖๗ ๒. ประกาศประกวดราคาอิเล็กทรอนิกส์ (e-bidding) เมื่อวันที่ ๑ ต.ค. ๒๕๖๗ ๓. ประกาศผู้ชนะการประกวดราคา ตามหนังสือ ที่ คค ๐๙๐๕.๗/๑๐๐๖ ลงวันที่ ๑๕ ต.ค. ๒๕๖๗ ๔. คณะกรรมการฯ พิจารณายกเลิกการประกาศผู้ชนะ ตามหนังสือ ที่ คค ๐๙๐๕.๗/๑๐๑๕ ลงวันที่ ๑๗ ต.ค. ๒๕๖๗ ๕. ประกาศ ขร. เรื่องประกาศผู้ชนะการเสนอราคา ลงวันที่ ๒๑ ต.ค. ๒๕๖๗ และออกหนังสือเชิญผู้ชนะลงนาม ตามหนังสือ ที่ คค ๐๙๐๕.๗/๑๙๑๒ ลงวันที่ ๑ พ.ย. ๒๕๖๗	๑๕				

รายงานผลการดำเนินงานและผลการเบิกจ่ายตามแผนปฏิบัติการกรมการขนส่งทางราง ประจำปีงบประมาณ พ.ศ. ๒๕๖๘ (ฉบับปรับปรุง ครั้งที่ ๒) (ไตรมาสที่ ๔ : กรกฎาคม - กันยายน ๒๕๖๘)

ที่	โครงการ/กิจกรรม	แผน/ผล การดำเนินงาน ปี ๒๕๖๘				แผน/ผล การเบิกจ่าย ปี ๒๕๖๘		ปัญหาอุปสรรค/หมายเหตุ	หน่วยรับผิดชอบ	
		แผนการดำเนินงาน		ผลการดำเนินงาน (๓๐ ก.ย. ๒๕๖๘)		งบประมาณที่ได้รับจัดสรร (ลบ.)	ผลการเบิกจ่าย (ลบ.) (๓๐ ก.ย. ๒๕๖๘)			
		รายละเอียดแผน	ค่าน้ำหนัก (%)	ระยะเวลาดำเนินการ	รายละเอียดผล (พอสังเขป)					ค่าน้ำหนัก (%)
		๔. ลงนามสัญญา	๑๐	พ.ย. ๖๗ - มี.ค. ๖๘	ลงนามสัญญาซื้อครุภัณฑ์คอมพิวเตอร์ของกรมการขนส่งทางราง สัญญาเลขที่ ๗/๒๕๖๘ ลงวันที่ ๑๑ พ.ย. ๒๕๖๗	๑๐				
		๕. ประชุมตรวจรับพัสดุ	๕๕	ต.ค. ๖๗ - มี.ค. ๖๘	๑. แต่งตั้งคณะกรรมการตรวจรับพัสดุตามคำสั่ง ขร. ที่ ๑๙๓/๒๕๖๗ สั่ง ณ วันที่ ๑๖ ต.ค. ๒๕๖๗ ๒. ส่งมอบของ รอบที่ ๑ เมื่อวันที่ ๒๕ ก.พ. ๒๕๖๘ ๓. ส่งมอบของ รอบที่ ๒ เมื่อวันที่ ๖ มี.ค. ๒๕๖๘ ๔. ประชุมตรวจรับพัสดุ เมื่อวันที่ ๑๐ มี.ค. ๒๕๖๘ ๕. รายงานผลการตรวจรับพัสดุโครงการจัดซื้อครุภัณฑ์คอมพิวเตอร์ตามหนังสือที่ คค ๐๙๐๕.๗/๒๐๓ ลงวันที่ ๑๒ มี.ค. ๒๕๖๘	๕๕				
๒	โครงการจ้างเหมาเดินสายสัญญาณระบบเครือข่ายคอมพิวเตอร์ของกรมการขนส่งทางราง	<b>✔ ดำเนินการแล้วเสร็จ</b>				๑๐๐	๐.๕๖๘๔ (วงเงินรวม ๐.๕๖๘๔)	๐.๕๒๐๐ (วงเงินลงนามในสัญญา ๐.๕๒๐๐)	หมายเหตุ: เบิกจ่ายแล้วเสร็จตามวงเงินในสัญญา	กยร.(ยส.)
		๑. ขออนุมัติโครงการและแต่งตั้งคณะกรรมการ	๕	ส.ค. ๖๗ - พ.ย. ๖๗	๑. ขออนุมัติโครงการตามหนังสือ คค ที่ ๐๙๐๑๒/๑๒๘๗ ลงวันที่ ๖ ส.ค. ๒๕๖๗ ๒. แต่งตั้งคณะกรรมการจัดทำร่างขอบเขตของงานและกำหนดราคากลาง	๕				

รายงานผลการดำเนินงานและผลการเบิกจ่ายตามแผนปฏิบัติการกรมการขนส่งทางราง ประจำปีงบประมาณ พ.ศ. ๒๕๖๘ (ฉบับปรับปรุง ครั้งที่ ๒) (ไตรมาสที่ ๔ : กรกฎาคม - กันยายน ๒๕๖๘)

ที่	โครงการ/กิจกรรม	แผน/ผล การดำเนินงาน ปี ๒๕๖๘				แผน/ผล การเบิกจ่าย ปี ๒๕๖๘		ปัญหา อุปสรรค/หมายเหตุ	หน่วย รับผิดชอบ
		แผนการดำเนินงาน		ผลการดำเนินงาน (๓๐ ก.ย. ๒๕๖๘)		งบประมาณ ที่ได้รับ จัดสรร (ลบ.)	ผล การเบิกจ่าย (ลบ.) (๓๐ ก.ย. ๒๕๖๘)		
		รายละเอียดแผน	ค่าน้ำหนัก (%)	ระยะเวลา ดำเนินการ	รายละเอียดผล (พอสังเขป)				
					ตามคำสั่ง ขร. ที่ ๑๓๗/๒๕๖๗ สั่ง ณ วันที่ ๒๘ ส.ค. ๒๕๖๗				
		๒. จัดทำขอบเขตของงาน (TOR)	๑๕	ก.ย. ๖๗ - พ.ย. ๖๗	รายงานผลจัดทำร่าง TOR และกำหนดราคากลาง ตามหนังสือ ที่ คค ๐๙๐๕.๗/๘๕๗ ลงวันที่ ๑๒ ก.ย. ๒๕๖๗	๑๕			
		๓. ดำเนินการจัดซื้อจัดจ้าง	๑๕	ก.ย. ๖๗ - พ.ย. ๖๗	<p>๑. แต่งตั้งคณะกรรมการพิจารณาผลการประกวดราคาอิเล็กทรอนิกส์ ตามคำสั่ง ขร. ที่ ๑๖๐/๒๕๖๗ สั่ง ณ วันที่ ๑๖ ก.ย. ๒๕๖๗</p> <p>๒. ประกาศประกวดราคาอิเล็กทรอนิกส์ (e-bidding) เมื่อวันที่ ๒๐ ก.ย. ๒๕๖๗</p> <p>๓. ประกาศผู้ชนะการประกวดราคา ตามหนังสือ ที่ คค ๐๙๐๕.๗/๙๗๑ ลงวันที่ ๗ ต.ค. ๒๕๖๗ หนังสือ ที่ คค ๐๙๐๑.๓/๑๘๑๑ ลงวันที่ ๒๒ ต.ค. ๒๕๖๗ แจ้งการทำสัญญา โครงการจ้างเหมาเดินสายสัญญาณระบบเครือข่ายคอมพิวเตอร์ฯ (ไม่มาลงนาม)</p> <p>๔. ประกาศผู้ชนะการประกวดราคารายใหม่ โดยเลือกผู้ชนะลำดับที่ ๒</p>	๑๕			

รายงานผลการดำเนินงานและผลการเบิกจ่ายตามแผนปฏิบัติการกรมการขนส่งทางราง ประจำปีงบประมาณ พ.ศ. ๒๕๖๘ (ฉบับปรับปรุง ครั้งที่ ๒) (ไตรมาสที่ ๔ : กรกฎาคม - กันยายน ๒๕๖๘)

ที่	โครงการ/กิจกรรม	แผน/ผล การดำเนินงาน ปี ๒๕๖๘				แผน/ผล การเบิกจ่าย ปี ๒๕๖๘		ปัญหา อุปสรรค/หมายเหตุ	หน่วย รับผิดชอบ	
		แผนการดำเนินงาน		ผลการดำเนินงาน (๓๐ ก.ย. ๒๕๖๘)		งบประมาณ ที่ได้รับ จัดสรร (ลบ.)	ผล การเบิกจ่าย (ลบ.) (๓๐ ก.ย. ๒๕๖๘)			
		รายละเอียดแผน	ค่าน้ำหนัก (%)	ระยะเวลา ดำเนินการ	รายละเอียดผล (พอสังเขป)					ค่าน้ำหนัก (%)
		๔. ลงนามสัญญา	๑๐	พ.ย. ๖๗ - มี.ค. ๖๘	ลงนามสัญญาเลขที่ ๘/๒๕๖๘ ณ วันที่ ๒๗ พ.ย. ๒๕๖๗	๑๐				
		๕. ประชุมตรวจรับพัสดุ	๕๕	ต.ค. ๖๗ - มี.ค. ๖๘	๑. แต่งตั้งคณะกรรมการตรวจรับพัสดุ ตามหนังสือ คำสั่ง ขร. ที่ ๑๘๙/๒๕๖๗ สั่ง ณ วันที่ ๘ ต.ค. ๒๕๖๗ ๒. ผู้รับจ้างได้ส่งมอบงานพร้อม เอกสารรายงานสรุปผลการปฏิบัติงาน ทั้งหมดตามข้อกำหนดในสัญญาฯ เมื่อวันที่ ๑๓ ก.พ. ๒๕๖๘ ๓. รายงานผลการตรวจรับพัสดุโครงการ จ้างเหมาเดินสายสัญญาณระบบเครือข่าย คอมพิวเตอร์ ตามหนังสือ ที่ คค ๐๙๐๕๗/๑๕๑ ลงวันที่ ๒๑ ก.พ. ๒๕๖๘	๕๕				
๓	โครงการจ้างที่ปรึกษาพัฒนาแนวกร กำกับดูแลผู้ให้บริการขนส่งทางราง และจัดทำมาตรการความมั่นคงปลอดภัยไซเบอร์ตามพระราชบัญญัติการรักษา ความมั่นคงปลอดภัยไซเบอร์ พ.ศ. ๒๕๖๒	<b>ดำเนินการแล้วเสร็จ</b>				๑๐๐	๕.๑๔๐๐ (วงเงินรวม ๒๕.๖๙๘๒)	๕.๑๔๐๐	(ไม่มี)	กยร.(ยส.)
		๑. ขออนุมัติโครงการและแต่งตั้ง คณะกรรมการ	๒	ส.ค. ๖๗ - พ.ย. ๖๗	๑. ขออนุมัติโครงการตามหนังสือ ที่ คค ๐๙๐๑.๒/๑๒๘๗ ลงวันที่ ๖ ส.ค. ๒๕๖๗ ๒. แต่งตั้งคณะกรรมการจัดทำร่างขอบเขต ของงานจ้างที่ปรึกษาฯ ตามคำสั่ง ขร. ที่ ๑๔๑/๒๕๖๗ สั่ง ณ วันที่ ๒๙ ส.ค. ๒๕๖๗	๒				
		๒. จัดทำขอบเขตของงาน (TOR) และรายงานการประชุม	๑๕	ก.ย. ๖๗ - พ.ย. ๖๗	๑. รายงานผลการดำเนินงานของ คณะกรรมการจัดทำร่างขอบเขตของ งานจ้างที่ปรึกษาและกำหนดราคากลาง	๑๕				

รายงานผลการดำเนินงานและผลการเบิกจ่ายตามแผนปฏิบัติราชการกรมการขนส่งทางราง ประจำปีงบประมาณ พ.ศ. ๒๕๖๘ (ฉบับปรับปรุง ครั้งที่ ๒) (ไตรมาสที่ ๔ : กรกฎาคม - กันยายน ๒๕๖๘)

ที่	โครงการ/กิจกรรม	แผน/ผล การดำเนินงาน ปี ๒๕๖๘				แผน/ผล การเบิกจ่าย ปี ๒๕๖๘		ปัญหาอุปสรรค/หมายเหตุ	หน่วยรับผิดชอบ
		แผนการดำเนินงาน		ผลการดำเนินงาน (๓๐ ก.ย. ๒๕๖๘)		งบประมาณที่ได้รับจัดสรร (ลบ.)	ผล การเบิกจ่าย (ลบ.) (๓๐ ก.ย. ๒๕๖๘)		
		รายละเอียดแผน	ค่าน้ำหนัก (%)	ระยะเวลาดำเนินการ	รายละเอียดผล (พอสังเขป)				
					<p>โครงการจ้างที่ปรึกษา ตามหนังสือที่ คค ๐๙๐๕.๗/๙๑๓ ลงวันที่ ๒๓ ก.ย. ๒๕๖๗</p> <p>๒. รายงานผลการจัดทำร่างขอบเขตของงานจ้างที่ปรึกษาและกำหนดราคากลางโครงการจ้างที่ปรึกษา ตามหนังสือที่ คค ๐๙๐๑.๓/๑๖๑๗ ลงวันที่ ๓๐ ก.ย. ๒๕๖๗</p> <p>๓. จัดประชุม ครั้งที่ ๑/๒๕๖๗ เมื่อวันที่ ๘ ต.ค. ๒๕๖๗</p> <p>๔. จัดประชุม ครั้งที่ ๒/๒๕๖๗ เมื่อวันที่ ๓๐ ต.ค. ๒๕๖๗</p> <p>๕. จัดประชุม ครั้งที่ ๓/๒๕๖๗ เมื่อวันที่ ๖ พ.ย. ๒๕๖๗</p> <p>๖. จัดประชุม ครั้งที่ ๔/๒๕๖๗ เมื่อวันที่ ๘ พ.ย. ๒๕๖๗</p> <p>๗. จัดประชุม ครั้งที่ ๕/๒๕๖๗ เมื่อวันที่ ๑๑ พ.ย. ๒๕๖๗</p> <p>๘. รายงานผลการจัดทำร่างขอบเขตของงานจ้างที่ปรึกษาและกำหนดราคากลางโครงการจ้างที่ปรึกษา ตามหนังสือที่ คค ๐๙๐๑.๓/๑๖๑๗ ลงวันที่ ๓๐ ก.ย. ๒๕๖๗</p>				

รายงานผลการดำเนินงานและผลการเบิกจ่ายตามแผนปฏิบัติการกรมการขนส่งทางราง ประจำปีงบประมาณ พ.ศ. ๒๕๖๘ (ฉบับปรับปรุง ครั้งที่ ๒) (ไตรมาสที่ ๔ : กรกฎาคม - กันยายน ๒๕๖๘)

ที่	โครงการ/กิจกรรม	แผน/ผล การดำเนินงาน ปี ๒๕๖๘				แผน/ผล การเบิกจ่าย ปี ๒๕๖๘		ปัญหา อุปสรรค/หมายเหตุ	หน่วย รับผิดชอบ
		แผนการดำเนินงาน		ผลการดำเนินงาน (๓๐ ก.ย. ๒๕๖๘)		งบประมาณ ที่ได้รับ จัดสรร (ลบ.)	ผล การเบิกจ่าย (ลบ.) (๓๐ ก.ย. ๒๕๖๘)		
		รายละเอียดแผน	ค่าน้ำหนัก (%)	ระยะเวลา ดำเนินการ	รายละเอียดผล (พอสังเขป)				
		๓. ดำเนินการจัดซื้อจัดจ้าง	๑๕	ต.ค. ๖๗ - ม.ค. ๖๘	<p>๑. แต่งตั้งคณะกรรมการดำเนินงานจ้างที่ปรึกษาโดยวิธีคัดเลือก สำหรับการจ้างที่ปรึกษา ตามคำสั่ง ขร. ที่ ๑๘๗/๒๕๖๗ สั่ง ณ วันที่ ๗ ต.ค. ๒๕๖๗</p> <p>๒. มีหนังสือ ที่ คค ๐๙๐๕/ว๑๗๔๖ ลงวันที่ ๘ ต.ค. ๒๕๖๗ เชิญชวน ยื่นข้อเสนอ</p> <p>๓. รายงานผลการพิจารณาและขออนุมัติจ้างที่ปรึกษา ตามหนังสือ ที่ คค ๐๙๐๑๓/๑๙๖๑ ลงวันที่ ๒๐ พ.ย. ๒๕๖๗ และประกาศผู้ชนะการเสนอราคาในวันที่ ๒๕ พ.ย. ๒๕๖๗</p> <p>๔. แต่งตั้งคณะกรรมการตรวจรับพัสดุ โครงการจ้างที่ปรึกษา ตามคำสั่ง ขร. ที่ ๒๑๓/๒๕๖๗ ลงวันที่ ๒๕ พ.ย. ๒๕๖๗</p> <p>๕. แจ้งผลการจัดซื้อจัดจ้างให้กับ สำนักงบประมาณ ตามหนังสือ ที่ คค ๐๙๐๕.๗/๑๑๒๗ ลงวันที่ ๒๕ พ.ย. ๒๕๖๗ และได้มีหนังสือตอบกลับจาก สงป. ให้ ขร. ขอขยาย ระยะเวลาก่อนนี้ผูกพันของงานจ้างที่ปรึกษา ตามหนังสือ ที่ นร ๑๗๐๙/๑๔๑๔ ลงวันที่ ๑๒ ธ.ค. ๒๕๖๗</p>	๑๕			

รายงานผลการดำเนินงานและผลการเบิกจ่ายตามแผนปฏิบัติการกรมการขนส่งทางราง ประจำปีงบประมาณ พ.ศ. ๒๕๖๘ (ฉบับปรับปรุง ครั้งที่ ๒) (ไตรมาสที่ ๔ : กรกฎาคม - กันยายน ๒๕๖๘)

ที่	โครงการ/กิจกรรม	แผน/ผล การดำเนินงาน ปี ๒๕๖๘				แผน/ผล การเบิกจ่าย ปี ๒๕๖๘		ปัญหา อุปสรรค/หมายเหตุ	หน่วย รับผิดชอบ	
		แผนการดำเนินงาน			ผลการดำเนินงาน (๓๐ ก.ย. ๒๕๖๘)		งบประมาณ ที่ได้รับ จัดสรร (ลบ.)			ผล การเบิกจ่าย (ลบ.) (๓๐ ก.ย. ๒๕๖๘)
		รายละเอียดแผน	ค่าน้ำหนัก (%)	ระยะเวลา ดำเนินการ	รายละเอียดผล (พอสังเขป)	ค่าน้ำหนัก (%)				
					๖. ขร. แจ้งขอขยายเวลาก่อนนี้ผู้กพัน จากปีงบประมาณ พ.ศ. ๒๕๖๘ - พ.ศ. ๒๕๖๙ เป็น พ.ศ. ๒๕๖๘ - พ.ศ. ๒๕๗๐ (เสนอรัฐมนตรีเจ้าสังกัด) ตามหนังสือ ด่วนที่สุด ที่ คค๐๙๐๕.๗/ ๒๑๘๒ ลงวันที่ ๑๗ ธ.ค. ๒๕๖๗ และ หนังสือแจ้งเพื่อลงนาม นำเรียน รชค. (รชค. อนุมัติ) ตามหนังสือ ด่วนที่สุด ที่ คค ๐๒๐๘/กยผ ๙๑๙ ลงวันที่ ๑๙ ธ.ค. ๒๕๖๗๐ ๗. แจ้งอนุมัติการขอขยายเวลาก่อนนี้ ผู้กพัน (เสนอ สป.) ตามหนังสือ ด่วนที่สุด ที่ คค ๐๙๐๕.๗/๔๓ ลงวันที่ ๙ ม.ค. ๒๕๖๘					
	๔. ลงนามสัญญา	๒	ธ.ค. ๖๗ - ต.ค. ๖๙	ลงนามในสัญญาจ้างที่ปรึกษาโครงการฯ ตามสัญญาเลขที่ ๙/๒๕๖๘ ณ วันที่ ๑๘ ธ.ค. ๒๕๖๗	๒					
	๕. ประชุมตรวจรับและรายงานตรวจรับ		พ.ย. ๖๗ - ต.ค. ๖๙	แต่งตั้งคณะกรรมการตรวจรับพัสดุ โครงการจ้างที่ปรึกษาฯ ตามคำสั่ง ขร. ที่ ๒๑๓/๒๕๖๗ สั่ง ณ วันที่ ๒๕ พ.ย. ๒๕๖๗ และแก้ไขคำสั่ง (เฉพาะราย) คำสั่ง ขร. ที่ ๑๒/๒๕๖๘ สั่ง ณ วันที่ ๑๐ ม.ค. ๒๕๖๘						

รายงานผลการดำเนินงานและผลการเบิกจ่ายตามแผนปฏิบัติการกรมการขนส่งทางราง ประจำปีงบประมาณ พ.ศ. ๒๕๖๘ (ฉบับปรับปรุง ครั้งที่ ๒) (ไตรมาสที่ ๔ : กรกฎาคม - กันยายน ๒๕๖๘)

ที่	โครงการ/กิจกรรม	แผน/ผล การดำเนินงาน ปี ๒๕๖๘				แผน/ผล การเบิกจ่าย ปี ๒๕๖๘		ปัญหา อุปสรรค/หมายเหตุ	หน่วย รับผิดชอบ	
		แผนการดำเนินงาน		ผลการดำเนินงาน (๓๐ ก.ย. ๒๕๖๘)		งบประมาณ ที่ได้รับ จัดสรร (ลบ.)	ผล การเบิกจ่าย (ลบ.) (๓๐ ก.ย. ๒๕๖๘)			
		รายละเอียดแผน	ค่าน้ำหนัก (%)	ระยะเวลา ดำเนินการ	รายละเอียดผล (พอสังเขป)					ค่าน้ำหนัก (%)
		๕.๑ ดำเนินงวดงานที่ ๑ วันที่ ๘ ม.ค. ๒๕๖๘	๒๒	พ.ย. ๖๗ - ต.ค. ๖๙	๑. รายงานผลการตรวจรับงานงวดที่ ๑ รายงานเบื้องต้น (Inception Report) ตามหนังสือ ที่ คค ๐๙๐๕.๗/๘๐ ลงวันที่ ๒๙ ม.ค. ๒๕๖๘ แล้ว	๒๒				
		๕.๒ ดำเนินงวดงานที่ ๒ วันที่ ๑๗ เม.ย. ๒๕๖๘	๒๒	พ.ย. ๖๗ - ต.ค. ๖๙	๒. รายงานผลการตรวจรับงานงวดที่ ๒ รายงานความก้าวหน้า (Progress Report) ตามหนังสือ ที่ คค ๐๙๐๕.๗/๒๖๒ ลงวันที่ ๒๗ มี.ค. ๒๕๖๘ แล้ว	๒๒				
		๕.๓ ดำเนินงวดงานที่ ๓ วันที่ ๒๕ ส.ค. ๒๕๖๘	๒๒	พ.ย. ๖๗ - ต.ค. ๖๙	๓. รายงานผลการตรวจรับงานงวดที่ ๓ ตามหนังสือ ที่ คค ๐๙๐๕.๗/๔๓๘ ลงวันที่ ๒๒ พ.ค. ๒๕๖๘ แล้ว	๒๒				
๔	โครงการบำรุงรักษาระบบบริหารสำนักงานอัตโนมัติ (e-Office) ของกรมการขนส่งทางราง ประจำปีงบประมาณ พ.ศ. ๒๕๖๘	<b>✅ ดำเนินการแล้วเสร็จ</b>				๑๐๐	๐.๘๔๙๕ (วงเงินรวม ๐.๘๔๙๕)	๐.๘๒๕๐ (วงเงินลงนามในสัญญา ๐.๘๒๕๐)	หมายเหตุ: เบิกจ่ายแล้วเสร็จตามวงเงินในสัญญา	กยร.(ยส.)
		๑. ขออนุมัติโครงการและแต่งตั้งคณะกรรมการ	๔	ส.ค. - พ.ย. ๖๗	๑. ขออนุมัติโครงการตามหนังสือ ที่ คค ๐๙๐๑.๒/๑๒๘๗ ลงวันที่ ๖ ส.ค. ๒๕๖๗ ๒. แต่งตั้งคณะกรรมการจัดทำร่างขอบเขตของงานและกำหนดราคากลางตามคำสั่ง ขร. ที่ ๑๓๔/๒๕๖๗ สั่ง ณ วันที่ ๒๘ ส.ค. ๒๕๖๗	๔				
		๒. จัดทำขอบเขตของงาน (TOR) และรายงานการประชุม	๑๕	ส.ค. - พ.ย. ๖๗	๑. ประชุมคณะกรรมการจัดทำร่างและกำหนดราคากลางโครงการบำรุงรักษาระบบบริหารสำนักงานอัตโนมัติ (e-Office) วันที่ ๓๐ ส.ค. ๒๕๖๗	๑๕				

รายงานผลการดำเนินงานและผลการเบิกจ่ายตามแผนปฏิบัติการกรมการขนส่งทางราง ประจำปีงบประมาณ พ.ศ. ๒๕๖๘ (ฉบับปรับปรุง ครั้งที่ ๒) (ไตรมาสที่ ๔ : กรกฎาคม - กันยายน ๒๕๖๘)

ที่	โครงการ/กิจกรรม	แผน/ผล การดำเนินงาน ปี ๒๕๖๘				แผน/ผล การเบิกจ่าย ปี ๒๕๖๘		ปัญหาอุปสรรค/หมายเหตุ	หน่วยรับผิดชอบ	
		แผนการดำเนินงาน			ผลการดำเนินงาน (๓๐ ก.ย. ๒๕๖๘)		งบประมาณที่ได้รับจัดสรร (ลบ.)			ผลการเบิกจ่าย (ลบ.) (๓๐ ก.ย. ๒๕๖๘)
		รายละเอียดแผน	ค่าน้ำหนัก (%)	ระยะเวลาดำเนินการ	รายละเอียดผล (พอสังเขป)	ค่าน้ำหนัก (%)				
					๒. รายงานผลการจัดทำร่างขอบเขตของงานและกำหนดราคากลางตามหนังสือ ที่ คค ๐๙๐๕.๗/๘๑๒ ลงวันที่ ๒ ก.ย. ๒๕๖๗					
		๓. ดำเนินการจัดซื้อจัดจ้าง	๑๕	ก.ย. ๖๗ - พ.ย. ๖๗	๑. แต่งตั้งคณะกรรมการซื้อหรือจ้างโดยวิธีคัดเลือก ตาม คำสั่ง ขร. ที่ ๑๕๖/๒๕๖๗ สั่ง ณ ๑๐ ก.ย. ๒๕๖๗ ๒. มีหนังสือ ที่ คค ๐๙๐๕.๗/๑๕๕๑ ลงวันที่ ๑๓ ก.ย. ๒๕๖๗ เชิญชวนยื่นข้อเสนอ ๓. ประกาศผู้ชนะ เมื่อวันที่ ๑ ต.ค. ๒๕๖๗	๑๕				
		๔. ลงนามสัญญา	๓	ต.ค. ๖๗ - ต.ค. ๖๘	สัญญาจ้างโครงการบำรุงรักษาระบบบริหารสำนักงานอัตโนมัติ (e-office) สัญญาเลขที่ ๓/๒๕๖๘ ณ วันที่ ๑๕ ต.ค. ๒๕๖๗	๓				
		๕. ประชุมตรวจรับพัสดุและรายงานการตรวจรับ		ม.ค. - ต.ค. ๖๘	แต่งตั้งคณะกรรมการตรวจรับพัสดุโครงการบำรุงรักษาระบบบริหาร สำนักงานอัตโนมัติ (e-office) ตามคำสั่ง ขร. ที่ ๑๗๕/๒๕๖๗ สั่ง ณ วันที่ ๑ ต.ค. ๒๕๖๗ และแก้ไขคำสั่ง (เฉพาะราย) ตามคำสั่ง ขร. ที่ ๑๓/๒๕๖๘ สั่ง ณ วันที่ ๑๓ ม.ค. ๒๕๖๘					

รายงานผลการดำเนินงานและผลการเบิกจ่ายตามแผนปฏิบัติการกรมการขนส่งทางราง ประจำปีงบประมาณ พ.ศ. ๒๕๖๘ (ฉบับปรับปรุง ครั้งที่ ๒) (ไตรมาสที่ ๔ : กรกฎาคม - กันยายน ๒๕๖๘)

ที่	โครงการ/กิจกรรม	แผน/ผล การดำเนินงาน ปี ๒๕๖๘				แผน/ผล การเบิกจ่าย ปี ๒๕๖๘		ปัญหา อุปสรรค/หมายเหตุ	หน่วย รับผิดชอบ	
		แผนการดำเนินงาน			ผลการดำเนินงาน (๓๐ ก.ย. ๒๕๖๘)		งบประมาณ ที่ได้รับ จัดสรร (ลบ.)			ผล การเบิกจ่าย (ลบ.) (๓๐ ก.ย. ๒๕๖๘)
		รายละเอียดแผน	ค่าน้ำหนัก (%)	ระยะเวลา ดำเนินการ	รายละเอียดผล (พอสังเขป)	ค่าน้ำหนัก (%)				
		๕.๑ ดำเนินงวดงานที่ ๑ วันที่ ๑๔ พ.ย. ๒๕๖๗	๒๑		๑. รายงานการประชุมเปิดโครงการ บำรุงรักษาระบบบริหารสำนักงาน อัดโนมัติ (e-office) วันที่ ๒๘ ต.ค. ๒๕๖๗ และรายงานผลการตรวจรับพัสดุ โครงการบำรุงรักษาระบบบริหาร สำนักงานอัดโนมัติ (e-office) งวดที่ ๑ ตามหนังสือที่ คค ๐๙๐๕.๗/๑๑๑๕ ลงวันที่ ๒๐ พ.ย. ๒๕๖๗	๒๑				
		๕.๒ ดำเนินงวดงานที่ ๒ วันที่ ๕ เม.ย. ๒๕๖๘	๒๑		๒. รายงานผลการตรวจรับพัสดุโครงการ บำรุงรักษาระบบบริหารสำนักงาน อัดโนมัติ (e-office) งวดที่ ๒ และ ขออนุมัติเบิกจ่ายเงิน ตามหนังสือที่ คค ๐๙๐๕.๗/๓๑๖ ลงวันที่ ๒๑ เม.ย. ๒๕๖๘	๒๑				
		๕.๓ ดำเนินงวดงานที่ ๓ วันที่ ๒๕ ก.ย. ๒๕๖๘	๒๑		๓. รายงานผลการตรวจรับพัสดุโครงการ บำรุงรักษาระบบบริหารสำนักงาน อัดโนมัติ (e-office) งวดที่ ๓ และ ขออนุมัติเบิกจ่ายเงิน ตามหนังสือที่ คค ๐๙๐๕.๗/๙๑๕ ลงวันที่ ๒๖ ก.ย. ๒๕๖๘ (งวดสุดท้าย) แล้ว	๒๑				

รายงานผลการดำเนินงานและผลการเบิกจ่ายตามแผนปฏิบัติการกรมการขนส่งทางราง ประจำปีงบประมาณ พ.ศ. ๒๕๖๘ (ฉบับปรับปรุง ครั้งที่ ๒) (ไตรมาสที่ ๔ : กรกฎาคม - กันยายน ๒๕๖๘)

ที่	โครงการ/กิจกรรม	แผน/ผล การดำเนินงาน ปี ๒๕๖๘				แผน/ผล การเบิกจ่าย ปี ๒๕๖๘		ปัญหา อุปสรรค/หมายเหตุ	หน่วย รับผิดชอบ	
		แผนการดำเนินงาน		ผลการดำเนินงาน (๓๐ ก.ย. ๒๕๖๘)		งบประมาณ ที่ได้รับ จัดสรร (ลบ.)	ผล การเบิกจ่าย (ลบ.) (๓๐ ก.ย. ๒๕๖๘)			
		รายละเอียดแผน	ค่าน้ำหนัก (%)	ระยะเวลา ดำเนินการ	รายละเอียดผล (พอสังเขป)					ค่าน้ำหนัก (%)
๕	โครงการบำรุงรักษาความมั่นคงปลอดภัยเว็บไซต์กรมการขนส่งทางราง ประจำปีงบประมาณ พ.ศ. ๒๕๖๘	<b>ดำเนินการแล้วเสร็จ</b>				๑๐๐	๐.๐๔๐๗ (วงเงินรวม ๐.๐๔๐๗)	๐.๐๔๐๐ (วงเงินลงนามในสัญญา ๐.๐๔๐๐)	หมายเหตุ: เบิกจ่ายแล้วเสร็จตามวงเงินในสัญญา	กยร.(ยส.)
	๑. ขออนุมัติโครงการและแต่งตั้งคณะกรรมการ	๔	ส.ค. ๖๗ - พ.ย. ๖๗	๑. ขออนุมัติโครงการตามหนังสือที่ คค ๐๙๐๑.๒/๑๒๘๗ ลงวันที่ ๖ ส.ค. ๒๕๖๗ ๒ แต่งตั้งคณะกรรมการจัดทำร่างขอบเขตของงานและกำหนดราคากลางตาม คำสั่ง ขร. ที่ ๑๓๕/๒๕๖๗ สั่ง ณ วันที่ ๒๘ ส.ค. ๒๕๖๗	๔					
	๒. จัดทำขอบเขตของงาน (TOR)	๑๕	ก.ย. ๖๗ - พ.ย. ๖๗	รายงานผลการจัดทำร่างขอบเขตของงานและกำหนดราคากลางตามหนังสือที่ คค ๐๙๐๕.๗/๘๐๘ ลงวันที่ ๒ ก.ย. ๒๕๖๗	๑๕					
	๓. ดำเนินการจัดซื้อจัดจ้าง	๑๕	ก.ย. ๖๗ - พ.ย. ๖๗	ประกาศผู้ชนะการเสนอราคา ณ วันที่ ๑๖ ก.ย. ๒๕๖๗	๑๕					
	๔. ลงนามสัญญา	๔	ต.ค. ๖๗ - ก.ย. ๖๘	สัญญาจ้างโครงการบำรุงรักษาความมั่นคงปลอดภัยเว็บไซต์ ใบสั่งจ้างเลขที่ บจ. ๑/๒๕๖๘ ลงวันที่ ๑ ต.ค. ๒๕๖๗	๔					
	๕. ประชุมตรวจรับและรายงานการตรวจรับ		ก.ย. ๖๗ - ก.ย. ๖๘	แต่งตั้งคณะกรรมการตรวจรับพัสดุโครงการบำรุงรักษาความมั่นคงปลอดภัยเว็บไซต์ ตามคำสั่ง ขร. ที่ ๑๕๗/๒๕๖๗ สั่ง ณ วันที่ ๑๐ ก.ย. ๒๕๖๗ และแก้ไขคำสั่ง (เฉพาะราย) ตามคำสั่ง ขร. ที่ ๑๕/๒๕๖๘ สั่ง ณ วันที่ ๑๓ ม.ค. ๒๕๖๘						

รายงานผลการดำเนินงานและผลการเบิกจ่ายตามแผนปฏิบัติการกรมการขนส่งทางราง ประจำปีงบประมาณ พ.ศ. ๒๕๖๘ (ฉบับปรับปรุง ครั้งที่ ๒) (ไตรมาสที่ ๔ : กรกฎาคม - กันยายน ๒๕๖๘)

ที่	โครงการ/กิจกรรม	แผน/ผล การดำเนินงาน ปี ๒๕๖๘				แผน/ผล การเบิกจ่าย ปี ๒๕๖๘		ปัญหา อุปสรรค/หมายเหตุ	หน่วย รับผิดชอบ
		แผนการดำเนินงาน		ผลการดำเนินงาน (๓๐ ก.ย. ๒๕๖๘)		งบประมาณ ที่ได้รับ จัดสรร (ลบ.)	ผล การเบิกจ่าย (ลบ.) (๓๐ ก.ย. ๒๕๖๘)		
		รายละเอียดแผน	ค่าน้ำหนัก (%)	ระยะเวลา ดำเนินการ	รายละเอียดผล (พอสังเขป)				
		๕.๑ ดำเนินงวดงานที่ ๑ วันที่ ๒๔ มี.ค. ๒๕๖๘	๓๑		๑. รายงานผลการตรวจรับพัสดุฯ งวดงานที่ ๑ โครงการบำรุงรักษา ความมั่นคงปลอดภัยเว็บไซต์ ตามหนังสือ ที่ คค ๐๙๐๕.๗/๒๖๑ ลงวันที่ ๒๗ มี.ค. ๒๕๖๘	๓๑			
		๕.๒ ดำเนินงวดงานที่ ๒ วันที่ ๑๐ ก.ย. ๒๕๖๘	๓๑		๒. รายงานผลการตรวจรับพัสดุฯ งวดงานที่ ๒ โครงการบำรุงรักษา ความมั่นคงปลอดภัยเว็บไซต์ ตามหนังสือ ที่ คค ๐๙๐๕.๗/๘๖๗ ลงวันที่ ๑๗ ก.ย. ๒๕๖๘ (งวดสุดท้าย)	๓๑			
๖	โครงการบำรุงรักษาระบบความปลอดภัยของห้องปฏิบัติการศูนย์ข้อมูลกลาง (Data Center) ของกรมการขนส่งทางราง	<div style="background-color: #d4edda; padding: 5px; display: inline-block;"> <span style="color: green; font-weight: bold;">✔</span> <b>ดำเนินการแล้วเสร็จ</b> </div>			๑๐๐	๐.๐๘๘๔ (วงเงินรวม ๐.๐๘๘๔)	๐.๐๘๘๔	(ไม่มี)	กยร.(ยส.)
		๑. ขออนุมัติโครงการและแต่งตั้งคณะกรรมการ	๓	ส.ค. - พ.ย. ๖๗	๑. ขออนุมัติโครงการตามหนังสือ ที่ คค ๐๙๐๑.๒/๑๒๘๗ ลงวันที่ ๖ ส.ค. ๒๕๖๗ ๒. แต่งตั้งคณะกรรมการจัดทำร่างขอบเขตของงานและกำหนดราคากลางตามคำสั่ง ขร. ที่ ๑๓๙/๒๕๖๗ สั่ง ณ วันที่ ๒๘ ส.ค. ๒๕๖๗	๓			
		๒. จัดทำขอบเขตของงาน (TOR) และรายงานการประชุม	๑๕	ก.ย. - พ.ย. ๖๗	๑. ประชุมคณะกรรมการจัดทำร่างรายละเอียดคุณลักษณะเฉพาะของพัสดุและกำหนดราคากลาง ที่ ๕ ก.ย. ๒๕๖๗	๑๕			

รายงานผลการดำเนินงานและผลการเบิกจ่ายตามแผนปฏิบัติราชการกรมการขนส่งทางราง ประจำปีงบประมาณ พ.ศ. ๒๕๖๘ (ฉบับปรับปรุง ครั้งที่ ๒) (ไตรมาสที่ ๔ : กรกฎาคม - กันยายน ๒๕๖๘)

ที่	โครงการ/กิจกรรม	แผน/ผล การดำเนินงาน ปี ๒๕๖๘				แผน/ผล การเบิกจ่าย ปี ๒๕๖๘		ปัญหา อุปสรรค/หมายเหตุ	หน่วย รับผิดชอบ
		แผนการดำเนินงาน		ผลการดำเนินงาน (๓๐ ก.ย. ๒๕๖๘)		งบประมาณ ที่ได้รับ จัดสรร (ลบ.)	ผล การเบิกจ่าย (ลบ.) (๓๐ ก.ย. ๒๕๖๘)		
		รายละเอียดแผน	ค่าน้ำหนัก (%)	ระยะเวลา ดำเนินการ	รายละเอียดผล (พอสังเขป)				
					๒. รายงานผลการจัดทำร่างขอบเขตของงาน และกำหนดราคากลางตามหนังสือ ที่ คค ๐๙๐๕.๗/๘๒๘ ลงวันที่ ๙ ก.ย. ๒๕๖๗				
		๓. ดำเนินการจัดซื้อจัดจ้าง	๑๕	ก.ย. - พ.ย. ๖๗	ประกาศผู้ชนะการเสนอราคา ณ วันที่ ๒๓ ก.ย. ๒๕๖๗	๑๕			
		๔. ลงนามสัญญา	๓	ต.ค. ๖๗ - ก.ย. ๖๘	สัญญาจ้างโครงการบำรุงรักษาระบบความปลอดภัยของห้องปฏิบัติการศูนย์ข้อมูลกลาง (Data Center) ใบสั่งจ้าง เลขที่ บจ.๒/๒๕๖๘ ลงวันที่ ๑ ต.ค. ๒๕๖๗	๓			
		๕. ประชุมตรวจรับและรายงาน การตรวจรับ ๕.๑ ดำเนินงวดงานที่ ๑ วันที่ ๒๓ ม.ค. ๒๕๖๘	๖๔	ก.ย. ๖๗ - ก.ย. ๖๘	๑. แต่งตั้งคณะกรรมการตรวจรับพัสดุ โครงการบำรุงรักษาความมั่นคงปลอดภัย เว็บไซต์ ตามคำสั่ง ขร. ที่ ๑๖๑/๒๕๖๗ สั่ง ณ วันที่ ๑๖ ก.ย. ๒๕๖๗ และ แก้ไขคำสั่ง (เฉพาะราย) ตามคำสั่ง ขร. ที่ ๙/๒๕๖๘ สั่ง ณ วันที่ ๙ ม.ค. ๒๕๖๘ ๒. รายงานผลการตรวจรับพัสดุโครงการ บำรุงรักษาระบบความปลอดภัยของ ห้องปฏิบัติการศูนย์ข้อมูลกลาง (Data Center) งวดที่ ๑ ตามหนังสือ ที่ คค ๐๙๐๕.๗/๘๒๘ ลงวันที่ ๓๐ ม.ค. ๒๕๖๘	๒๔			

รายงานผลการดำเนินงานและผลการเบิกจ่ายตามแผนปฏิบัติการกรมการขนส่งทางราง ประจำปีงบประมาณ พ.ศ. ๒๕๖๘ (ฉบับปรับปรุง ครั้งที่ ๒) (ไตรมาสที่ ๔ : กรกฎาคม - กันยายน ๒๕๖๘)

ที่	โครงการ/กิจกรรม	แผน/ผล การดำเนินงาน ปี ๒๕๖๘				แผน/ผล การเบิกจ่าย ปี ๒๕๖๘		ปัญหา อุปสรรค/หมายเหตุ	หน่วย รับผิดชอบ	
		แผนการดำเนินงาน		ผลการดำเนินงาน (๓๐ ก.ย. ๒๕๖๘)		งบประมาณ ที่ได้รับ จัดสรร (ลบ.)	ผล การเบิกจ่าย (ลบ.) (๓๐ ก.ย. ๒๕๖๘)			
		รายละเอียดแผน	ค่าน้ำหนัก (%)	ระยะเวลา ดำเนินการ	รายละเอียดผล (พอสังเขป)					ค่าน้ำหนัก (%)
		๕.๒ ดำเนินงวดงานที่ ๒ วันที่ ๑๘ พ.ค. ๒๕๖๘			๓. รายงานผลการตรวจรับพัสดุสำหรับการจ้างโครงการบำรุงรักษาระบบความปลอดภัยของห้องปฏิบัติการศูนย์ข้อมูลกลาง (Data Center) งวดที่ ๒ ตามหนังสือ ที่ คค ๐๙๐๕.๗/๔๔๘ ลงวันที่ ๒๗ พ.ค. ๒๕๖๘	๒๐				
		๕.๓ ดำเนินงวดงานที่ ๓ วันที่ ๑๐ ก.ย. ๒๕๖๘			๔. รายงานผลการตรวจรับพัสดุสำหรับการจ้างโครงการบำรุงรักษาระบบความปลอดภัยของห้องปฏิบัติการศูนย์ข้อมูลกลาง (Data Center) งวดที่ ๓ ตามหนังสือ ที่ คค ๐๙๐๕.๗/๘๖๑ ลงวันที่ ๑๖ ก.ย. ๒๕๖๘ (งวดสุดท้าย) แล้ว	๒๐				
๗	โครงการบำรุงรักษาอุปกรณ์เครือข่ายและเครื่องแม่ข่ายของกรมการขนส่งทางราง ประจำปีงบประมาณ พ.ศ. ๒๕๖๘	<b>✔ ดำเนินการแล้วเสร็จ</b>				๑๐๐	๐.๙๓๐๐ (วงเงินรวม ๐.๙๓๐๐)	๐.๘๐๐๐ (วงเงินลงนามในสัญญา ๐.๘๐๐๐)	หมายเหตุ: เบิกจ่ายแล้วเสร็จตามวงเงินในสัญญา	กยร.(ยส.)
		๑. ขออนุมัติโครงการและแต่งตั้งคณะกรรมการ	๔	ส.ค. - พ.ย. ๖๗	๑. ขออนุมัติโครงการตามหนังสือ คค ที่ ๐๙๐๑.๒/๑๒๘๗ ลงวันที่ ๖ ส.ค. ๒๕๖๗ ๒. แต่งตั้งคณะกรรมการจัดทำร่างขอบเขตของงานและกำหนดราคากลางตามคำสั่ง ขร. ที่ ๑๓๖/๒๕๖๗ สั่ง ณ วันที่ ๒๘ ส.ค. ๒๕๖๗	๔				

รายงานผลการดำเนินงานและผลการเบิกจ่ายตามแผนปฏิบัติการกรมการขนส่งทางราง ประจำปีงบประมาณ พ.ศ. ๒๕๖๘ (ฉบับปรับปรุง ครั้งที่ ๒) (ไตรมาสที่ ๔ : กรกฎาคม - กันยายน ๒๕๖๘)

ที่	โครงการ/กิจกรรม	แผน/ผล การดำเนินงาน ปี ๒๕๖๘				แผน/ผล การเบิกจ่าย ปี ๒๕๖๘		ปัญหา อุปสรรค/หมายเหตุ	หน่วย รับผิดชอบ
		แผนการดำเนินงาน		ผลการดำเนินงาน (๓๐ ก.ย. ๒๕๖๘)		งบประมาณ ที่ได้รับ จัดสรร (ลบ.)	ผล การเบิกจ่าย (ลบ.) (๓๐ ก.ย. ๒๕๖๘)		
		รายละเอียดแผน	ค่าน้ำหนัก (%)	ระยะเวลา ดำเนินการ	รายละเอียดผล (พอสังเขป)				
		๒. จัดทำขอบเขตของงาน (TOR) และรายงานการประชุม	๑๕	ก.ย. - พ.ย. ๖๗	๑. ประชุมคณะกรรมการจัดทำร่าง รายละเอียดคุณลักษณะเฉพาะของ พัสดุ และกำหนดราคากลาง เมื่อวันที่ ๖ ก.ย. ๒๕๖๗ ๒. รายงานผลการจัดทำร่างขอบเขตของ งานและกำหนดราคากลางตามหนังสือ ที่ คค ๐๙๐๕.๗/๘๔๙ ลงวันที่ ๑๑ ก.ย. ๒๕๖๗	๑๕			
		๓. ดำเนินการจัดซื้อจัดจ้าง	๑๕	ก.ย. - พ.ย. ๖๗	๑. แต่งตั้งคณะกรรมการซื้อหรือจ้าง โดยวิธีคัดเลือกตาม คำสั่ง ขร. ที่ ๑๖๓/๒๕๖๗ สั่ง ณ ๑๗ ก.ย. ๒๕๖๗ ๒. มีหนังสือเชิญชวนยื่นข้อเสนอ เมื่อวันที่ ๒๐ ก.ย. ๒๕๖๗ ๓. ประกาศผู้ชนะ เมื่อวันที่ ๑๘ ต.ค. ๒๕๖๗	๑๕			
		๔. ลงนามสัญญา	๔	ต.ค. ๖๗ - ก.ย. ๖๘	สัญญาจ้างโครงการบำรุงรักษาอุปกรณ์ เครือข่ายและเครื่องแม่ข่ายลงนามในสัญญา เลขที่ ๕/๒๕๖๘ ลงวันที่ ๒๒ ต.ค. ๒๕๖๗	๔			
		๕. ประชุมตรวจรับพัสดุ		ต.ค. ๖๗ - ก.ย. ๖๘	แต่งตั้งคณะกรรมการตรวจรับพัสดุ ตามคำสั่ง ขร. ที่ ๑๘๖/๒๕๖๗ สั่ง ณ วันที่ ๗ ต.ค. ๒๕๖๗ โครงการบำรุงรักษา อุปกรณ์เครือข่ายและเครื่องแม่ข่าย				

รายงานผลการดำเนินงานและผลการเบิกจ่ายตามแผนปฏิบัติการกรมการขนส่งทางราง ประจำปีงบประมาณ พ.ศ. ๒๕๖๘ (ฉบับปรับปรุง ครั้งที่ ๒) (ไตรมาสที่ ๔ : กรกฎาคม - กันยายน ๒๕๖๘)

ที่	โครงการ/กิจกรรม	แผน/ผล การดำเนินงาน ปี ๒๕๖๘				แผน/ผล การเบิกจ่าย ปี ๒๕๖๘		ปัญหา อุปสรรค/หมายเหตุ	หน่วย รับผิดชอบ
		แผนการดำเนินงาน		ผลการดำเนินงาน (๓๐ ก.ย. ๒๕๖๘)		งบประมาณ ที่ได้รับ จัดสรร (ลบ.)	ผล การเบิกจ่าย (ลบ.) (๓๐ ก.ย. ๒๕๖๘)		
		รายละเอียดแผน	ค่าน้ำหนัก (%)	ระยะเวลา ดำเนินการ	รายละเอียดผล (พอสังเขป)				
		๕.๑ ดำเนินงวดงานที่ ๑ วันที่ ๑๔ ม.ค. ๒๕๖๘	๑๕.๕		๑. รายงานผลการตรวจรับพัสดุโครงการ บำรุงรักษาอุปกรณ์เครือข่ายและเครื่องแม่ข่าย กวดที่ ๑ ตามหนังสือที่ คค ๐๙๐๕.๗/๘๓ ลงวันที่ ๓๐ ม.ค. ๒๕๖๘	๑๕.๕			
		๕.๒ ดำเนินงวดงานที่ ๒ วันที่ ๗ เม.ย. ๒๕๖๘	๑๕.๕		๒. รายงานผลการตรวจรับพัสดุโครงการ บำรุงรักษาอุปกรณ์เครือข่ายและเครื่องแม่ข่าย กวดที่ ๒ ตามหนังสือที่ คค ๐๙๐๕.๗/๓๖๖ ลงวันที่ ๖ พ.ค. ๒๕๖๘	๑๕.๕			
		๕.๓ ดำเนินงวดงานที่ ๓ วันที่ ๒๙ มิ.ย. ๒๕๖๘	๑๕.๕		๓. บริษัท เอ็นพีร่า จำกัด มีหนังสือที่ ๖๘/๐๗๓ ลงวันที่ ๓๐ มิ.ย.๒๕๖๘ เรื่อง ขอนำส่งเอกสารประกอบการส่งมอบงาน กวดที่ ๓ และประชุมตรวจรับฯ แล้ว เมื่อวันที่ ๓ ก.ค. ๒๕๖๘ และรายงานผลการตรวจรับพัสดุโครงการบำรุงรักษาอุปกรณ์เครือข่ายและเครื่องแม่ข่าย กวดที่ ๓ ตามหนังสือที่ คค ๐๙๐๕.๗/๕๙๗ ลงวันที่ ๑๔ ก.ค. ๒๕๖๘	๑๕.๕			

รายงานผลการดำเนินงานและผลการเบิกจ่ายตามแผนปฏิบัติการกรมการขนส่งทางราง ประจำปีงบประมาณ พ.ศ. ๒๕๖๘ (ฉบับปรับปรุง ครั้งที่ ๒) (ไตรมาสที่ ๔ : กรกฎาคม - กันยายน ๒๕๖๘)

ที่	โครงการ/กิจกรรม	แผน/ผล การดำเนินงาน ปี ๒๕๖๘				แผน/ผล การเบิกจ่าย ปี ๒๕๖๘		ปัญหา อุปสรรค/หมายเหตุ	หน่วย รับผิดชอบ	
		แผนการดำเนินงาน		ผลการดำเนินงาน (๓๐ ก.ย. ๒๕๖๘)		งบประมาณ ที่ได้รับ จัดสรร (ลบ.)	ผล การเบิกจ่าย (ลบ.) (๓๐ ก.ย. ๒๕๖๘)			
		รายละเอียดแผน	ค่าน้ำหนัก (%)	ระยะเวลา ดำเนินการ	รายละเอียดผล (พอสังเขป)					ค่าน้ำหนัก (%)
		๕.๔ ดำเนินงวดงานที่ ๔ วันที่ ๒๒ ก.ย. ๒๕๖๘	๑๕.๕		๔. รายงานผลการตรวจรับพัสดุโครงการ บำรุงรักษาอุปกรณ์เครือข่ายและ เครื่องแม่ข่าย งวดที่ ๔ ตามหนังสือ ที่ คค ๐๙๐๕.๗/๘๙๙ ลงวันที่ ๒๔ ก.ย. ๒๕๖๘ (งวดสุดท้าย) แล้ว	๑๕.๕				
๘	โครงการบำรุงรักษาระบบคอมพิวเตอร์ (ระบบแอปพลิเคชัน DRT Crossing Application)	<b>ดำเนินการแล้วเสร็จ</b>				<b>๑๐๐</b>	๑.๔๙๘๐ (วงเงินรวม ๑.๔๙๘๐)	๑.๓๗๐๐ (วงเงินลงนามใน สัญญา ๑.๓๗๐๐)	หมายเหตุ: เบิกจ่ายแล้วเสร็จ ตามวงเงินในสัญญา	กมป.
		๑. แต่งตั้งคณะกรรมการ ตรวจรับพัสดุ	๑๐	ต.ค. - พ.ย. ๖๗	ขร. มีคำสั่งที่ ๑๙๐/๒๕๖๗ แต่งตั้ง คณะกรรมการตรวจรับพัสดุโครงการจ้าง เหมาบำรุงรักษาระบบคอมพิวเตอร์ (ระบบ แอปพลิเคชัน DRT Crossing Application) ประจำปีงบประมาณ พ.ศ. ๒๕๖๘ โดยวิธี คัดเลือก เมื่อวันที่ ๑๐ ต.ค. ๒๕๖๗	๑๐				
		๒. ลงนามในสัญญา	๑๕	ต.ค. ๖๗	ลงนามในสัญญาแล้ว เมื่อวันที่ ๒๔ ต.ค. ๒๕๖๗	๑๕				
		๓. ดำเนินการตามงวดงานที่ ๑	๑๕	ต.ค. ๖๗ - ม.ค. ๖๘	ผู้รับจ้างได้ส่งมอบ ๑. แผนการดำเนินงานการบำรุงรักษา เมื่อวันที่ ๗ พ.ย. ๒๕๖๗ ๒. สรุปการดำเนินการบำรุงรักษา ประจำเดือนที่ ๑ เมื่อวันที่ ๒๕ พ.ย. ๒๕๖๗ ๓. สรุปการดำเนินการบำรุงรักษา ประจำเดือนที่ ๒ เมื่อวันที่ ๒๕ ธ.ค. ๒๕๖๗	๑๕				

รายงานผลการดำเนินงานและผลการเบิกจ่ายตามแผนปฏิบัติการกรมการขนส่งทางราง ประจำปีงบประมาณ พ.ศ. ๒๕๖๘ (ฉบับปรับปรุง ครั้งที่ ๒) (ไตรมาสที่ ๔ : กรกฎาคม - กันยายน ๒๕๖๘)

ที่	โครงการ/กิจกรรม	แผน/ผล การดำเนินงาน ปี ๒๕๖๘				แผน/ผล การเบิกจ่าย ปี ๒๕๖๘		ปัญหา อุปสรรค/หมายเหตุ	หน่วย รับผิดชอบ
		แผนการดำเนินงาน		ผลการดำเนินงาน (๓๐ ก.ย. ๒๕๖๘)		งบประมาณ ที่ได้รับ จัดสรร (ลบ.)	ผล การเบิกจ่าย (ลบ.) (๓๐ ก.ย. ๒๕๖๘)		
		รายละเอียดแผน	ค่าน้ำหนัก (%)	ระยะเวลา ดำเนินการ	รายละเอียดผล (พอสังเขป)				
					๔. ประชุมตรวจรับงวดที่ ๑ เมื่อวันที่ ๑๖ ม.ค. ๒๕๖๗ และดำเนินการเบิกจ่ายเรียบร้อยแล้ว				
		๔. ดำเนินการตามงวดงานที่ ๒	๒๐	ม.ค. - เม.ย. ๖๘	๑. ผู้รับจ้างส่งงานงวดที่ ๒ เมื่อวันที่ ๓ เม.ย. ๒๕๖๘ ๒. ประชุมตรวจรับงวดที่ ๒ เมื่อวันที่ ๑๗ เม.ย. ๒๕๖๘ และดำเนินการเบิกจ่ายเรียบร้อยแล้ว	๒๐			
		๕. ดำเนินการตามงวดงานที่ ๓	๒๐	เม.ย. - มิ.ย. ๖๘	๑. ผู้รับจ้างส่งงานงวดที่ ๓ เมื่อวันที่ ๒๓ มิ.ย. ๒๕๖๘ ๒. ประชุมตรวจรับงวดที่ ๓ เมื่อวันที่ ๑๔ ก.ค. ๒๕๖๘ และดำเนินการเบิกจ่ายเรียบร้อยแล้ว	๒๐			
		๖. ดำเนินการตามงวดงานที่ ๔	๒๐	มิ.ย. ๖๗ - ก.ย. ๖๘	๑. ผู้รับจ้างส่งงานงวดที่ ๔ เมื่อวันที่ ๒๔ ก.ย. ๒๕๖๘ ๒. ประชุมตรวจรับงวดที่ ๔ เมื่อวันที่ ๒๕ ก.ย. ๒๕๖๘ และดำเนินการเบิกจ่ายเรียบร้อยแล้ว	๒๐			

รายงานผลการดำเนินงานและผลการเบิกจ่ายตามแผนปฏิบัติการกรมการขนส่งทางราง ประจำปีงบประมาณ พ.ศ. ๒๕๖๘ (ฉบับปรับปรุง ครั้งที่ ๒) (ไตรมาสที่ ๔ : กรกฎาคม - กันยายน ๒๕๖๘)

ที่	โครงการ/กิจกรรม	แผน/ผล การดำเนินงาน ปี ๒๕๖๘				แผน/ผล การเบิกจ่าย ปี ๒๕๖๘		ปัญหา อุปสรรค/หมายเหตุ	หน่วย รับผิดชอบ
		แผนการดำเนินงาน		ผลการดำเนินงาน (๓๐ ก.ย. ๒๕๖๘)		งบประมาณ ที่ได้รับ จัดสรร (ลบ.)	ผล การเบิกจ่าย (ลบ.) (๓๐ ก.ย. ๒๕๖๘)		
		รายละเอียดแผน	ค่าน้ำหนัก (%)	ระยะเวลา ดำเนินการ	รายละเอียดผล (พอสังเขป)				
๔	ขับเคลื่อนระดับความพร้อมการพัฒนา รัฐบาลดิจิทัลของหน่วยงานภาครัฐ ประจำปี ๒๕๖๘ ของกรมการขนส่งทางราง (ค่าเป้าหมายปี ๒๕๖๘ = ร้อยละ ๘๘.๗๖) (ผลคะแนนปี ๒๕๖๘ = ร้อยละ ๙๐.๔๔)	<b>✓ ดำเนินการแล้วเสร็จ</b>		๑๐๐	(ไม่มี)	(ไม่มี)	หมายเหตุ: ระดับความพร้อม การพัฒนา รัฐบาลดิจิทัลของหน่วยงาน ภาครัฐ ประจำปี ๒๕๖๘ ของ ขร. มีผลคะแนน ปี ๒๕๖๘ ร้อยละ ๙๐.๔๔ ซึ่งสูงกว่า ค่าเป้าหมาย	กยร.(ยส.)	
	๑. แผนนโยบายและหลักปฏิบัติ (Policies & Practices) ตัวชี้วัด Pillar ๑	๑๕	ต.ค. ๖๗ - ก.ย. ๖๘	๑. Digital Policy ๒. Cyber Security Policy ๒.๑ ทบทวนแผนการรักษาความมั่นคงปลอดภัยไซเบอร์ ของ ขร. ๒.๒ ทบทวนมาตรฐานด้านการรักษา ความมั่นคงปลอดภัยไซเบอร์ระบบ คลาวด์ ๒.๓ ทบทวนกรอบมาตรฐานด้าน การรักษาความมั่นคงปลอดภัยไซเบอร์ ของ ขร. ๒.๔ ทบทวนนโยบายและแนวปฏิบัติ ในการรักษาความมั่นคงปลอดภัย ด้านสารสนเทศของ ขร. ๓. Legal & Regulatory Mechanism : ทบทวนนโยบายแนวปฏิบัติในการรักษา ความมั่นคงปลอดภัยด้านสารสนเทศ ๔. Data Policy : ๔.๑ ทบทวนนโยบายและแนวปฏิบัติ ในการคุ้มครองข้อมูลส่วนบุคคล Privacy Policy ของ ขร.	๑๕				

รายงานผลการดำเนินงานและผลการเบิกจ่ายตามแผนปฏิบัติราชการกรมการขนส่งทางราง ประจำปีงบประมาณ พ.ศ. ๒๕๖๘ (ฉบับปรับปรุง ครั้งที่ ๒) (ไตรมาสที่ ๔ : กรกฎาคม - กันยายน ๒๕๖๘)

ที่	โครงการ/กิจกรรม	แผน/ผล การดำเนินงาน ปี ๒๕๖๘				แผน/ผล การเบิกจ่าย ปี ๒๕๖๘		ปัญหา อุปสรรค/หมายเหตุ	หน่วย รับผิดชอบ	
		แผนการดำเนินงาน			ผลการดำเนินงาน (๓๐ ก.ย. ๒๕๖๘)		งบประมาณ ที่ได้รับ จัดสรร (ลบ.)			ผล การเบิกจ่าย (ลบ.) (๓๐ ก.ย. ๒๕๖๘)
		รายละเอียดแผน	ค่าน้ำหนัก (%)	ระยะเวลา ดำเนินการ	รายละเอียดผล (พอสังเขป)	ค่าน้ำหนัก (%)				
					<p>๔.๒ ทบทวนนโยบายการบริหารจัดการ ข้อมูลและแนวปฏิบัติการบริหารจัดการ ข้อมูลของ ขร.</p> <p>๕. ข้อเสนอการย้ายหนังสือที่ คค ๐๙๐๕๗/๔๕๑ ลงวันที่ ๒๘ พ.ค. ๒๕๖๘ เรื่อง ตอบแบบ สำนวระดับความพร้อมรัฐบาลดิจิทัล หน่วยงานภาครัฐ ประจำปี ๒๕๖๘ ของ ขร. เห็นชอบ (ร่าง)ตอบแบบสำรวจา ตามตัวชี้วัด Pillar ๑ - ๗</p> <p>๖. ขร. ได้ดำเนินการส่งแบบสำรวระดับ ความพร้อมดิจิทัลหน่วยงานภาครัฐ ประจำปี ๒๕๖๘ ของ ขร. ผ่านแบบฟอร์ม ของ สพร. เมื่อวันที่ ๓๐ พ.ค. ๒๕๖๘ แล้ว</p>					
	๒. กระบวนการพัฒนาด้วยข้อมูล (Data-driven Practices) ตัวชี้วัด Pillar ๒	๑๕	ต.ค. ๖๗ - ก.ย. ๖๘	<p>๑. Data Governance :</p> <p>๑.๑ ทบทวนนโยบายการบริหารจัดการ ข้อมูล ของ ขร.</p> <p>๑.๒ ทบทวนแนวปฏิบัติการบริหาร จัดการข้อมูล ของ ขร.</p> <p>๑.๓ ทบทวนนโยบายธรรมาภิบาล ข้อมูลภาครัฐ</p> <p>๑.๔ ทบทวนประกาศของ ขร. เรื่อง ธรรมาภิบาลข้อมูลภาครัฐ</p>	๑๕					

รายงานผลการดำเนินงานและผลการเบิกจ่ายตามแผนปฏิบัติราชการกรมการขนส่งทางราง ประจำปีงบประมาณ พ.ศ. ๒๕๖๘ (ฉบับปรับปรุง ครั้งที่ ๒) (ไตรมาสที่ ๔ : กรกฎาคม - กันยายน ๒๕๖๘)

ที่	โครงการ/กิจกรรม	แผน/ผล การดำเนินงาน ปี ๒๕๖๘				แผน/ผล การเบิกจ่าย ปี ๒๕๖๘		ปัญหา อุปสรรค/หมายเหตุ	หน่วย รับผิดชอบ	
		แผนการดำเนินงาน			ผลการดำเนินงาน (๓๐ ก.ย. ๒๕๖๘)		งบประมาณ ที่ได้รับ จัดสรร (ลบ.)			ผล การเบิกจ่าย (ลบ.) (๓๐ ก.ย. ๒๕๖๘)
		รายละเอียดแผน	ค่าน้ำหนัก (%)	ระยะเวลา ดำเนินการ	รายละเอียดผล (พอสังเขป)	ค่าน้ำหนัก (%)				
					๒. Open Data & Sharable Data ปรับปรุงและเก็บรวบรวมข้อมูลการทำงานของ ระบบบัญชีข้อมูลหน่วยงานของ ชร. (GD Cattalog) ๓. Data Privacy : ๓.๑ ทบทวนคำประกาศเกี่ยวกับ ความเป็นส่วนตัว (Privacy Notice) ของ ชร. ๓.๒ จัดทำแนวปฏิบัติในการบันทึก รายการประมวลผลข้อมูลส่วนบุคคล (RoPA) ของ ชร. ๔. ข้อเสนอทำหนังสือที่ คค ๐๐๐๕๗/๔๕๑ ลงวันที่ ๒๘ พ.ค. ๒๕๖๘ เรื่อง ตอบแบบ สํารวจระดับความพร้อมรัฐบาลดิจิทัล หน่วยงานภาครัฐ ประจำปี ๒๕๖๘ ของ ชร. เห็นชอบ (ร่าง) ตอบแบบสำรวจฯ ตามตัวชี้วัด Pillar ๑ - ๗ ๕. ชร. ได้ดำเนินการส่งแบบสำรวจระดับ ความพร้อมดิจิทัลหน่วยงานภาครัฐ ประจำปี ๒๕๖๘ ของ ชร. ผ่านแบบฟอร์ม ของ สพร. เมื่อวันที่ ๓๐ พ.ค. ๒๕๖๘ แล้ว					

รายงานผลการดำเนินงานและผลการเบิกจ่ายตามแผนปฏิบัติการกรมการขนส่งทางราง ประจำปีงบประมาณ พ.ศ. ๒๕๖๘ (ฉบับปรับปรุง ครั้งที่ ๒) (ไตรมาสที่ ๔ : กรกฎาคม - กันยายน ๒๕๖๘)

ที่	โครงการ/กิจกรรม	แผน/ผล การดำเนินงาน ปี ๒๕๖๘				แผน/ผล การเบิกจ่าย ปี ๒๕๖๘		ปัญหา อุปสรรค/หมายเหตุ	หน่วย รับผิดชอบ
		แผนการดำเนินงาน		ผลการดำเนินงาน (๓๐ ก.ย. ๒๕๖๘)		งบประมาณ ที่ได้รับ จัดสรร (ลบ.)	ผล การเบิกจ่าย (ลบ.) (๓๐ ก.ย. ๒๕๖๘)		
		รายละเอียดแผน	ค่าน้ำหนัก (%)	ระยะเวลา ดำเนินการ	รายละเอียดผล (พอสังเขป)				
		๓. ศักยภาพเจ้าหน้าที่ภาครัฐ ด้าน ดิจิทัล (Digital Capabilities) ตัว ชีว Pillar ๓	๑๕	ต.ค. ๖๗ - ก.ย. ๖๘	๑. Digital Leadership : ๑.๑ ผลการอบรมทักษะด้านดิจิทัล ของ อชร. หลักสูตรผู้บริหาร Onsite) ตามแบบสำรวจความพร้อม ๒. Training and Development : (กลุ่มเปราะบาง) ๒.๑ บุคลากรของ ขร. ทุกระดับเข้ารับการอบรมหลักสูตรการพัฒนา ด้านทักษะดิจิทัลตามกรอบความพร้อม รัฐบาลดิจิทัลหน่วยงานภาครัฐ (IDP) ๓. Digital Competency : ๓.๑ บุคลากรของ ขร. ที่ได้เข้าอบรม หลักสูตร IDP ต้องได้รับใบประกาศนียบัตร พร้อมทั้งส่งผลการฝึกอบรมทักษะ ด้านดิจิทัล ๓.๒ การอบรมทักษะดิจิทัลสำหรับ ข้าราชการและบุคลากรภาครัฐ (Digital Government) (TPQI) ๔. ข้อเสนอการทนายหนังสือที่ คค ๐๙๐๕๗/๔๕๑ ลงวันที่ ๒๘ พ.ค. ๒๕๖๘ เรื่อง ตอบแบบสำรวจระดับความพร้อมรัฐบาลดิจิทัล หน่วยงานภาครัฐ ประจำปี ๒๕๖๘	๑๕			

รายงานผลการดำเนินงานและผลการเบิกจ่ายตามแผนปฏิบัติการกรมการขนส่งทางราง ประจำปีงบประมาณ พ.ศ. ๒๕๖๘ (ฉบับปรับปรุง ครั้งที่ ๒) (ไตรมาสที่ ๔ : กรกฎาคม - กันยายน ๒๕๖๘)

ที่	โครงการ/กิจกรรม	แผน/ผล การดำเนินงาน ปี ๒๕๖๘				แผน/ผล การเบิกจ่าย ปี ๒๕๖๘		ปัญหาอุปสรรค/หมายเหตุ	หน่วยรับผิดชอบ	
		แผนการดำเนินงาน			ผลการดำเนินงาน (๓๐ ก.ย. ๒๕๖๘)		งบประมาณที่ได้รับจัดสรร (ลบ.)			ผลการเบิกจ่าย (ลบ.) (๓๐ ก.ย. ๒๕๖๘)
		รายละเอียดแผน	ค่าน้ำหนัก (%)	ระยะเวลาดำเนินการ	รายละเอียดผล (พอสังเขป)	ค่าน้ำหนัก (%)				
					<p>ของ ขร. เห็นชอบ(ร่าง) ตอบแบบสำรวจฯ ตามตัวชี้วัด Pillar ๑ - ๗</p> <p>๕. ขร. ได้ดำเนินการส่งแบบสำรวจระดับความพร้อมดิจิทัลหน่วยงานภาครัฐ ประจำปี ๒๕๖๘ ของ ขร. ผ่านแบบฟอร์มของ สพร. เมื่อวันที่ ๓๐ พ.ค. ๒๕๖๘ แล้ว</p>					
	๔. บริการภาครัฐ (Public Services) ตัวชี้วัด Pillar ๔	๑๕	ต.ค. ๖๗ - ก.ย. ๖๘	<p>๑. Service Provision</p> <p>๑.๑ Digital Service Facilitation : เจ้าหน้าที่สามารถตรวจสอบจำนวนการเข้าใช้งานเว็บไซต์ ของ ขร. ว่าประชาชนสามารถใช้งานได้สะดวกหรือไม่</p> <p>๑.๒ Paperless Service : ประชาชนสามารถตรวจสอบข้อมูลได้อย่างของ ขร. ได้ที่เว็บไซต์ของ ขร.</p> <p>๑.๓ Digital Service for the Vulnerable :</p> <p>๒. Promotion for Digital Service Usage :</p> <p>๒.๑ เว็บไซต์ของ ขร.</p> <p>๒.๒ ระบบ e-License R</p> <p>๒.๓ ระบบ Drt Crossing</p>	๑๕					

รายงานผลการดำเนินงานและผลการเบิกจ่ายตามแผนปฏิบัติการกรมการขนส่งทางราง ประจำปีงบประมาณ พ.ศ. ๒๕๖๘ (ฉบับปรับปรุง ครั้งที่ ๒) (ไตรมาสที่ ๔ : กรกฎาคม - กันยายน ๒๕๖๘)

ที่	โครงการ/กิจกรรม	แผน/ผล การดำเนินงาน ปี ๒๕๖๘				แผน/ผล การเบิกจ่าย ปี ๒๕๖๘		ปัญหาอุปสรรค/หมายเหตุ	หน่วยรับผิดชอบ	
		แผนการดำเนินงาน			ผลการดำเนินงาน (๓๐ ก.ย. ๒๕๖๘)		งบประมาณที่ได้รับจัดสรร (ลบ.)			ผล การเบิกจ่าย (ลบ.) (๓๐ ก.ย. ๒๕๖๘)
		รายละเอียดแผน	ค่าน้ำหนัก (%)	ระยะเวลาดำเนินการ	รายละเอียดผล (พอสังเขป)	ค่าน้ำหนัก (%)				
					๓. Customer Experience (Usability) : มีช่องทางในการแสดงความคิดเห็น และสามารถให้ข้อเสนอแนะบนเว็บไซต์ของ ขร. ๔. Public Participation : สามารถค้นหาข้อมูลของ ขร. ได้จากเมนูต่าง ๆ บนเว็บไซต์ของ ขร. และมีช่องทางในการเสนอแนะความคิดเห็น ๕. ข้อเสนอทำหนังสือที่ คค ๐๙๐๕๗/๔๕๑ ลงวันที่ ๒๘ พ.ค. ๒๕๖๘ เรื่อง ตอบแบบสำรวจระดับความพร้อมรัฐบาลดิจิทัลหน่วยงานภาครัฐ ประจำปี ๒๕๖๘ ของ ขร. เห็นชอบ (ร่าง) ตอบแบบสำรวจฯ ตามตัวชี้วัด Pillar ๑ - ๗ ๖. ขร. ได้ดำเนินการส่งแบบสำรวจระดับความพร้อมดิจิทัลหน่วยงานภาครัฐ ประจำปี ๒๕๖๘ ของ ขร. ผ่านแบบฟอร์มของ สพร. เมื่อวันที่ ๓๐ พ.ค. ๒๕๖๘ แล้ว					
		๕. การบริหารจัดการรูปแบบดิจิทัล (Smart Back Office) ตัวชี้วัด Pillar ๕	๑๕	ต.ค. ๖๗ - ก.ย. ๖๘	๑. Integrated Enterprise : ระบบ e-Office ระยะที่ ๒ ยังคงระบบเดิม และเพิ่มระบบจองรถ	๑๕				

รายงานผลการดำเนินงานและผลการเบิกจ่ายตามแผนปฏิบัติการกรมการขนส่งทางราง ประจำปีงบประมาณ พ.ศ. ๒๕๖๘ (ฉบับปรับปรุง ครั้งที่ ๒) (ไตรมาสที่ ๔ : กรกฎาคม - กันยายน ๒๕๖๘)

ที่	โครงการ/กิจกรรม	แผน/ผล การดำเนินงาน ปี ๒๕๖๘				แผน/ผล การเบิกจ่าย ปี ๒๕๖๘		ปัญหา อุปสรรค/หมายเหตุ	หน่วย รับผิดชอบ
		แผนการดำเนินงาน		ผลการดำเนินงาน (๓๐ ก.ย. ๒๕๖๘)		งบประมาณ ที่ได้รับ จัดสรร (ลบ.)	ผล การเบิกจ่าย (ลบ.) (๓๐ ก.ย. ๒๕๖๘)		
		รายละเอียดแผน	ค่าน้ำหนัก (%)	ระยะเวลา ดำเนินการ	รายละเอียดผล (พอสังเขป)				
					๒. Process Optimization : สามารถสำรวจ ประสิทธิภาพของระบบ e-Office ได้ ตลอดเวลา ๒.๑ Administration : ระบบ e- DMS ในการจัดการเอกสาร ๒.๒ Platform for Collaboration : ใช้ระบบ TRAMS ในการเชื่อมต่อกับ คค. ๓. ข้อสั่งการท้ายหนังสือที่ คค ๐๙๐๕๗/๔๕๑ ลงวันที่ ๒๘ พ.ค. ๒๕๖๘ เรื่อง ตอบแบบสำรวจระดับความพร้อมรัฐบาลดิจิทัล หน่วยงานภาครัฐ ประจำปี ๒๕๖๘ ของ ขร. เห็นชอบ (ร่าง) ตอบแบบสำรวจฯ ตามตัวชี้วัด Pillar ๑ - ๗๐ ๔. ขร. ได้ดำเนินการส่งแบบสำรวจระดับความพร้อมดิจิทัลหน่วยงานภาครัฐ ประจำปี ๒๕๖๘ ของ ขร. ผ่านแบบฟอร์มของ สพร. เมื่อวันที่ ๓๐ พ.ค. ๒๕๖๘ แล้ว				
	๖. โครงสร้างพื้นฐานความมั่นคงปลอดภัยและมีประสิทธิภาพ (Secure and Efficient Infrastructure) ตัวชี้วัด Pillar ๖	๑๕	ต.ค. ๖๗ - ก.ย. ๖๘	๑. Reliable Infrastructure : ๑.๑ ทบทวนการตรวจสอบด้านความมั่นคงปลอดภัยไซเบอร์ ๑.๒ ประเมินความเสี่ยงด้านการรักษาความปลอดภัยไซเบอร์	๑๕				

รายงานผลการดำเนินงานและผลการเบิกจ่ายตามแผนปฏิบัติการกรมการขนส่งทางราง ประจำปีงบประมาณ พ.ศ. ๒๕๖๘ (ฉบับปรับปรุง ครั้งที่ ๒) (ไตรมาสที่ ๔ : กรกฎาคม - กันยายน ๒๕๖๘)

ที่	โครงการ/กิจกรรม	แผน/ผล การดำเนินงาน ปี ๒๕๖๘				แผน/ผล การเบิกจ่าย ปี ๒๕๖๘		ปัญหา อุปสรรค/หมายเหตุ	หน่วย รับผิดชอบ
		แผนการดำเนินงาน		ผลการดำเนินงาน (๓๐ ก.ย. ๒๕๖๘)		งบประมาณ ที่ได้รับ จัดสรร (ลบ.)	ผล การเบิกจ่าย (ลบ.) (๓๐ ก.ย. ๒๕๖๘)		
		รายละเอียดแผน	ค่าน้ำหนัก (%)	ระยะเวลา ดำเนินการ	รายละเอียดผล (พอสังเขป)				
					๑.๓ ทบทวนแผนรับมือภัยคุกคามไซเบอร์ ๒. Cybersecurity (Cybersecurity Standard and Procedure) : ทบทวนกรอบมาตรฐานด้านการรักษาความมั่นคงปลอดภัยไซเบอร์ ของ ขร. ๓. ข้อเสนอการทนายหนังสือที่ คค ๐๙๐๕๗/๔๕๑ ลงวันที่ ๒๘ พ.ค. ๒๕๖๘ เรื่อง ตอบแบบสำรวจระดับความพร้อมรัฐบาลดิจิทัลหน่วยงานภาครัฐ ประจำปี ๒๕๖๘ ของ ขร. เห็นชอบ (ร่าง) ตอบแบบสำรวจฯ ตามตัวชี้วัด Pillar ๑ - ๗ ๔. ขร. ได้ดำเนินการส่งแบบสำรวจระดับความพร้อมดิจิทัลหน่วยงานภาครัฐ ประจำปี ๒๕๖๘ ของ ขร. ผ่านแบบฟอร์มของ สพร. เมื่อวันที่ ๓๐ พ.ค. ๒๕๖๘ แล้ว				
	๗. เทคโนโลยีดิจิทัลและการนำไปใช้ (Digital Technological Practices) ตัวชี้วัด Pillar ๗	๑๐	ต.ค. ๖๗ - ก.ย. ๖๘	๑. นำเทคโนโลยี GIS มาใช้ในระบบฐานข้อมูลของ DRT Crossing ๒. มีการเชื่อมต่อระบบ TRAMS และ ChatGPT/Gemini รวมถึง Software SPSS ในงานวิเคราะห์ทางสถิติของ ขร. ๓. ใช้ Power BI ในการแสดงข้อมูลจำนวนมาก	๑๐				

รายงานผลการดำเนินงานและผลการเบิกจ่ายตามแผนปฏิบัติการกรมการขนส่งทางราง ประจำปีงบประมาณ พ.ศ. ๒๕๖๘ (ฉบับปรับปรุง ครั้งที่ ๒) (ไตรมาสที่ ๔ : กรกฎาคม - กันยายน ๒๕๖๘)

ที่	โครงการ/กิจกรรม	แผน/ผล การดำเนินงาน ปี ๒๕๖๘				แผน/ผล การเบิกจ่าย ปี ๒๕๖๘		ปัญหา อุปสรรค/หมายเหตุ	หน่วย รับผิดชอบ	
		แผนการดำเนินงาน		ผลการดำเนินงาน (๓๐ ก.ย. ๒๕๖๘)		งบประมาณ ที่ได้รับ จัดสรร (ลบ.)	ผล การเบิกจ่าย (ลบ.) (๓๐ ก.ย. ๒๕๖๘)			
		รายละเอียดแผน	ค่าน้ำหนัก (%)	ระยะเวลา ดำเนินการ	รายละเอียดผล (พอสังเขป)					ค่าน้ำหนัก (%)
					๔. ใช้ OmniTRANS ในการวิเคราะห์ การเดินทาง ๕. ข้อเสนอทำหนังสือที่ คค ๐๙๐๕๗/๔๕๑ ลงวันที่ ๒๘ พ.ค. ๒๕๖๘ เรื่อง ตอบแบบ สสำรวจระดับความพร้อมรัฐบาลดิจิทัล หน่วยงานภาครัฐ ประจำปี ๒๕๖๘ ของ ขร. เห็นชอบ (ร่าง) ตอบแบบสำรวจฯ ตามตัวชี้วัด Pillar ๑ - ๗ ๖. ขร. ได้ดำเนินการส่งแบบสำรวจระดับ ความพร้อมดิจิทัลหน่วยงานภาครัฐ ประจำปี ๒๕๖๘ ของ ขร. ผ่านแบบฟอร์ม ของ สพร. เมื่อวันที่ ๓๐ พ.ค. ๒๕๖๘ แล้ว					
<b>กลยุทธ์ M&amp;S๓ ส่งเสริมให้มีการฝึกอบรม หรือประสานกับหน่วยงานที่เกี่ยวข้องกับการปฏิบัติงานของ ขร. เพื่อแลกเปลี่ยนความรู้/นวัตกรรม/เทคโนโลยี ในโครงการที่เกี่ยวข้องกับหน้าที่ ตามตำแหน่งบุคลากร ขร. เพื่อนำมาใช้ประโยชน์ในการปฏิบัติงาน จำนวน ๔ โครงการ/กิจกรรม ดังนี้</b>										
๑	การเพิ่มความรู้และศักยภาพในการ ปฏิบัติงานของเจ้าหน้าที่กรมการขนส่ง ทางราง ตามแผนฝึกอบรม	<b>ดำเนินการแล้วเสร็จ</b>		๑๐๐ (ไตรมาส ละ ๒๕)	๑๐๐	๑๐๐	๐.๙๒๕๑ (วงเงินรวม ๐.๙๒๕๑)	๐.๙๗๓๖	หมายเหตุ: ผลเบิกจ่ายสูงกว่า แผนเนื่องจากใช้เงิน เหลือจ่ายที่บรรลู่ วัตถุประสงค์แล้ว โอนเปลี่ยนแปลงมา เพื่อใช้เป็นค่าอบรม ของบุคลากร ขร.	สตร.(สท.)
		จัดส่งเจ้าหน้าที่ในสังกัด ขร. เข้ารับ การฝึกอบรมหรือจัดโครงการ ฝึกอบรมให้ข้าราชการในสังกัด ขร. ในปีงบประมาณ พ.ศ. ๒๕๖๘ อย่างน้อยไตรมาสละ ๒ หลักสูตร หรือรวมปีงบประมาณละอย่างน้อย ๘ หลักสูตร		๑๐๐ (ไตรมาส ละ ๒๕)	๑๐๐	๑๐๐	๐.๙๒๕๑ (วงเงินรวม ๐.๙๒๕๑)	๐.๙๗๓๖	หมายเหตุ: ผลเบิกจ่ายสูงกว่า แผนเนื่องจากใช้เงิน เหลือจ่ายที่บรรลู่ วัตถุประสงค์แล้ว โอนเปลี่ยนแปลงมา เพื่อใช้เป็นค่าอบรม ของบุคลากร ขร.	สตร.(สท.)

รายงานผลการดำเนินงานและผลการเบิกจ่ายตามแผนปฏิบัติราชการกรมการขนส่งทางราง ประจำปีงบประมาณ พ.ศ. ๒๕๖๘ (ฉบับปรับปรุง ครั้งที่ ๒) (ไตรมาสที่ ๔ : กรกฎาคม - กันยายน ๒๕๖๘)

ที่	โครงการ/กิจกรรม	แผน/ผล การดำเนินงาน ปี ๒๕๖๘				แผน/ผล การเบิกจ่าย ปี ๒๕๖๘		ปัญหา อุปสรรค/หมายเหตุ	หน่วย รับผิดชอบ	
		แผนการดำเนินงาน			ผลการดำเนินงาน (๓๐ ก.ย. ๒๕๖๘)		งบประมาณ ที่ได้รับ จัดสรร (ลบ.)			ผล การเบิกจ่าย (ลบ.) (๓๐ ก.ย. ๒๕๖๘)
		รายละเอียดแผน	ค่าน้ำหนัก (%)	ระยะเวลา ดำเนินการ	รายละเอียดผล (พอสังเขป)	ค่าน้ำหนัก (%)				
					๑.๔) รุ่นที่ ๘๓ จำนวน ๒ ราย ๑.๕) รุ่นที่ ๘๔ จำนวน ๘ ราย ๑.๖) รุ่นที่ ๘๕ จำนวน ๒ ราย ๑.๗) รุ่นที่ ๘๗ จำนวน ๑ ราย ๒) หลักสูตรฝึกอบรมมาตรฐานวิชาชีพ การจัดซื้อจัดจ้างภาครัฐ (e - cpp) จำนวน ๓ ราย ๓) จัดโครงการพัฒนาศักยภาพและส่งเสริมการทำงานเป็นทีมของบุคลากร ขร. ๔) หลักสูตรประกาศนียบัตรกฎหมายมหาชน รุ่นที่ ๕๖ จำนวน ๑ ราย ๕) หลักสูตร "นักบริหารระดับกลาง กระทรวงคมนาคม" รุ่นที่ ๒๐ ๖) ฝึกอบรมเชิงปฏิบัติการการพัฒนา ระบบราชการ ๔.๐ ประจำปีงบประมาณ พ.ศ. ๒๕๖๘ ๗) หลักสูตร "Unlock AI with Prompt Engineering: ใช้ AI อย่างชาญฉลาด ในชีวิตประจำวัน" ๘) หลักสูตรการสำรวจและทำแผนที่ ด้วยอากาศยานไร้คนขับ ๙) โครงการสัมมนาเสริมสร้างความรู้ ความเข้าใจแนวทางปฏิบัติด้านการ จัดซื้อจัดจ้างและการบริหารพัสดุภาครัฐ					

รายงานผลการดำเนินงานและผลการเบิกจ่ายตามแผนปฏิบัติราชการกรมการขนส่งทางราง ประจำปีงบประมาณ พ.ศ. ๒๕๖๘ (ฉบับปรับปรุง ครั้งที่ ๒) (ไตรมาสที่ ๔ : กรกฎาคม - กันยายน ๒๕๖๘)

ที่	โครงการ/กิจกรรม	แผน/ผล การดำเนินงาน ปี ๒๕๖๘				แผน/ผล การเบิกจ่าย ปี ๒๕๖๘		ปัญหา อุปสรรค/หมายเหตุ	หน่วย รับผิดชอบ	
		แผนการดำเนินงาน			ผลการดำเนินงาน (๓๐ ก.ย. ๒๕๖๘)		งบประมาณ ที่ได้รับ จัดสรร (ลบ.)			ผล การเบิกจ่าย (ลบ.) (๓๐ ก.ย. ๒๕๖๘)
		รายละเอียดแผน	ค่าน้ำหนัก (%)	ระยะเวลา ดำเนินการ	รายละเอียดผล (พอสังเขป)	ค่าน้ำหนัก (%)				
					๑๐) หลักสูตร "นักบริหารระดับต้น กระทรวงคมนาคม" รุ่นที่ ๑๗ ๑๑) จัดโครงการฝึกอบรมการรักษาวินัย และการปราบปรามการทุจริตใน ภาครัฐ ๒๕๖๘ ๑๒) หลักสูตรประกาศนียบัตรผู้ตรวจสอบ ภายในภาครัฐ (Certified Government Internal Auditor - CGIA) ประจำปี งบประมาณ พ.ศ. ๒๕๖๘ ๑๓) หลักสูตร "Kantana Influencers" ๑๔) หลักสูตรด้านระบบขนส่งทางราง (Railway Engineering Standards : RES) รุ่นที่ ๔ ๑๕) หลักสูตรการจัดซื้อจัดจ้างพัสดุ ครบวงจรดำเนินการอย่างไรไม่ให้ ถูกข้อทักท้วงข้อสังเกตจาก สตง. และถูกตรวจสอบและไต่สวนคดี ความผิดฐานทุจริตต่อหน้าที่หรือ กระทำความผิดต่อตำแหน่งหน้าที่ ราชการ ๑๖) จัดโครงการฝึกอบรมหลักสูตร "Smart Work with AI – ทำงานเก่งขึ้นด้วย เทคโนโลยีปัญญาประดิษฐ์ (AI)"					

รายงานผลการดำเนินงานและผลการเบิกจ่ายตามแผนปฏิบัติการกรมการขนส่งทางราง ประจำปีงบประมาณ พ.ศ. ๒๕๖๘ (ฉบับปรับปรุง ครั้งที่ ๒) (ไตรมาสที่ ๔ : กรกฎาคม – กันยายน ๒๕๖๘)

ที่	โครงการ/กิจกรรม	แผน/ผล การดำเนินงาน ปี ๒๕๖๘				แผน/ผล การเบิกจ่าย ปี ๒๕๖๘		ปัญหา อุปสรรค/หมายเหตุ	หน่วย รับผิดชอบ	
		แผนการดำเนินงาน			ผลการดำเนินงาน (๓๐ ก.ย. ๒๕๖๘)		งบประมาณ ที่ได้รับ จัดสรร (ลบ.)			ผล การเบิกจ่าย (ลบ.) (๓๐ ก.ย. ๒๕๖๘)
		รายละเอียดแผน	ค่าน้ำหนัก (%)	ระยะเวลา ดำเนินการ	รายละเอียดผล (พอสังเขป)	ค่าน้ำหนัก (%)				
					๑๗)ฝึกอบรมสำหรับบุคลากรของหน่วยงาน ภาครัฐที่ปฏิบัติงานด้านจ่ายตรง เงินเดือนและค่าจ้างประจำ (e - Payroll) ๑๘)ฝึกอบรมหลักสูตร "PASSION AND EMPOWERMENT : สร้างสรรค์ IDEAS ปรับ MINDSET สู่ทีมสื่อสารยุคดิจิทัล" ๑๙)หลักสูตร UIC - JR East Enhance Reliability and Resilience for Railway Operation in Asia-Pacific region ๒๐)หลักสูตรเพิ่มประสิทธิภาพการ ปฏิบัติงานตรวจสอบภายในให้ก้าวสู่ มาตรฐานอย่างยั่งยืน ๒๑)หลักสูตรการสื่อสารยุคดิจิทัล รุ่นที่ ๑ ๒๒)การใช้งานโปรแกรมระบบทะเบียน ประวัตินิติบุคคลประจำปี ประจำปีงบประมาณ พ.ศ. ๒๕๖๘ ๒๓)อบรมเชิงปฏิบัติการการสอบทาน และการแก้ไขปัญหาข้อผิดพลาด ทางบัญชี รุ่นที่ ๑ ๒๔)โครงการเพิ่มประสิทธิภาพการ ปฏิบัติงานด้านการขอรับใบอนุญาตพิเศษ					

รายงานผลการดำเนินงานและผลการเบิกจ่ายตามแผนปฏิบัติราชการกรมการขนส่งทางราง ประจำปีงบประมาณ พ.ศ. ๒๕๖๘ (ฉบับปรับปรุง ครั้งที่ ๒) (ไตรมาสที่ ๔ : กรกฎาคม - กันยายน ๒๕๖๘)

ที่	โครงการ/กิจกรรม	แผน/ผล การดำเนินงาน ปี ๒๕๖๘				แผน/ผล การเบิกจ่าย ปี ๒๕๖๘		ปัญหา อุปสรรค/หมายเหตุ	หน่วย รับผิดชอบ	
		แผนการดำเนินงาน			ผลการดำเนินงาน (๓๐ ก.ย. ๒๕๖๘)		งบประมาณ ที่ได้รับ จัดสรร (ลบ.)			ผล การเบิกจ่าย (ลบ.) (๓๐ ก.ย. ๒๕๖๘)
		รายละเอียดแผน	ค่าน้ำหนัก (%)	ระยะเวลา ดำเนินการ	รายละเอียดผล (พอสังเขป)	ค่าน้ำหนัก (%)				
					<p>และเงินอื่นในลักษณะเดียวกันสำหรับ บุคลากรของส่วนราชการ รุ่นที่ ๖</p> <p>๒๕) สัมมนาสาธารณะ เรื่อง ยุทธศาสตร์ การนำปัญญาประดิษฐ์ (AI) มาเสริมสร้าง ประสิทธิภาพการป้องกันและปราบปราม การทุจริตในประเทศไทย</p> <p>๒๖) การอบรมเพื่อพัฒนาความรู้ความสามารถ ด้านสถิติและเทคโนโลยีดิจิทัล ประจำปี งบประมาณ พ.ศ. ๒๕๖๘</p> <p>๒๗) การประชุมประจำปีระหว่างส่วนราชการ และหน่วยงานต่าง ๆ กับสำนักงาน ก.พ. ประจำปีงบประมาณ พ.ศ. ๒๕๖๘</p> <p>๒๘) หลักสูตรประกาศนียบัตรกฎหมาย มหาชน รุ่นที่ ๕๖</p>					

รายงานผลการดำเนินงานและผลการเบิกจ่ายตามแผนปฏิบัติราชการกรมการขนส่งทางราง ประจำปีงบประมาณ พ.ศ. ๒๕๖๘ (ฉบับปรับปรุง ครั้งที่ ๒) (ไตรมาสที่ ๔ : กรกฎาคม - กันยายน ๒๕๖๘)

ที่	โครงการ/กิจกรรม	แผน/ผล การดำเนินงาน ปี ๒๕๖๘				แผน/ผล การเบิกจ่าย ปี ๒๕๖๘		ปัญหา อุปสรรค/หมายเหตุ	หน่วย รับผิดชอบ
		แผนการดำเนินงาน		ผลการดำเนินงาน (๓๐ ก.ย. ๒๕๖๘)		งบประมาณ ที่ได้รับ จัดสรร (ลบ.)	ผล การเบิกจ่าย (ลบ.) (๓๐ ก.ย. ๒๕๖๘)		
		รายละเอียดแผน	ค่าน้ำหนัก (%)	ระยะเวลา ดำเนินการ	รายละเอียดผล (พอสังเขป)				
๒	การพัฒนาบุคลากรรายบุคคลตามแผนพัฒนาบุคลากรรายบุคคล (Individual Development Plan : IDP)	<p style="text-align: center;"><b>✓ ดำเนินการแล้วเสร็จ</b></p>		๑๐๐	(ไม่มี)	(ไม่มี)	(ไม่มี)	สสร.(สท.)	
	<p>จัดทำแผนพัฒนาบุคลากรรายบุคคล (Individual Development Plan : IDP)</p> <p>๑) บุคลากร ขร. จัดทำแผน IDP เสนอ อchr. เห็นชอบ</p> <p>๒) บุคลากร ขร. ดำเนินการพัฒนาตามแผน IDP</p> <p>๓) แจกเวียนสำเนา/กองเพื่อติดตามผลการดำเนินการตามแผน IDP</p> <p>๔) รวบรวมผลการดำเนินการตามแผน IDP</p> <p>๕) รายงานผลการดำเนินการตามแผน IDP ของบุคลากร ขร. ต่อ อchr. เพื่อโปรดทราบ</p>	๓๐	ต.ค. ๖๗	๑๐๐	๑. อchr. ได้ลงนามเห็นชอบมอบหมายให้ข้าราชการในสังกัดดำเนินการตามแผน IDP เมื่อวันที่ ๑ ต.ค. ๒๕๖๗	๑๐๐			
		๔๐	ต.ค. ๖๗ - มี.ค. ๖๘	๑๐๐	๒. สสร.(สท.) มีหนังสือแจ้งให้บุคลากร ขร. ดำเนินการตามแผนพัฒนาตนเอง IDP รอบ ๑/๒๕๖๘				
		๑๐	มี.ค. ๖๘	๑๐๐	๓. จัดทำหนังสือแจ้งเวียนให้บุคลากร รายงานผลการพัฒนาตามแผน IDP ส่ง สสร.สท. ภายในวันที่ ๔ เม.ย. ๒๕๖๘				
		๑๐	เม.ย. ๖๘	๑๐๐	๔. รวบรวมผลการดำเนินการตามแผน เพื่อสรุปผลการดำเนินการเสนอต่อ อchr.				
		๑๐	พ.ค. ๖๘	๑๐๐	๕. รายงานผลการดำเนินการตามแผน IDP ของบุคลากร ขร. ต่อ อchr. เพื่อโปรดทราบเรียบร้อยแล้ว				
๓	การพัฒนาอัตรากำลังให้สอดคล้องกับการดำเนินงานขององค์กร	<p style="text-align: center;"><b>✓ ดำเนินการแล้วเสร็จ</b></p>		๑๐๐	(ไม่มี)	(ไม่มี)	(ไม่มี)	สสร.(สท.)	
	การวิเคราะห์อัตรากำลังเพื่อจัดทำรายละเอียดตำแหน่งและเหตุผลความจำเป็นในการขอรับการจัดสรรอัตราว่างจากผล		เม.ย. - ก.ย. ๖๘	๑๐๐	๑. สสร.(สท.) ได้มีหนังสือแจ้งเวียนสำเนา/กองจัดทำข้อมูลอัตรากำลัง เมื่อวันที่ ๒๑ มี.ย. ๒๕๖๗	๑๐๐			
				๑๐๐	๒. แนะนำให้คำปรึกษาเกี่ยวกับกรณีภาระงานและเก็บรวบรวมข้อมูล				

รายงานผลการดำเนินงานและผลการเบิกจ่ายตามแผนปฏิบัติราชการกรมการขนส่งทางราง ประจำปีงบประมาณ พ.ศ. ๒๕๖๘ (ฉบับปรับปรุง ครั้งที่ ๒) (ไตรมาสที่ ๔ : กรกฎาคม - กันยายน ๒๕๖๘)

ที่	โครงการ/กิจกรรม	แผน/ผล การดำเนินงาน ปี ๒๕๖๘				แผน/ผล การเบิกจ่าย ปี ๒๕๖๘		ปัญหาอุปสรรค/หมายเหตุ	หน่วยรับผิดชอบ
		แผนการดำเนินงาน		ผลการดำเนินงาน (๓๐ ก.ย. ๒๕๖๘)		งบประมาณที่ได้รับจัดสรร (ลบ.)	ผล การเบิกจ่าย (ลบ.) (๓๐ ก.ย. ๒๕๖๘)		
		รายละเอียดแผน	ค่าน้ำหนัก (%)	ระยะเวลาดำเนินการ	รายละเอียดผล (พอสังเขป)				
		การเกษียณอายุราชการของข้าราชการ ๑) แจงเวียนสำนัก/กอง จัดทำข้อมูลอัตรากำลัง ๒) แนะนำให้คำปรึกษาเกี่ยวกับการวิเคราะห์ภาระงาน ๓) เก็บรวบรวมข้อมูล ๔) วิเคราะห์อัตรากำลังให้สอดคล้องกับการดำเนินงานขององค์กร ๕) เสนอผลการวิเคราะห์อัตรากำลังต่อ อชร. เพื่อแจ้งกระทรวงคมนาคมดำเนินการ เสนอ อ.ก.พ. กระทรวง ต่อไป	๒๐ ๒๐ ๒๐ ๒๐ ๒๐		๓. สำนักงาน/กอง/กลุ่ม วิเคราะห์ภาระงานพร้อมจัดข้อมูลให้ สตร.สท. ภายในวันที่ ๒๖ มิ.ย. ๒๕๖๗ ๔. สตร.(สท.) นำข้อมูลที่ได้รับมาวิเคราะห์ให้สอดคล้องกับความต้องการขององค์กร ๕. เสนอ อชร. ลงนามถึงปลัดกระทรวงคมนาคมเรียบร้อยแล้ว				
๔	แผนพัฒนาบุคลากรด้านดิจิทัล	 ดำเนินการแล้วเสร็จ		๑๐๐	(ไม่มี)	(ไม่มี)	(ไม่มี)	กยร.(ยส.)/ สตร.	
	พัฒนาบุคลากรด้านดิจิทัล โดยการอบรมความรู้ตามกรอบการพัฒนาทักษะดิจิทัลตามกรอบความรู้พร้อมรัฐบาลดิจิทัลหน่วยงานภาครัฐของประเทศไทย ๗ ด้าน แบ่งออกเป็น ๒ กลุ่ม ดังนี้ ๑. ศึกษาแนวทางและขอความเห็นชอบโครงการอบรม	๑๐๐	ม.ค. ๖๘ - พ.ค. ๖๘	๑. ศทส.สปค ได้มีหนังสือที่ ศค ๐๒๑๐/ว๑๑๐๑๓ ลงวันที่ ๒๓ ธ.ค. ๒๕๖๗ เรื่อง แนวทางการพัฒนาทักษะดิจิทัลสำหรับบุคลากรของ คค. อบรมออนไลน์ ในช่วงเดือน ม.ค. - พ.ค. ๒๕๖๘ ๒. ศึกษาแนวทางขั้นตอนและวิธีการ อบรมออนไลน์ตามช่องทางต่าง ๆ ทั้ง ๙ ช่องทาง	๑๐๐				

รายงานผลการดำเนินงานและผลการเบิกจ่ายตามแผนปฏิบัติการกรมการขนส่งทางราง ประจำปีงบประมาณ พ.ศ. ๒๕๖๘ (ฉบับปรับปรุง ครั้งที่ ๒) (ไตรมาสที่ ๔ : กรกฎาคม - กันยายน ๒๕๖๘)

ที่	โครงการ/กิจกรรม	แผน/ผล การดำเนินงาน ปี ๒๕๖๘				แผน/ผล การเบิกจ่าย ปี ๒๕๖๘		ปัญหา อุปสรรค/หมายเหตุ	หน่วย รับผิดชอบ
		แผนการดำเนินงาน		ผลการดำเนินงาน (๓๐ ก.ย. ๒๕๖๘)		งบประมาณ ที่ได้รับ จัดสรร (ลบ.)	ผล การเบิกจ่าย (ลบ.) (๓๐ ก.ย. ๒๕๖๘)		
		รายละเอียดแผน	ค่าน้ำหนัก (%)	ระยะเวลา ดำเนินการ	รายละเอียดผล (พอสังเขป)				
		<p>ความรู้ตามกรอบการพัฒนาทักษะดิจิทัลตามกรอบความร่วมมือรัฐบาลดิจิทัลหน่วยงานภาครัฐของประเทศไทย ๗ ด้าน</p> <p>๒. จัดฝึกอบรมรูปแบบออนไลน์โดยไม่เสียค่าใช้จ่ายตามหลักสูตรดังนี้</p> <p>๒.๑ สำนักงาน ก.พ. ที่ <a href="https://learningportal.ocsc.go.th/learningportal">https://learningportal.ocsc.go.th/learningportal</a></p> <p>๒.๒ สำนักงาน สพร. (DGA) ที่ <a href="https://tdga.dga.or.th">https://tdga.dga.or.th</a></p> <p>๒.๓ สำนักงาน สคช. ที่ <a href="https://e-training.tpqi.go.th">https://e-training.tpqi.go.th</a></p> <p>๒.๔ มหาวิทยาลัยจุฬาลงกรณ์ (ChulaMOOC) ที่ <a href="https://mooc.chula.ac.th">https://mooc.chula.ac.th</a></p> <p>๒.๕ กระทรวง อว. (ThaiMOOC) ที่ <a href="https://thaimooc.org">https://thaimooc.org</a></p>			<p>๓. หนังสือ ด่วนที่สุด ที่ คค๐๙๐๕.๗/๑๒๑๘ ลงวันที่ ๒๖ ธ.ค. ๒๕๖๘ เชิญเข้าร่วมการอบรมทักษะดิจิทัล ๗ ด้าน</p> <p>๕. ข้อสั่งการทำหนังสือ ด่วนที่สุด ที่ คค ๐๙๐๕.๗/๓๘๑ ลงวันที่ ๘ พ.ค. ๒๕๖๘ เรื่อง การพัฒนาทักษะดิจิทัล (Digittal – IDP) มอบหมายบุคลากร ขร. ดำเนินการเรียนรู้ด้วยตนเองและประเมินผลฯ</p> <p>๖. หนังสือ ด่วนที่สุด ที่ คค ๐๙๐๕.๗/๔๕๑ ลงวันที่ ๒๗ พ.ค. ๒๕๖๘ เรื่อง ตอบแบบสำรวจระดับความพร้อมรัฐบาลดิจิทัลหน่วยงานภาครัฐ ประจำปี ๒๕๖๘ ของ ขร. โดยมีบุคลากร ขร. เข้ารับการเรียนรู้ครบทุกท่าน จำนวน ๑๒๗ ราย พร้อมใบประกาศนียบัตร</p>				

รายงานผลการดำเนินงานและผลการเบิกจ่ายตามแผนปฏิบัติการกรมการขนส่งทางราง ประจำปีงบประมาณ พ.ศ. ๒๕๖๘ (ฉบับปรับปรุง ครั้งที่ ๒) (ไตรมาสที่ ๔ : กรกฎาคม – กันยายน ๒๕๖๘)

ที่	โครงการ/กิจกรรม	แผน/ผล การดำเนินงาน ปี ๒๕๖๘				แผน/ผล การเบิกจ่าย ปี ๒๕๖๘		ปัญหา อุปสรรค/หมายเหตุ	หน่วย รับผิดชอบ
		แผนการดำเนินงาน		ผลการดำเนินงาน (๓๐ ก.ย. ๒๕๖๘)		งบประมาณ ที่ได้รับ จัดสรร (ลบ.)	ผล การเบิกจ่าย (ลบ.) (๓๐ ก.ย. ๒๕๖๘)		
		รายละเอียดแผน	ค่าน้ำหนัก (%)	ระยะเวลา ดำเนินการ	รายละเอียดผล (พอสังเขป)				
		๒.๖ กรมประชาสัมพันธ์ (IPRMOOC) ที่ <a href="https://iprmoo.com">https://iprmoo.com</a> ๒.๗ ตลาดหลักทรัพย์แห่งประเทศไทย (SET) ที่ <a href="https://elearning.set.or.th">https://elearning.set.or.th</a> ๒.๘ มหาวิทยาลัยมหิดล (MCA) ที่ <a href="https://channelmahidolac.th">https://channelmahidolac.th</a> ๒.๙ มหาวิทยาลัยมหิดล (MUX) ที่ <a href="https://mux.mahidolac.th">https://mux.mahidolac.th</a> โดยหลักสูตรการอบรมแต่ละหลักสูตรจะมีเนื้อหาหลักสูตรที่ไม่ทับซ้อนกัน สามารถเลือกเรียนได้ทุกหลักสูตรทั้ง ๗ ด้าน พร้อมรับใบประกาศรับรองการอบรมในรูปแบบออนไลน์							

รายงานผลการดำเนินงานและผลการเบิกจ่ายตามแผนปฏิบัติการกรมการขนส่งทางราง ประจำปีงบประมาณ พ.ศ. ๒๕๖๘ (ฉบับปรับปรุง ครั้งที่ ๒) (ไตรมาสที่ ๔ : กรกฎาคม - กันยายน ๒๕๖๘)

ที่	โครงการ/กิจกรรม	แผน/ผล การดำเนินงาน ปี ๒๕๖๘					แผน/ผล การเบิกจ่าย ปี ๒๕๖๘		ปัญหา อุปสรรค/หมายเหตุ	หน่วย รับผิดชอบ
		แผนการดำเนินงาน			ผลการดำเนินงาน (๓๐ ก.ย. ๒๕๖๘)		งบประมาณ ที่ได้รับ จัดสรร (ลบ.)	ผล การเบิกจ่าย (ลบ.) (๓๐ ก.ย. ๒๕๖๘)		
		รายละเอียดแผน	ค่าน้ำหนัก (%)	ระยะเวลา ดำเนินการ	รายละเอียดผล (พอสังเขป)	ค่าน้ำหนัก (%)				
กลยุทธ์ M&S๔ ส่งเสริมการบริหารจัดการและพัฒนองค์กรด้วยหลักธรรมาภิบาล และนวัตกรรมระบบฐานข้อมูล จำนวน ๙ โครงการ/กิจกรรม ดังนี้										
๑	การบริหารงบประมาณรายปีภาพรวมอย่างมีประสิทธิภาพ ประกอบด้วยประเภทรายจ่ายดังนี้ ๑) รายจ่ายประจำ ๒) รายจ่ายลงทุน	✔ ดำเนินการแล้วเสร็จ			๑๐๐	๔๘.๖๕๕๘ (วงเงินรวม ๔๓.๕๔๗๗)	๔๘.๖๘๑๑	หมายเหตุ: ๑. ปรับแผนการเบิกจ่ายจาก ๔๓.๕๔๗๗ ลบ. เป็น ๔๘.๖๕๕๘ ลบ. ๒. ผลเบิกจ่ายสูงกว่าแผน เนื่องจาก ขร. ได้รับโอนงบบุคลากรเพิ่มเติม จาก สงป. จำนวน ๐.๖๔๙๕ ลบ. และ จากกรมบัญชีกลาง จำนวน ๓๗๒๔๗ ลบ. รวมจำนวน ๔.๔๗๔๒ ลบ.	สลร.(สค.)	
		๑. แผนการเบิกจ่ายรายไตรมาส ดังนี้ ๑.๑ แผนการเบิกจ่ายสะสม ไตรมาสที่ ๑ คิดเป็นร้อยละ ๒๙.๒๕	๒๙.๒๕	ต.ค. - ๖.ค. ๖๗	ผลการเบิกจ่ายสะสมไตรมาสที่ ๑ คิดเป็น ร้อยละ ๒๓.๘๓	๒๓.๘๓				
		๒. แผนการเบิกจ่ายสะสม ไตรมาสที่ ๒ คิดเป็นร้อยละ ๕๙.๒๓	๒๙.๙๘	ม.ค. - มี.ค. ๖๘	ผลการเบิกจ่ายสะสมไตรมาสที่ ๒ คิดเป็น ร้อยละ ๕๓.๕๑	๒๙.๖๘				
		๓. แผนการเบิกจ่ายสะสม ไตรมาสที่ ๓ คิดเป็นร้อยละ ๘๒.๑๔	๒๒.๙๑	เม.ย. - มิ.ย. ๖๘	ผลการเบิกจ่ายสะสมไตรมาสที่ ๓ คิดเป็น ร้อยละ ๘๓.๑๙	๒๙.๖๘				
		๔. แผนการเบิกจ่ายสะสม ไตรมาสที่ ๔ คิดเป็นร้อยละ ๑๐๐	๑๗.๘๖	ก.ค. - ก.ย. ๖๘	ผลการเบิกจ่ายสะสมไตรมาสที่ ๔ คิดเป็น ร้อยละ ๑๐๐.๐๐	๑๖.๘๑				
๒	การเปิดเผยข้อมูลการบริหารงบประมาณ การเงิน และการบัญชี ดังต่อไปนี้ ๑) แผนการปฏิบัติงานและแผนการใช้จ่ายงบประมาณ	✔ ดำเนินการแล้วเสร็จ			๑๐๐	(ไม่มี)	(ไม่มี)	(ไม่มี)	สลร.(สค.)/ กยร.	
		เผยแพร่รายงานดังต่อไปนี้ ๑. แผนการเบิกจ่ายงบประมาณ ประจำปี พ.ศ. ๒๕๖๘	๒๕	ต.ค. ๖๗ - ก.ย. ๖๘	จัดทำแผนการเบิกจ่ายงบประมาณประจำปี พ.ศ. ๒๕๖๘	๒๕				

รายงานผลการดำเนินงานและผลการเบิกจ่ายตามแผนปฏิบัติราชการกรมการขนส่งทางราง ประจำปีงบประมาณ พ.ศ. ๒๕๖๘ (ฉบับปรับปรุง ครั้งที่ ๒) (ไตรมาสที่ ๔ : กรกฎาคม - กันยายน ๒๕๖๘)

ที่	โครงการ/กิจกรรม	แผน/ผล การดำเนินงาน ปี ๒๕๖๘				แผน/ผล การเบิกจ่าย ปี ๒๕๖๘		ปัญหา อุปสรรค/หมายเหตุ	หน่วย รับผิดชอบ	
		แผนการดำเนินงาน			ผลการดำเนินงาน (๓๐ ก.ย. ๒๕๖๘)		งบประมาณ ที่ได้รับ จัดสรร (ลบ.)			ผล การเบิกจ่าย (ลบ.) (๓๐ ก.ย. ๒๕๖๘)
		รายละเอียดแผน	ค่าน้ำหนัก (%)	ระยะเวลา ดำเนินการ	รายละเอียดผล (พอสังเขป)	ค่าน้ำหนัก (%)				
	๒) รายงานผลการปฏิบัติงานและผล การใช้จ่ายงบประมาณ ๓) รายงานการเงินประจำปี ที่ สตง. รับรองแล้ว	๒. ผลการเบิกจ่ายงบประมาณ ประจำปี พ.ศ. ๒๕๖๘ (รายไตรมาส)	๒๕		จัดทำผลการเบิกจ่ายงบประมาณประจำปี พ.ศ. ๒๕๖๘ (รายไตรมาส) ๑. จัดทำผลเบิกจ่าย ไตรมาสที่ ๑ และ รายงานต่อสำนักงบประมาณเรียบร้อยแล้ว ๒. จัดทำผลเบิกจ่าย ไตรมาสที่ ๒ และ รายงานต่อสำนักงบประมาณเรียบร้อยแล้ว ๓. จัดทำผลเบิกจ่าย ไตรมาสที่ ๓ และ รายงานต่อสำนักงบประมาณเรียบร้อยแล้ว ๔. จัดทำผลเบิกจ่าย ไตรมาสที่ ๔ และ รายงานต่อสำนักงบประมาณเรียบร้อยแล้ว	๒๕				
		๓. ผลการเบิกจ่ายงบประมาณ ประจำปี พ.ศ. ๒๕๖๗	๒๕		จัดทำผลการเบิกจ่ายงบประมาณประจำปี พ.ศ. ๒๕๖๗ เรียบร้อยแล้ว	๒๕				
		๔. รายงานงบการเงินประจำปี ที่ สตง. รับรองแล้ว	๒๕		รายงานงบการเงินประจำปี ที่ สตง. รับรองแล้ว	๒๕				
๓	การบริหารงานพัสดุ อาคารสถานที่ และยานพาหนะ โดยการพัฒนาระบบ ฐานข้อมูลตามหลักธรรมาภิบาลข้อมูล ภาครัฐ ๑) บริหารงานพัสดุให้เป็นไปตาม พระราชบัญญัติการจัดซื้อจัดจ้างและการบริหารพัสดุภาครัฐ พ.ศ. ๒๕๖๐ และระเบียบกระทรวงการคลังว่าด้วย	<b>ดำเนินการแล้วเสร็จ</b>			๑๐๐	(ไม่มี)	(ไม่มี)	(ไม่มี)	สตร.(สส.)	
		๑. บริหารงานพัสดุให้เป็นไปตามกฎหมาย ระเบียบ และหนังสือเวียนที่เกี่ยวข้อง	๘๐ (ไตรมาส ละ ๒๐)	ต.ค. ๖๗ - ก.ย. ๖๘	๑. ดำเนินการจัดซื้อจัดจ้างประจำปี งบประมาณ พ.ศ. ๒๕๖๘ โดย เจ้าหน้าที่พัสดุจัดทำแผนการจัดซื้อ จัดจ้าง รายงานขอซื้อหรือขอจ้าง จัดทำประกาศและเอกสารเชิญชวน หรือหนังสือเชิญชวน และเอกสารอื่น ที่เกี่ยวข้อง บันทึกรายงานผลการ	๘๐				

รายงานผลการดำเนินงานและผลการเบิกจ่ายตามแผนปฏิบัติราชการกรมการขนส่งทางราง ประจำปีงบประมาณ พ.ศ. ๒๕๖๘ (ฉบับปรับปรุง ครั้งที่ ๒) (ไตรมาสที่ ๔ : กรกฎาคม - กันยายน ๒๕๖๘)

ที่	โครงการ/กิจกรรม	แผน/ผล การดำเนินงาน ปี ๒๕๖๘				แผน/ผล การเบิกจ่าย ปี ๒๕๖๘		ปัญหา อุปสรรค/หมายเหตุ	หน่วย รับผิดชอบ
		แผนการดำเนินงาน		ผลการดำเนินงาน (๓๐ ก.ย. ๒๕๖๘)		งบประมาณ ที่ได้รับ จัดสรร (ลบ.)	ผล การเบิกจ่าย (ลบ.) (๓๐ ก.ย. ๒๕๖๘)		
		รายละเอียดแผน	ค่าน้ำหนัก (%)	ระยะเวลา ดำเนินการ	รายละเอียดผล (พอสังเขป)				
	การจัดซื้อจัดจ้างและการบริหารพัสดุ ภาครัฐ พ.ศ. ๒๕๖๐ ๒) การรวบรวมข้อมูลและวิเคราะห์ ข้อมูลเผยแพร่ข้อมูลสาระสำคัญ เพื่อให้หน่วยงานตรวจสอบความถูกต้อง				พิจารณาคัดเลือกข้อเสนอ ประกาศ ผลการพิจารณาคัดเลือกผู้ชนะการ จัดซื้อจัดจ้างหรือผู้ได้รับการคัดเลือก ลงนามในสัญญา/ใบสั่งซื้อ/ใบสั่งจ้าง บันทึกรายงานผลการตรวจรับพัสดุ และขออนุมัติเบิกจ่ายเงิน ไปยัง สสร.สค. ดำเนินการแล้วเสร็จ เป็นไป ตามกฎหมาย ระเบียบ และ หนังสือเวียนที่เกี่ยวข้อง				
	๒. ดำเนินการรวบรวมข้อมูล วิเคราะห์ และเผยแพร่ข้อมูล สาระสำคัญเกี่ยวกับการ จัดซื้อจัดจ้างบนเว็บไซต์ ของกรมการขนส่งทางราง	๒๐ (ไตรมาส ละ ๕)	ต.ค. ๖๗ - ก.ย. ๖๘	๒. ดำเนินการเผยแพร่ข้อมูลสาระสำคัญ เกี่ยวกับการจัดซื้อจัดจ้างรายเดือน ผ่านเว็บไซต์ ขร. www.drt.go.th ในหัวข้อสื่อประชาสัมพันธ์ จัดซื้อจัดจ้าง สรุปผลการดำเนินการจัดซื้อจัดจ้าง ตามแบบตรวจการเปิดเผยข้อมูล สาธารณะ (Open Data Integrity and Transparency Assessment : OIT) ข้อ ๐๒๑ ของสำนักงาน คณะกรรมการป้องกันและปราบปราม การทุจริตแห่งชาติ (ป.ป.ช.)	๒๐				

รายงานผลการดำเนินงานและผลการเบิกจ่ายตามแผนปฏิบัติการกรมการขนส่งทางราง ประจำปีงบประมาณ พ.ศ. ๒๕๖๘ (ฉบับปรับปรุง ครั้งที่ ๒) (ไตรมาสที่ ๔ : กรกฎาคม - กันยายน ๒๕๖๘)

ที่	โครงการ/กิจกรรม	แผน/ผล การดำเนินงาน ปี ๒๕๖๘				แผน/ผล การเบิกจ่าย ปี ๒๕๖๘		ปัญหา อุปสรรค/หมายเหตุ	หน่วย รับผิดชอบ
		แผนการดำเนินงาน		ผลการดำเนินงาน (๓๐ ก.ย. ๒๕๖๘)		งบประมาณ ที่ได้รับ จัดสรร (ลบ.)	ผล การเบิกจ่าย (ลบ.) (๓๐ ก.ย. ๒๕๖๘)		
		รายละเอียดแผน	ค่าน้ำหนัก (%)	ระยะเวลา ดำเนินการ	รายละเอียดผล (พอสังเขป)				
๔	การพัฒนากระบวนการจัดซื้อจัดจ้างเข้าสู่ภาครัฐ ๔.๐ - ช่องทางการติดต่อสื่อสารผ่านทางไปรษณีย์อิเล็กทรอนิกส์ เพื่อให้บุคคลภายนอกสามารถสอบถามข้อสงสัยเกี่ยวกับการจัดซื้อจัดจ้าง	✔ ดำเนินการแล้วเสร็จ		๑๐๐	๑๐๐	(ไม่มี)	(ไม่มี)	(ไม่มี)	สสร.(สส.)
	จัดให้มีช่องทางติดต่อสื่อสารผ่านทางไปรษณีย์อิเล็กทรอนิกส์ เพื่อให้บุคคลภายนอกสามารถติดต่อสอบถามข้อสงสัยเกี่ยวกับการจัดซื้อจัดจ้าง ตลอดจนยื่นข้อเสนอและงานบริการต่าง ๆ ที่เป็นประโยชน์ต่อการดำเนินการจัดซื้อจัดจ้าง	๑๐๐	ต.ค. ๖๗ - ก.ย. ๖๘	สสร.(สส.) มีช่องทางติดต่อสื่อสารผ่านทางไปรษณีย์อิเล็กทรอนิกส์ sec_spv@drt.go.th ซึ่งผู้ประกอบการสามารถติดต่อสอบถามข้อสงสัยเกี่ยวกับการจัดซื้อจัดจ้างและสามารถยื่นข้อเสนอเกี่ยวกับพัสดุและงานบริการได้ผ่านช่องทางดังกล่าว โดยเจ้าหน้าที่ สสร.(สส.) เป็นผู้รับผิดชอบตรวจสอบข้อมูล ข้อเสนอ และงานบริการต่าง ๆ ที่เป็นประโยชน์ต่อการดำเนินการจัดซื้อจัดจ้าง	๑๐๐				
๕	การบริหารงานพัสดุด้านการจัดซื้อจัดจ้างอย่างมีประสิทธิภาพ ๑) จัดซื้อจัดจ้างโครงการที่ได้รับจัดสรรตามปีงบประมาณ ได้ต่ำกว่าวงเงินราคากลางที่กำหนด ๒) โครงการที่ได้รับจัดสรรงบประมาณประจำปี สามารถดำเนินการได้แล้วเสร็จถูกต้อง ครบถ้วน โดย สสร.สส. ได้ดำเนินการจัดซื้อ จัดจ้าง เช่น ดังรายการดังนี้	✔ ดำเนินการแล้วเสร็จ		๑๐๐	๑๐๐	๒๔.๒๕๗๔ (วงเงินรวม ๔๖.๓๑๑๑)	๒๓.๕๙๒๗	หมายเหตุ : ๑. ปรับแผนการเบิกจ่ายจาก ๒๔.๒๕๗๔ ลบ. เป็น ๒๔.๙๗๗๗ ลบ. ๒. ผลเบิกจ่ายต่ำกว่าแผนเนื่องจากมีรายการที่กันไว้เบิกเหลือปี จำนวน ๑.๓๘๕ ลบ. ได้แก่ ค่าเช่ารถยนต์	สสร.(สส.)/ กกรม.
	การบริหารงานพัสดุด้านการจัดซื้อจัดจ้างอย่างมีประสิทธิภาพ ๑) จัดซื้อจัดจ้างโครงการที่ได้รับจัดสรรตามปีงบประมาณ ได้ต่ำกว่าวงเงินราคากลางที่กำหนด ๒) โครงการที่ได้รับจัดสรรงบประมาณประจำปี สามารถดำเนินการได้แล้วเสร็จ ถูกต้อง ครบถ้วน โดย สสร.สส. ได้	๑๐๐	ต.ค. ๖๗ - ก.ย. ๖๘	๑. โครงการที่ได้รับการจัดสรรงบประมาณประจำปี พ.ศ. ๒๕๖๘ ดำเนินการจัดซื้อ/จัดจ้างอยู่ในวงเงินที่ได้รับการจัดสรร ๒. โครงการที่ได้รับจัดสรรงบประมาณประจำปี พ.ศ. ๒๕๖๘ สามารถดำเนินการได้แล้วเสร็จ ถูกต้อง ครบถ้วน โดย สสร.สส. ได้ดำเนินการจัดซื้อ จัดจ้าง และได้ลงนามในสัญญา ใบสั่งซื้อ และเบิกจ่ายไปยัง สสร.สส.	๑๐๐				

รายงานผลการดำเนินงานและผลการเบิกจ่ายตามแผนปฏิบัติการกรมการขนส่งทางราง ประจำปีงบประมาณ พ.ศ. ๒๕๖๘ (ฉบับปรับปรุง ครั้งที่ ๒) (ไตรมาสที่ ๔ : กรกฎาคม - กันยายน ๒๕๖๘)

ที่	โครงการ/กิจกรรม	แผน/ผล การดำเนินงาน ปี ๒๕๖๘				แผน/ผล การเบิกจ่าย ปี ๒๕๖๘		ปัญหา อุปสรรค/หมายเหตุ	หน่วย รับผิดชอบ
		แผนการดำเนินงาน		ผลการดำเนินงาน (๓๐ ก.ย. ๒๕๖๘)		งบประมาณ ที่ได้รับ จัดสรร (ลบ.)	ผล การเบิกจ่าย (ลบ.) (๓๐ ก.ย. ๒๕๖๘)		
		รายละเอียดแผน	ค่าน้ำหนัก (%)	ระยะเวลา ดำเนินการ	รายละเอียดผล (พอสังเขป)				
	<ul style="list-style-type: none"> <li>- จ้างเหมารักษาความปลอดภัย ประจำปี งบประมาณ พ.ศ. ๒๕๖๘</li> <li>- จ้างเหมาบริการทำความสะอาดอาคารสำนักงาน กรมการขนส่งทางราง ประจำปีงบประมาณ พ.ศ. ๒๕๖๘</li> <li>- เช่าเครื่องถ่ายเอกสารประจำปี งบประมาณ พ.ศ. ๒๕๖๘</li> <li>- เช่าอาคารสำนักงาน ประจำปี งบประมาณ พ.ศ. ๒๕๖๘</li> <li>- เช่ารถยนต์พร้อมพนักงานขับรถยนต์ (รถตู้)</li> <li>- เช่ารถยนต์พร้อมพนักงานขับรถยนต์ (รถเก๋ง)</li> </ul>				<ul style="list-style-type: none"> <li>๒.๑ จ้างเหมารักษาความปลอดภัย ประจำปีงบประมาณ พ.ศ. ๒๕๖๘</li> <li>๒.๒ จ้างเหมาบริการทำความสะอาดอาคารสำนักงาน กรมการขนส่งทางราง ประจำปีงบประมาณ พ.ศ. ๒๕๖๘</li> <li>๒.๓ เช่าเครื่องถ่ายเอกสารประจำปี งบประมาณ พ.ศ. ๒๕๖๘</li> <li>๒.๔ เช่าอาคารสำนักงานประจำปี งบประมาณ พ.ศ. ๒๕๖๘</li> <li>๒.๕ เช่ารถยนต์พร้อมพนักงานขับรถยนต์ (รถตู้)</li> <li>๒.๖ เช่ารถยนต์พร้อมพนักงานขับรถยนต์ (รถเก๋ง)</li> </ul>			<ul style="list-style-type: none"> <li>ค่าแม่บ้าน ค่า รปภ. ค่าเช่าเครื่องถ่าย และค่าจ้างพนักงาน ขับรถยนต์</li> </ul>	

รายงานผลการดำเนินงานและผลการเบิกจ่ายตามแผนปฏิบัติการกรมการขนส่งทางราง ประจำปีงบประมาณ พ.ศ. ๒๕๖๘ (ฉบับปรับปรุง ครั้งที่ ๒) (ไตรมาสที่ ๔ : กรกฎาคม – กันยายน ๒๕๖๘)

ที่	โครงการ/กิจกรรม	แผน/ผล การดำเนินงาน ปี ๒๕๖๘				แผน/ผล การเบิกจ่าย ปี ๒๕๖๘		ปัญหา อุปสรรค/หมายเหตุ	หน่วย รับผิดชอบ
		แผนการดำเนินงาน		ผลการดำเนินงาน (๓๐ ก.ย. ๒๕๖๘)		งบประมาณ ที่ได้รับ จัดสรร (ลบ.)	ผล การเบิกจ่าย (ลบ.) (๓๐ ก.ย. ๒๕๖๘)		
		รายละเอียดแผน	ค่าน้ำหนัก (%)	ระยะเวลา ดำเนินการ	รายละเอียดผล (พอสังเขป)				
๖	การบริหารระบบงานทรัพยากรบุคคล โดยการพัฒนากระบวนการตาม หลักธรรมาภิบาลข้อมูลภาครัฐ ๑) การนำเข้า/ปรับปรุงข้อมูล บุคลากรในระบบสารสนเทศ ทรัพยากรบุคคล (DPIS) ๒) การนำเข้า/ปรับปรุงข้อมูล บุคลากรในระบบข้อมูลทะเบียน ประวัติข้าราชการอิเล็กทรอนิกส์ (SEIS)	<b>ดำเนินการแล้วเสร็จ</b>		<b>๑๐๐</b>	(ไม่มี)	(ไม่มี)	(ไม่มี)	สตร.(สท.)/ กยร.	
	๑. การนำเข้า/ปรับปรุงข้อมูล บุคลากรในระบบสารสนเทศ ทรัพยากรบุคคล (DPIS) ๑) จัดทำข้อมูลบุคลากร ได้แก่ ข้อมูลทั่วไป ประวัติ การศึกษา ประวัติการดำรง ตำแหน่ง ประวัติการเลื่อน เงินเดือน ๒) จัดทำแนวทางการใช้งาน ระบบ DPIS ๓) แจกเวียนให้บุคลากร ขร. ตรวจสอบข้อมูลในระบบ DPIS และแจ้งแก้ไขข้อมูล ๔) แก้ไขข้อมูลตามที่ได้รับ แจ้ง ๕) รายงานผลการจัดทำ ข้อมูลบุคลากร ต่อ อสร. ทราบ	๒๕	ต.ค. ๖๗ - พ.ค. ๖๘	จัดทำข้อมูลบุคลากร ขร. ในระบบ DPIS แล้วเสร็จ จำนวน ๑๒๗ ราย (ข้าราชการ ๑๐๘ ราย พนักงานราชการ ๑๙ ราย) ร้อยละ ๑๐๐ ดำเนินการจัดทำแนวทางการใช้งานระบบ DPIS และดำเนินการ รายงานผลการจัดทำข้อมูลบุคลากรต่อ อสร. ทราบ เรียบร้อยแล้ว	๕๐				
	๒. การนำเข้า/ปรับปรุงข้อมูล บุคลากรในระบบข้อมูล ทะเบียนประวัติข้าราชการ อิเล็กทรอนิกส์ (SEIS)			จัดทำข้อมูลข้าราชการ ขร. ในระบบ SEIS แล้วเสร็จ จำนวน ๑๐๘ ราย คิดเป็นร้อยละ ๑๐๐ และมีหนังสือ สตร. ที่ คค๐๙๐๑.๔/ว๒๖๙ ลงวันที่ ๑๗ ก.พ. ๒๕๖๘ แจกเวียน ให้ข้าราชการ ขร. ยืนยันตัวตนในระบบ	๕๐				

รายงานผลการดำเนินงานและผลการเบิกจ่ายตามแผนปฏิบัติราชการกรมการขนส่งทางราง ประจำปีงบประมาณ พ.ศ. ๒๕๖๘ (ฉบับปรับปรุง ครั้งที่ ๒) (ไตรมาสที่ ๔ : กรกฎาคม - กันยายน ๒๕๖๘)

ที่	โครงการ/กิจกรรม	แผน/ผล การดำเนินงาน ปี ๒๕๖๘				แผน/ผล การเบิกจ่าย ปี ๒๕๖๘		ปัญหา อุปสรรค/หมายเหตุ	หน่วย รับผิดชอบ
		แผนการดำเนินงาน		ผลการดำเนินงาน (๓๐ ก.ย. ๒๕๖๘)		งบประมาณ ที่ได้รับ จัดสรร (ลบ.)	ผล การเบิกจ่าย (ลบ.) (๓๐ ก.ย. ๒๕๖๘)		
		รายละเอียดแผน	ค่าน้ำหนัก (%)	ระยะเวลา ดำเนินการ	รายละเอียดผล (พอสังเขป)				
		๑) จัดทำข้อมูลทะเบียนประวัติอิเล็กทรอนิกส์ ใน ส่วนที่ ๑ ของข้าราชการ ขร.	๒๕	ต.ค. ๖๗ – พ.ค. ๖๘	SEIS และตรวจสอบข้อมูลภายในวันที่ ๒๘ ก.พ. ๒๕๖๘ ดำเนินการยืนยันตัวตน และเสนอ ลขก. รับรองข้อมูลแล้วเสร็จ และดำเนินการรายงานผลการจัดทำข้อมูลทะเบียนประวัติอิเล็กทรอนิกส์ ในส่วนที่ ๑ ของข้าราชการ ขร. ต่อ อชร. ทราบ เรียบร้อยแล้ว ตามหนังสือ ที่ คค ๐๙๐๑.๔/๖๕๐ ลงวันที่ ๘ พ.ค. ๒๕๖๘				
	๒) จัดทำแนวทางการ ตรวจสอบ ยืนยัน และ รับรองทะเบียนประวัติ อิเล็กทรอนิกส์ตามกฎหมาย ใหม่	๑๐	มิ.ย. – ก.ค. ๖๘						
	๓) แจงเวียนให้ข้าราชการ ขร. ยืนยันตัวตนในระบบ SEIS	๕	ส.ค. ๖๘						
	๔) ตรวจสอบ ยืนยัน ข้อมูล ข้าราชการ ขร. และเสนอ ลขก. รับรองข้อมูลให้สมบูรณ์	๕	ส.ค. – ก.ย. ๖๘						
	๕) รายงานผลการจัดทำ ข้อมูลทะเบียนประวัติ อิเล็กทรอนิกส์ ในส่วนที่ ๑ ของข้าราชการ ขร. ต่อ อชร. ทราบ	๕	ก.ย. ๖๘						

รายงานผลการดำเนินงานและผลการเบิกจ่ายตามแผนปฏิบัติราชการกรมการขนส่งทางราง ประจำปีงบประมาณ พ.ศ. ๒๕๖๘ (ฉบับปรับปรุง ครั้งที่ ๒) (ไตรมาสที่ ๔ : กรกฎาคม – กันยายน ๒๕๖๘)

ที่	โครงการ/กิจกรรม	แผน/ผล การดำเนินงาน ปี ๒๕๖๘				แผน/ผล การเบิกจ่าย ปี ๒๕๖๘		ปัญหา อุปสรรค/หมายเหตุ	หน่วย รับผิดชอบ
		แผนการดำเนินงาน		ผลการดำเนินงาน (๓๐ ก.ย. ๒๕๖๘)		งบประมาณ ที่ได้รับ จัดสรร (ลบ.)	ผล การเบิกจ่าย (ลบ.) (๓๐ ก.ย. ๒๕๖๘)		
		รายละเอียดแผน	ค่าน้ำหนัก (%)	ระยะเวลา ดำเนินการ	รายละเอียดผล (พอสังเขป)				
๗	การบริหารระบบงานสารบรรณ โดยการพัฒนากระบวนการตามหลักธรรมาภิบาลข้อมูลภาครัฐ ด้านงานสารบรรณ - การพัฒนาระบบฐานข้อมูลงานสารบรรณประจำปี (เฉพาะเรื่องรับ - ส่งภายนอกหน่วยงาน)	<p style="text-align: center;"><b>✓ ดำเนินการแล้วเสร็จ</b></p>		๑๐๐	๑๐๐	(ไม่มี)	(ไม่มี)	(ไม่มี)	สร.ร(สอ.)
	จัดเก็บข้อมูลเรื่องรับ - ส่งภายนอกหน่วยงานในระบบฐานข้อมูล	๑๐๐ ไตรมาส ละ ๒๕	ต.ค. ๖๗ - ก.ย. ๖๘	๑. จัดเก็บข้อมูลเรื่องรับ - ส่งภายนอกหน่วยงานไว้ในระบบฐานข้อมูลในไตรมาสที่ ๑ ได้ถูกต้อง ครบถ้วน ๒. จัดเก็บข้อมูลเรื่องรับ - ส่งภายนอกหน่วยงานไว้ในระบบฐานข้อมูลในไตรมาสที่ ๒ ได้ถูกต้อง ครบถ้วน ๓. จัดเก็บข้อมูลเรื่องรับ - ส่งภายนอกหน่วยงานไว้ในระบบฐานข้อมูลในไตรมาสที่ ๓ ได้ถูกต้อง ครบถ้วน ๔. จัดเก็บข้อมูลเรื่องรับ - ส่งภายนอกหน่วยงานไว้ในระบบฐานข้อมูลในไตรมาสที่ ๔ ได้ถูกต้อง ครบถ้วน	๑๐๐				
๘	กระบวนการพัฒนางานสารบรรณอิเล็กทรอนิกส์	<p style="text-align: center;"><b>✓ ดำเนินการแล้วเสร็จ</b></p>		๑๐๐	๑๐๐	(ไม่มี)	(ไม่มี)	(ไม่มี)	สร.ร(สอ.)/ กยร.
	๑) ดำเนินการรับ - ส่งหนังสือราชการของกรม ผ่านระบบบริหารสำนักงานอัตโนมัติ (e-Office) ๒) ดำเนินการรับ - ส่งหนังสือระหว่างหน่วยงาน ผ่านไปรษณีย์อิเล็กทรอนิกส์กลางของกรม (อีเมล)	๕๐ ไตรมาสละ ๑๒.๕	ต.ค. ๖๗ - ก.ย. ๖๘	ดำเนินการรับ - ส่งหนังสือผ่านระบบ e-Office ได้ถูกต้อง ครบถ้วน สมบูรณ์ โดยมีจำนวนหนังสือรับ-ส่งดังนี้ ๑. (ต.ค. - ธ.ค. ๒๕๖๗) ทะเบียนหนังสือรับ ๑,๔๒๙ เรื่อง ทะเบียนหนังสือส่ง ๕๘๘ เรื่อง ๒. (ม.ค. - มี.ค. ๒๕๖๘) ทะเบียนหนังสือรับ ๑,๔๕๘ เรื่อง	๕๐				

รายงานผลการดำเนินงานและผลการเบิกจ่ายตามแผนปฏิบัติการกรมการขนส่งทางราง ประจำปีงบประมาณ พ.ศ. ๒๕๖๘ (ฉบับปรับปรุง ครั้งที่ ๒) (ไตรมาสที่ ๔ : กรกฎาคม - กันยายน ๒๕๖๘)

ที่	โครงการ/กิจกรรม	แผน/ผล การดำเนินงาน ปี ๒๕๖๘				แผน/ผล การเบิกจ่าย ปี ๒๕๖๘		ปัญหา อุปสรรค/หมายเหตุ	หน่วย รับผิดชอบ	
		แผนการดำเนินงาน			ผลการดำเนินงาน (๓๐ ก.ย. ๒๕๖๘)		งบประมาณ ที่ได้รับ จัดสรร (ลบ.)			ผล การเบิกจ่าย (ลบ.) (๓๐ ก.ย. ๒๕๖๘)
		รายละเอียดแผน	ค่าน้ำหนัก (%)	ระยะเวลา ดำเนินการ	รายละเอียดผล (พอสังเขป)	ค่าน้ำหนัก (%)				
					ทะเบียนหนังสือส่ง ๔๕๖ เรื่อง ๓. (เม.ย. - มิ.ย. ๒๕๖๘) ทะเบียนหนังสือรับ ๑,๔๒๗ เรื่อง ทะเบียนหนังสือส่ง ๕๒๑ เรื่อง ๔. (ก.ค. - ก.ย. ๒๕๖๘) ทะเบียนหนังสือรับ ๑,๕๕๗ เรื่อง ทะเบียนหนังสือส่ง ๕๗๗ เรื่อง					
	๒. ดำเนินการรับ - ส่งหนังสือผ่านไปรษณีย์อิเล็กทรอนิกส์กลางของกรม ได้ถูกต้อง ครบถ้วน สมบูรณ์	๕๐ ไตรมาสละ ๑๒.๕	ต.ค. ๖๗ - ก.ย. ๖๘	ดำเนินการรับ - ส่งหนังสือผ่านไปรษณีย์อิเล็กทรอนิกส์กลางของกรมได้ถูกต้อง ครบถ้วน สมบูรณ์ โดยมีจำนวนหนังสือรับ-ส่งดังนี้ ๑. (ต.ค. - ธ.ค. ๒๕๖๗) ทะเบียนหนังสือรับ ๒๙๐ ครั้ง ทะเบียนหนังสือส่ง ๒๘ ครั้ง ๒. (ม.ค. - มี.ค. ๒๕๖๘) ทะเบียนหนังสือรับ ๓๔๒ เรื่อง ทะเบียนหนังสือส่ง ๒๔ เรื่อง ๓. (เม.ย. - มิ.ย. ๒๕๖๘) ทะเบียนหนังสือรับ ๓๖๘ เรื่อง ทะเบียนหนังสือส่ง ๒๖ เรื่อง ๔. (ก.ค. - ก.ย. ๒๕๖๘) ทะเบียนหนังสือรับ ๕๑๓ เรื่อง ทะเบียนหนังสือส่ง ๕๑ เรื่อง	๕๐					

รายงานผลการดำเนินงานและผลการเบิกจ่ายตามแผนปฏิบัติการกรมการขนส่งทางราง ประจำปีงบประมาณ พ.ศ. ๒๕๖๘ (ฉบับปรับปรุง ครั้งที่ ๒) (ไตรมาสที่ ๔ : กรกฎาคม - กันยายน ๒๕๖๘)

ที่	โครงการ/กิจกรรม	แผน/ผล การดำเนินงาน ปี ๒๕๖๘				แผน/ผล การเบิกจ่าย ปี ๒๕๖๘		ปัญหา อุปสรรค/หมายเหตุ	หน่วย รับผิดชอบ
		แผนการดำเนินงาน		ผลการดำเนินงาน (๓๐ ก.ย. ๒๕๖๘)		งบประมาณ ที่ได้รับ จัดสรร (ลบ.)	ผล การเบิกจ่าย (ลบ.) (๓๐ ก.ย. ๒๕๖๘)		
		รายละเอียดแผน	ค่าน้ำหนัก (%)	ระยะเวลา ดำเนินการ	รายละเอียดผล (พอสังเขป)				
๙	<p>การบริหารระบบงานประชาสัมพันธ์ โดยการพัฒนากระบวนการข้อมูลตามหลักธรรมาภิบาลข้อมูลภาครัฐ</p> <p>๑. การรวบรวมข้อมูลข่าวสารและสื่อประชาสัมพันธ์ที่เผยแพร่ข่าวสารผ่านทางสื่อออนไลน์ของกรมการขนส่งทางราง ประกอบด้วย</p> <p>๑) การเผยแพร่ข่าวประชาสัมพันธ์ผ่านทางสื่อออนไลน์ของกรมการขนส่งทางราง</p> <p>๒) การเผยแพร่สื่อประชาสัมพันธ์ผ่านทางสื่อออนไลน์ของกรมการขนส่งทางราง</p> <p>๓) ข้อมูลจำนวนผู้รับชมข่าวสารและสื่อประชาสัมพันธ์ผ่านทางสื่อออนไลน์ของกรมการขนส่งทางราง</p> <p>๒. การจัดทำรายงานสรุปข้อมูลการเผยแพร่ข่าวสารของกรมการขนส่งทางรางตามหลักธรรมาภิบาลข้อมูลภาครัฐ</p>	<p>✔ <b>ดำเนินการแล้วเสร็จ</b></p>		๑๐๐	๑๐๐	(ไม่มี)	(ไม่มี)	(ไม่มี)	สสร.(สป.)
	<p>รวบรวมและจัดทำข้อมูลข่าวสารและสื่อประชาสัมพันธ์ที่เผยแพร่ข่าวสารผ่านทางสื่อออนไลน์ของ ขร. ประกอบด้วย Facebook/ Youtube/Twitter/ Tiktok และ เว็บไซต์ของ ขร. (รายเดือน และ รายปี ) ประกอบด้วย</p> <p>๑) การเผยแพร่ข่าวประชาสัมพันธ์ผ่านสื่อต่าง ๆ</p> <p>๒) การเผยแพร่สื่อประชาสัมพันธ์ผ่านสื่อต่าง ๆ</p> <p>๓) ข้อมูลจำนวนผู้รับชมข่าวสารและสื่อประชาสัมพันธ์ผ่านทางสื่อออนไลน์ของ ขร.</p>	๑๐๐ (รวมรวมข้อมูลที่ทำ การเผยแพร่ ประชาสัมพันธ์ ไตรมาส ละ ๒๕)	ต.ค. ๖๗ – ก.ย. ๖๘	ดำเนินการรวบรวมและจัดเก็บข้อมูลข่าวสารการเผยแพร่ข่าวสารผ่านสื่อออนไลน์ของ ขร. และข้อมูลจำนวนผู้รับชมข่าวสารและสื่อประชาสัมพันธ์ผ่านทางสื่อออนไลน์ของ ขร. โดยจัดเก็บเป็นรายเดือน และรายไตรมาส พร้อมจัดทำสรุปข้อมูลการเผยแพร่ข่าวสารของ ขร. เรียบร้อยแล้ว	๑๐๐				

รายงานผลการดำเนินงานและผลการเบิกจ่ายตามแผนปฏิบัติการกรมการขนส่งทางราง ประจำปีงบประมาณ พ.ศ. ๒๕๖๘ (ฉบับปรับปรุง ครั้งที่ ๒) (ไตรมาสที่ ๔ : กรกฎาคม – กันยายน ๒๕๖๘)

ที่	โครงการ/กิจกรรม	แผน/ผล การดำเนินงาน ปี ๒๕๖๘				แผน/ผล การเบิกจ่าย ปี ๒๕๖๘		ปัญหา อุปสรรค/หมายเหตุ	หน่วย รับผิดชอบ	
		แผนการดำเนินงาน		ผลการดำเนินงาน (๓๐ ก.ย. ๒๕๖๘)		งบประมาณ ที่ได้รับ จัดสรร (ลบ.)	ผล การเบิกจ่าย (ลบ.) (๓๐ ก.ย. ๒๕๖๘)			
		รายละเอียดแผน	ค่าน้ำหนัก (%)	ระยะเวลา ดำเนินการ	รายละเอียดผล (พอสังเขป)					ค่าน้ำหนัก (%)
กลยุทธ์ M&S๕ ส่งเสริมการเผยแพร่ประชาสัมพันธ์ข้อมูล ข่าวสาร และสร้างความสัมพันธ์อันดี ต่อกลุ่มผู้มีส่วนได้ส่วนเสียของ ขร. จำนวน ๗ โครงการ/กิจกรรม ดังนี้										
๑	งานการเผยแพร่ประชาสัมพันธ์ข้อมูล และข่าวสารกรมการขนส่งทางราง ๑) การจัดทำเนื้อหาข่าวสารประชาสัมพันธ์เพื่อสร้างการรับรู้และให้ข้อมูลเกี่ยวกับการพัฒนาระบบขนส่งทางราง และบทบาทภารกิจของกรมการขนส่งทางรางผ่านช่องทางสื่อสารต่าง ๆ ๒) การจัดทำสื่อประชาสัมพันธ์รูปแบบต่าง ๆ เพื่อสร้างความรู้ความเข้าใจเกี่ยวกับการพัฒนาระบบขนส่งทางรางและบทบาทภารกิจของกรมการขนส่งทางราง ผ่านช่องทางสื่อสารต่าง ๆ	✔️ ดำเนินการแล้วเสร็จ			๑๐๐	๑๐๐	๐.๑๐๐๐ (วงเงินรวม ๐.๑๐๐๐)	๐.๑๑๐๘	หมายเหตุ: ผลเบิกจ่ายสูงกว่าแผนเนื่องจากใช้เงินเหลือจ่ายที่บรรลุวัตถุประสงค์แล้วโอนเปลี่ยนแปลงมาเพื่อใช้เป็นค่าจอประชาสัมพันธ์ LCD ๖๐,๑๓๔ บาท และค่าลิขสิทธิ์โปรแกรมกราฟฟิก วิดีโอตัดต่อ ๕๐,๖๔๓.๑๐ บาท	สสร.(สป.)
๒	จัดทำฐานข้อมูลและองค์ความรู้เกี่ยวกับโครงการศึกษาการใช้ประโยชน์รางและข้อจำกัดเพื่อรองรับเชื่อมโยงการขนส่งทางรางเส้นทางรถไฟสายสิงคโปร์ - Kunming (Singapore - Kunming Rail Link - SKRL) พร้อมเผยแพร่องค์ความรู้ด้านระบบราง	✔️ ดำเนินการแล้วเสร็จ			๑๐๐	๕๐	(ไม่มี)	(ไม่มี)	(ไม่มี)	กยร.(ยส.)/ สสร.(สป.)

รายงานผลการดำเนินงานและผลการเบิกจ่ายตามแผนปฏิบัติราชการกรมการขนส่งทางราง ประจำปีงบประมาณ พ.ศ. ๒๕๖๘ (ฉบับปรับปรุง ครั้งที่ ๒) (ไตรมาสที่ ๔ : กรกฎาคม - กันยายน ๒๕๖๘)

ที่	โครงการ/กิจกรรม	แผน/ผล การดำเนินงาน ปี ๒๕๖๘				แผน/ผล การเบิกจ่าย ปี ๒๕๖๘		ปัญหา อุปสรรค/หมายเหตุ	หน่วย รับผิดชอบ
		แผนการดำเนินงาน		ผลการดำเนินงาน (๓๐ ก.ย. ๒๕๖๘)		งบประมาณ ที่ได้รับ จัดสรร (ลบ.)	ผล การเบิกจ่าย (ลบ.) (๓๐ ก.ย. ๒๕๖๘)		
		รายละเอียดแผน	ค่าน้ำหนัก (%)	ระยะเวลา ดำเนินการ	รายละเอียดผล (พอสังเขป)				
	ให้แก่ประชาชนทั่วไปทราบ ผ่านระบบออนไลน์ เช่น เว็บไซต์ (จำแนกข้อมูลเป็นหมวดหมู่), Facebook, Facebook live, YouTube, TikTok เป็นต้น	(Singapore - Kunming Rail Link - SKRL) จาก กยร.			SKRL) เพื่อเตรียมจัดทำสื่อประชาสัมพันธ์ต่อไป				
	๒. จัดทำสื่อประชาสัมพันธ์ในรูปแบบต่างๆ ได้แก่ Infographic และ Clip VDO เกี่ยวกับโครงการศึกษาการใช้ประโยชน์รางและข้อจำกัดเพื่อรองรับเชื่อมโยงการขนส่งทางราง เส้นทางรถไฟสายสิงคโปร์ - คุนหมิง (Singapore - Kunming Rail Link - SKRL) และเผยแพร่ผ่านสื่อออนไลน์ของ ขร.	๕๐	ม.ค. - มิ.ย. ๖๘	๑. ดำเนินการเผยแพร่ Clip VDO เพื่อประชาสัมพันธ์เกี่ยวกับโครงการศึกษาการใช้ประโยชน์รางและข้อจำกัดเพื่อรองรับเชื่อมโยงการขนส่งทางราง เส้นทางรถไฟสายสิงคโปร์ - คุนหมิง (Singapore - Kunming Rail Link - SKRL) เรียบร้อยแล้ว ในหัวข้อเรื่อง “นั่งรถไฟไปต่างประเทศ ๔๙ บาท ไทย-กัมพูชา” โดยเผยแพร่ผ่านช่องทางออนไลน์ได้แก่ - YouTube : Outling Man เผยแพร่ไปเมื่อวันที่ ๓๑ พ.ค. ๒๕๖๘ - Facebook : Outing Man เผยแพร่ไปเมื่อวันที่ ๑ มิ.ย. ๒๕๖๘ ๒. ดำเนินการจัดทำ Infographic จำนวน ๕ ชิ้น และเผยแพร่ผ่านสื่อออนไลน์ของ ขร. เรียบร้อยแล้ว ได้แก่ ๒.๑ การเชื่อมต่อระบบรางระหว่างประเทศไทย - สปป.ลาว ๒.๒ แผนที่เส้นทางรถไฟสายสิงคโปร์ - คุนหมิง	๕๐				

รายงานผลการดำเนินงานและผลการเบิกจ่ายตามแผนปฏิบัติการกรมการขนส่งทางราง ประจำปีงบประมาณ พ.ศ. ๒๕๖๘ (ฉบับปรับปรุง ครั้งที่ ๒) (ไตรมาสที่ ๔ : กรกฎาคม - กันยายน ๒๕๖๘)

ที่	โครงการ/กิจกรรม	แผน/ผล การดำเนินงาน ปี ๒๕๖๘				แผน/ผล การเบิกจ่าย ปี ๒๕๖๘		ปัญหา อุปสรรค/หมายเหตุ	หน่วย รับผิดชอบ
		แผนการดำเนินงาน		ผลการดำเนินงาน (๓๐ ก.ย. ๒๕๖๘)		งบประมาณ ที่ได้รับ จัดสรร (ลบ.)	ผล การเบิกจ่าย (ลบ.) (๓๐ ก.ย. ๒๕๖๘)		
		รายละเอียดแผน	ค่าน้ำหนัก (%)	ระยะเวลา ดำเนินการ	รายละเอียดผล (พอสังเขป)				
					๒.๓ สถิติปริมาณการขนส่งสินค้าและผู้โดยสารตามแนวเส้นทางรถไฟสายสิงคโปร์ - คุณหมิง ๒.๔ ผู้ให้บริการระบบขนส่งทางรางตามแนวเส้นทางรถไฟสายสิงคโปร์ - คุณหมิง ๒.๕ แนวทางในการขนส่งจากประเทศไทยไปยังทวีปยุโรป				
๓	เผยแพร่ข้อมูลข่าวสารเส้นทางรถไฟและรถไฟฟ้าที่กำลังก่อสร้าง ก่อสร้างแล้วเสร็จ หรือมีแผนที่จะก่อสร้างในอนาคต ผ่านสื่อโซเชียลมีเดียและเว็บไซต์ของ ขร.	✔️ ดำเนินการแล้วเสร็จ		๑๐๐	(ไม่มี)	(ไม่มี)	(ไม่มี)	สตร.(สป.)/ กยร.(ยส.)	
	๑. ประสานและรวบรวมข้อมูลเกี่ยวกับเส้นทางรถไฟและรถไฟฟ้าที่กำลังก่อสร้าง ก่อสร้างแล้วเสร็จ หรือมีแผนที่จะก่อสร้างในอนาคต	๔๐ (เนื้อหาไตรมาสละ ๑๐)	ต.ค. ๖๗ - ก.ย. ๖๘	กยร. ดำเนินการจัดส่งข้อมูลที่เกี่ยวข้องกับข้อมูลเกี่ยวกับเส้นทางรถไฟและรถไฟฟ้าที่กำลังก่อสร้าง ก่อสร้างแล้วเสร็จ หรือมีแผนที่จะก่อสร้างในอนาคตให้ทาง สตร.(สป.) แล้วในไตรมาสที่ ๑ - ๔	๔๐				
	๒. จัดทำสื่อประชาสัมพันธ์ในรูปแบบต่างๆ ได้แก่ Infographic/e-book/ข่าว/บทความ และบทสัมภาษณ์ เพื่อเผยแพร่ข้อมูลเกี่ยวกับเส้นทางรถไฟและรถไฟฟ้าที่กำลังก่อสร้าง ก่อสร้างแล้วเสร็จ หรือมีแผนที่จะก่อสร้างในอนาคตผ่านช่อง	๖๐ (เนื้อหาไตรมาสละ ๑๕)	ต.ค. ๖๗ - ก.ย. ๖๘	ขร. ดำเนินการจัดทำสื่อประชาสัมพันธ์ในรูปแบบ Infographic/e-book/ข่าว/บทความ และบทสัมภาษณ์ พร้อมทั้งเผยแพร่ผ่านช่องทางการสื่อสารออนไลน์ต่างๆ ของ ขร. ประกอบด้วย Facebook และ Twitter ดังนี้ ๑) ข้อมูลความก้าวหน้าโครงการระบบราง จำแนกตามประเภท ได้แก่	๖๐				

รายงานผลการดำเนินงานและผลการเบิกจ่ายตามแผนปฏิบัติการกรมการขนส่งทางราง ประจำปีงบประมาณ พ.ศ. ๒๕๖๘ (ฉบับปรับปรุง ครั้งที่ ๒) (ไตรมาสที่ ๔ : กรกฎาคม - กันยายน ๒๕๖๘)

ที่	โครงการ/กิจกรรม	แผน/ผล การดำเนินงาน ปี ๒๕๖๘				แผน/ผล การเบิกจ่าย ปี ๒๕๖๘		ปัญหา อุปสรรค/หมายเหตุ	หน่วย รับผิดชอบ
		แผนการดำเนินงาน		ผลการดำเนินงาน (๓๐ ก.ย. ๒๕๖๘)		งบประมาณ ที่ได้รับ จัดสรร (ลบ.)	ผล การเบิกจ่าย (ลบ.) (๓๐ ก.ย. ๒๕๖๘)		
		รายละเอียดแผน	ค่าน้ำหนัก (%)	ระยะเวลา ดำเนินการ	รายละเอียดผล (พอสังเขป)				
		ทางการสื่อสารออนไลน์ต่าง ๆ ของ ขร.			<p>รถไฟระหว่างเมือง รถไฟความเร็วสูง รถไฟฟ้า (เผยแพร่เมื่อวันที่ ๘ พ.ย. ๒๕๖๗)</p> <p>๒) ขร. ตรวจสอบคืบหน้าโครงการ รถไฟทางคู่ ช่วงเด่นชัย - เชียงราย - เชียงของ (เผยแพร่เมื่อวันที่ ๘ ธ.ค. ๒๕๖๗)</p> <p>๓) ขร. ลงพื้นที่อัปเดตความพร้อม โครงการก่อสร้างรถไฟฟ้าสายสีชมพู ส่วนต่อขยาย ช่วงสถานีศรีรัช - เมืองทอง (เผยแพร่เมื่อวันที่ ๗ ก.พ. ๒๕๖๘)</p> <p>๔) ขร. ลงพื้นที่ติดตามงานก่อสร้าง โครงการรถไฟทางคู่ ช่วงลพบุรี - ปากน้ำโพ และตรวจสอบความพร้อมการเดินรถทางคู่ (เผยแพร่เมื่อวันที่ ๑๑ ก.พ. ๒๕๖๘)</p> <p>๕) ขร. จัดทำรายงานโครงสร้างพื้นฐาน ทางราง ปี ๒๕๖๗ (เผยแพร่ เมื่อวันที่ ๒๓ เม.ย. ๒๕๖๘)</p> <p>๖) ขร. จัดทำชุดข้อมูลความก้าวหน้า โครงการระบบราง (เผยแพร่เมื่อวันที่ ๓๐ เม.ย. ๒๕๖๘)</p> <p>๗) ขร. ลงพื้นที่ตรวจสอบความพร้อม การให้บริการ “รถไฟฟ้าสายสีชมพู</p>				

รายงานผลการดำเนินงานและผลการเบิกจ่ายตามแผนปฏิบัติการกรมการขนส่งทางราง ประจำปีงบประมาณ พ.ศ. ๒๕๖๘ (ฉบับปรับปรุง ครั้งที่ ๒) (ไตรมาสที่ ๔ : กรกฎาคม - กันยายน ๒๕๖๘)

ที่	โครงการ/กิจกรรม	แผน/ผล การดำเนินงาน ปี ๒๕๖๘				แผน/ผล การเบิกจ่าย ปี ๒๕๖๘		ปัญหา อุปสรรค/หมายเหตุ	หน่วย รับผิดชอบ	
		แผนการดำเนินงาน			ผลการดำเนินงาน (๓๐ ก.ย. ๒๕๖๘)		งบประมาณ ที่ได้รับ จัดสรร (ลบ.)			ผล การเบิกจ่าย (ลบ.) (๓๐ ก.ย. ๒๕๖๘)
		รายละเอียดแผน	ค่าน้ำหนัก (%)	ระยะเวลา ดำเนินการ	รายละเอียดผล (พอสังเขป)	ค่าน้ำหนัก (%)				
					<p>ส่วนต่อขยาย” ก่อนเปิดให้บริการประชาชน ทดลองนั่งฟรี (เผยแพร่เมื่อวันที่ ๑๖ พ.ค. ๒๕๖๘)</p> <p>๘) ขร. ตรวจสอบสถานีสายสีแดง เน้นบริการครบ-ปลอดภัย-เท่าเทียม ให้ได้มาตรฐานสากล (เผยแพร่เมื่อวันที่ ๒๘ พ.ค. ๒๕๖๘)</p> <p>๙) ขร. ตรวจสอบสายสีทองและสาย สีเขียว เน้นบริการครบ-ปลอดภัย-เท่าเทียม ให้ได้มาตรฐานสากล (เผยแพร่เมื่อวันที่ ๑๑ มิ.ย. ๒๕๖๘)</p> <p>๑๐) ขร. หารือมาเลเซีย เดินหน้าฟื้นฟู เส้นทางรถไฟสายสุโขทัย-โก-ลก - รันตาปันยัง พร้อมเร่งผลักดันโครงข่ายทางคู่เชื่อมโยง ภูมิภาค (เผยแพร่เมื่อวันที่ ๑๓ มิ.ย. ๒๕๖๘)</p> <p>๑๑) ขร. หารือมาเลเซีย เดินหน้าฟื้นฟู เส้นทางรถไฟสายสุโขทัย-โก-ลก - รันตาปันยัง พร้อมเร่งผลักดันโครงข่ายทางคู่เชื่อมโยง ภูมิภาค (เผยแพร่เมื่อวันที่ ๑๓ มิ.ย. ๒๕๖๘)</p>					

รายงานผลการดำเนินงานและผลการเบิกจ่ายตามแผนปฏิบัติการกรมการขนส่งทางราง ประจำปีงบประมาณ พ.ศ. ๒๕๖๘ (ฉบับปรับปรุง ครั้งที่ ๒) (ไตรมาสที่ ๔ : กรกฎาคม - กันยายน ๒๕๖๘)

ที่	โครงการ/กิจกรรม	แผน/ผล การดำเนินงาน ปี ๒๕๖๘				แผน/ผล การเบิกจ่าย ปี ๒๕๖๘		ปัญหา อุปสรรค/หมายเหตุ	หน่วย รับผิดชอบ
		แผนการดำเนินงาน		ผลการดำเนินงาน (๓๐ ก.ย. ๒๕๖๘)		งบประมาณ ที่ได้รับ จัดสรร (ลบ.)	ผล การเบิกจ่าย (ลบ.) (๓๐ ก.ย. ๒๕๖๘)		
		รายละเอียดแผน	ค่าน้ำหนัก (%)	ระยะเวลา ดำเนินการ	รายละเอียดผล (พอสังเขป)				
๔	จัดทำฐานข้อมูลและองค์ความรู้เกี่ยวกับผลการดำเนินการจัดการต่อเหตุการณ์ด้านระบบรางที่เกิดขึ้นนำเสนอในรูปแบบกรณีศึกษา เมื่อการดำเนินการในเรื่องนั้น ๆ เสร็จสิ้นนำเสนอในรูปแบบสภู่ข่าวหรือรูปแบบ Infographic ที่น่าสนใจ พร้อมเผยแพร่องค์ความรู้ด้านระบบรางให้แก่ประชาชนทั่วไปทราบ ผ่านระบบออนไลน์ เช่น เว็บไซต์ (จำแนกข้อมูลเป็นหมวดหมู่), Facebook, Facebook live, YouTube, TikTok เป็นต้น	✔️ ดำเนินการแล้วเสร็จ		๑๐๐	๑๐๐	(ไม่มี)	(ไม่มี)	(ไม่มี)	กกร./กมล/ สสร.(สป.)/ กยร.(ยส.)
	จัดทำฐานข้อมูลและองค์ความรู้ที่เกี่ยวข้องกับระบบราง รวมทั้งเผยแพร่ความรู้ด้านระบบรางผ่านระบบออนไลน์ต่าง ๆ ๑. จัดทำข้อมูลให้ความรู้ทั่วไปและความปลอดภัยเกี่ยวกับรถขนส่งทางรางของโครงการตรวจสอบสภาพรถฯ โดยมีรายละเอียดดังต่อไปนี้ ๑.๑ ท่องโลกรถไฟไปกับสุดขอบฟ้า ตอน: พี่ ๆ ขบวนรถไฟของเรา (พ.ย. ๒๕๖๗) ๑.๒ รถไฟพลังงานสะอาดกับ ๒ ทางเลือก ตอน: แบตเตอรี่ vs รถไฮโดรเจน (ธ.ค. ๒๕๖๗) ๑.๓ กรณีสถานการณ์ฉุกเฉิน ตอน: เอาตัวรอดจากไฟไหม้บนรถไฟ (ธ.ค. ๒๕๖๗) ๒. ข้อมูลสถิติของอุบัติเหตุช่วงเทศกาลปีใหม่ ๒๕๖๘	๑๐๐	ต.ค. ๖๗ - ก.ย. ๖๘	๑. ดำเนินการจัดทำข้อมูลให้ความรู้ทั่วไปและความปลอดภัยเกี่ยวกับรถขนส่งทางรางของโครงการตรวจสอบสภาพรถฯ ในรูปแบบ Infographic ผ่านสื่อออนไลน์ของ ขร. และผ่านทางสื่อมวลชน โดยมีรายละเอียดดังต่อไปนี้ ๑.๑ ท่องโลกรถไฟไปกับสุดขอบฟ้า ตอน: พี่ ๆ ขบวนรถไฟของเรา เมื่อวันที่ ๒๖ พ.ย. ๒๕๖๗ ๑.๒ รถไฟพลังงานสะอาดกับ ๒ ทางเลือก ตอน: แบตเตอรี่ vs รถไฮโดรเจน เมื่อวันที่ ๓ ธ.ค. ๒๕๖๗ ๑.๓ กรณีสถานการณ์ฉุกเฉิน ตอน: เอาตัวรอดจากไฟไหม้บนรถไฟ! เมื่อวันที่ ๑๐ ธ.ค. ๒๕๖๗ ๒. ดำเนินการจัดทำข้อมูลสถิติของอุบัติเหตุ ช่วงเทศกาลปีใหม่ ๒๕๖๘ ของ ขร. ในรูปแบบ Infographic ผ่าน Facebook ของ ขร. ตั้งแต่วันที่ ๒๗ ธ.ค. ๒๕๖๗ - ๒ ม.ค. ๒๕๖๘ และนิตยสาร DRT Magazine เมื่อวันที่ ๑๔ ม.ค. ๒๕๖๘	๑๐๐	(ไม่มี)	(ไม่มี)	(ไม่มี)	กกร./กมล/ สสร.(สป.)/ กยร.(ยส.)

รายงานผลการดำเนินงานและผลการเบิกจ่ายตามแผนปฏิบัติการกรมการขนส่งทางราง ประจำปีงบประมาณ พ.ศ. ๒๕๖๘ (ฉบับปรับปรุง ครั้งที่ ๒) (ไตรมาสที่ ๔ : กรกฎาคม - กันยายน ๒๕๖๘)

ที่	โครงการ/กิจกรรม	แผน/ผล การดำเนินงาน ปี ๒๕๖๘				แผน/ผล การเบิกจ่าย ปี ๒๕๖๘		ปัญหา อุปสรรค/หมายเหตุ	หน่วย รับผิดชอบ
		แผนการดำเนินงาน		ผลการดำเนินงาน (๓๐ ก.ย. ๒๕๖๘)		งบประมาณ ที่ได้รับ จัดสรร (ลบ.)	ผล การเบิกจ่าย (ลบ.) (๓๐ ก.ย. ๒๕๖๘)		
		รายละเอียดแผน	ค่าน้ำหนัก (%)	ระยะเวลา ดำเนินการ	รายละเอียดผล (พอสังเขป)				
		<p>ของ ขร. (ธ.ค. ๒๕๖๗ - ม.ค. ๒๕๖๘)</p> <p>๓. จัดทำข้อมูลให้ความรู้เกี่ยวกับแนวทางป้องกันมาตรฐานระบบระบายน้ำและระบบแจ้งเหตุเมื่อเกิดภัยต่อระบบรางของโครงการจัดทำมาตรฐานระบายน้ำ โดยมีรายละเอียดดังต่อไปนี้</p> <p>๓.๑ ภาพรวมของโครงการจัดทำมาตรฐานระบายน้ำ โครงสร้างพื้นฐานระบบราง และจัดทำมาตรการลดความเสี่ยงต่อภัยระบบราง (ก.ย. ๒๕๖๘)</p> <p>๔. จัดทำข้อมูลการนำมาตรฐานการขนส่งทางรางของผู้ให้บริการระบบรางไปใช้</p>			<p>๓. ดำเนินการจัดทำข้อมูลให้ความรู้เกี่ยวกับแนวทางป้องกันมาตรฐานระบบระบายน้ำและระบบแจ้งเหตุเมื่อเกิดภัยต่อระบบรางของโครงการจัดทำมาตรฐานระบายน้ำ ในรูปแบบอินโฟกราฟิก (Infographic) เรื่อง ยกระดับมาตรฐานการขนส่งทางราง เพื่อความสะดวก รวดเร็วและปลอดภัยในการเดินทางด้วยระบบราง เผยแพร่เมื่อวันที่ ๑๘ ก.ค. ๒๕๖๘ และบทความเผยแพร่ เมื่อวันที่ ๒๗ ส.ค. ๒๕๖๘</p> <p>๔. กมป. ได้จัดทำข้อมูลการนำมาตรฐานการขนส่งทางรางของผู้ให้บริการระบบรางไปใช้เรียบร้อยแล้ว โดยจัดทำในรูปแบบอินโฟกราฟิก (infographic) พร้อมทั้ง โดย กมป. มีหนังสือ ที่ คค ๐๙๐๔.๔/๓๘๙ ลงวันที่ ๓๐ ก.ย. ๒๕๖๘ เสนอ อchr. เพื่อขอประชาสัมพันธ์ เผยแพร่ข้อมูลดังกล่าวผ่านช่องทางต่าง ๆ ของ ขร. เพื่อสร้างความรู้ความเข้าใจแก่ประชาชนทั่วไปและหน่วยงานที่เกี่ยวข้อง</p>				

รายงานผลการดำเนินงานและผลการเบิกจ่ายตามแผนปฏิบัติการกรมการขนส่งทางราง ประจำปีงบประมาณ พ.ศ. ๒๕๖๘ (ฉบับปรับปรุง ครั้งที่ ๒) (ไตรมาสที่ ๔ : กรกฎาคม - กันยายน ๒๕๖๘)

ที่	โครงการ/กิจกรรม	แผน/ผล การดำเนินงาน ปี ๒๕๖๘				แผน/ผล การเบิกจ่าย ปี ๒๕๖๘		ปัญหา อุปสรรค/หมายเหตุ	หน่วย รับผิดชอบ
		แผนการดำเนินงาน		ผลการดำเนินงาน (๓๐ ก.ย. ๒๕๖๘)		งบประมาณ ที่ได้รับ จัดสรร (ลบ.)	ผล การเบิกจ่าย (ลบ.) (๓๐ ก.ย. ๒๕๖๘)		
		รายละเอียดแผน	ค่าน้ำหนัก (%)	ระยะเวลา ดำเนินการ	รายละเอียดผล (พอสังเขป)				
๕	จัดทำข้อมูล Best Practice นวัตกรรมหรือเทคโนโลยีใหม่ ๆ ด้านระบบรางที่นำมาใช้ในการให้บริการ โดยอาจนำเสนอในรูปแบบสกู๊ปข่าวหรือรูปแบบ Infographic ที่น่าสนใจ พร้อมเผยแพร่องค์ความรู้ด้านระบบรางให้แก่ประชาชนทั่วไปทราบ ผ่านระบบออนไลน์ เช่น เว็บไซต์ (จำแนกข้อมูลเป็นหมวดหมู่), Facebook, Facebook live, YouTube, TikTok เป็นต้น	<b>✓ ดำเนินการแล้วเสร็จ</b>		๑๐๐	๑๐๐	(ไม่มี)	(ไม่มี)	(ไม่มี)	กกร./กมล/ สสร.(สป.)/ กยร.(ยส.)
	ดำเนินการจัดทำข้อมูลเกี่ยวกับนวัตกรรมและเทคโนโลยีเกี่ยวกับระบบรางประกอบด้วย ๓ แอปพลิเคชัน ดังนี้ ๑. BKK Rail: แอปพลิเคชันรวบรวมข้อมูลรถไฟฟ้าครบทุกสาย ๒. DRT Crossing: แอปพลิเคชันสำหรับตรวจสอบจุดตัดทางรถไฟ แจ้งเหตุขัดข้องและข้อมูลอุบัติเหตุ ๓. e-License R: ระบบออกใบอนุญาตด้านการขนส่งทางรางผ่านดิจิทัล เพื่อเผยแพร่ในรูปแบบ Clip VDO และเผยแพร่ผ่านทางสื่อออนไลน์ของ ขร. ได้แก่ Facebook, YouTube, TikTok และเว็บไซต์ของ ขร.	๑๐๐	ต.ค. ๖๗ - ก.ย. ๖๘	จัดทำข้อมูลเกี่ยวกับนวัตกรรมและเทคโนโลยีเกี่ยวกับระบบราง ประกอบด้วย ๓ แอปพลิเคชัน ๑) BKK Rail: แอปพลิเคชันรวบรวมข้อมูลรถไฟฟ้าครบทุกสาย ๒) DRT Crossing: แอปพลิเคชันสำหรับตรวจสอบจุดตัดทางรถไฟแจ้งเหตุขัดข้องและข้อมูลอุบัติเหตุ ๓) e-License R: ระบบออกใบอนุญาตด้านการขนส่งทางรางผ่านดิจิทัล พร้อมเผยแพร่ในรูปแบบ Clip VDO และเผยแพร่ผ่านทางสื่อออนไลน์ของ ขร. ได้แก่ Facebook, YouTube, TikTok และเว็บไซต์ของ ขร.	๑๐๐				

รายงานผลการดำเนินงานและผลการเบิกจ่ายตามแผนปฏิบัติการกรมการขนส่งทางราง ประจำปีงบประมาณ พ.ศ. ๒๕๖๘ (ฉบับปรับปรุง ครั้งที่ ๒) (ไตรมาสที่ ๔ : กรกฎาคม - กันยายน ๒๕๖๘)

ที่	โครงการ/กิจกรรม	แผน/ผล การดำเนินงาน ปี ๒๕๖๘				แผน/ผล การเบิกจ่าย ปี ๒๕๖๘		ปัญหา อุปสรรค/หมายเหตุ	หน่วย รับผิดชอบ
		แผนการดำเนินงาน		ผลการดำเนินงาน (๓๐ ก.ย. ๒๕๖๘)		งบประมาณ ที่ได้รับ จัดสรร (ลบ.)	ผล การเบิกจ่าย (ลบ.) (๓๐ ก.ย. ๒๕๖๘)		
		รายละเอียดแผน	ค่าน้ำหนัก (%)	ระยะเวลา ดำเนินการ	รายละเอียดผล (พอสังเขป)				
๖	จัดทำข้อมูลบัญชีการติดต่อสื่อสารภายในองค์กรเพื่ออำนวยความสะดวกแก่บุคคลภายนอกและประชาชนในการติดต่อส่วนราชการภายใน ขร. เช่น ติดต่อสอบถามเรื่องร้องเรียน ติดต่อสอบถามเรื่องมาตรฐาน เป็นต้น พร้อมบททวนเบอร์โทรภายในของเจ้าหน้าที่ให้เป็นปัจจุบัน	<p style="text-align: center;"><b>✓ ดำเนินการแล้วเสร็จ</b></p>		๑๐๐	๑๐๐	(ไม่มี)	(ไม่มี)	(ไม่มี)	สสร.
	รวบรวมและจัดทำข้อมูลบัญชีช่องทางติดต่อสื่อสารภายในองค์กรเพื่ออำนวยความสะดวกแก่บุคคลภายนอกและประชาชน ในการติดต่อส่วนราชการภายใน ขร. ให้บุคคลภายนอกทราบ	๑๐๐	ต.ค. ๖๗ - ก.ย. ๖๘	รวบรวมข้อมูลบัญชีช่องทางติดต่อสื่อสารภายในองค์กรเพื่ออำนวยความสะดวกแก่บุคคลภายนอกและประชาชน ในการติดต่อส่วนราชการภายใน ขร. ให้บุคคลภายนอกทราบ	๑๐๐				
๗	เผยแพร่ข้อมูลบัญชีช่องทางการติดต่อสื่อสารภายในองค์กรเพื่ออำนวยความสะดวกแก่บุคคลภายนอกและประชาชนในการติดต่อส่วนราชการภายใน ขร. ให้บุคคลภายนอกทราบผ่านสื่อออนไลน์และเว็บไซต์ของ ขร.	<p style="text-align: center;"><b>✓ ดำเนินการแล้วเสร็จ</b></p>		๑๐๐	๑๐๐	(ไม่มี)	(ไม่มี)	(ไม่มี)	สสร.(สป.)/ กยร.(ยส.)
	๑. รวบรวมข้อมูลบัญชีช่องทางติดต่อสื่อสารภายในองค์กรเพื่ออำนวยความสะดวกแก่บุคคลภายนอกและประชาชน ในการติดต่อส่วนราชการภายใน ขร. ให้บุคคลภายนอกทราบ	๕๐	ต.ค. ๖๗ - ก.ย. ๖๘	๑. รวบรวมข้อมูลบัญชีช่องทางการติดต่อสื่อสารภายในองค์กรเพื่ออำนวยความสะดวกแก่บุคคลภายนอกและประชาชน ในการติดต่อส่วนราชการภายใน ขร. ให้บุคคลภายนอกทราบ	๕๐				
	๒. เผยแพร่ข้อมูลบัญชีช่องทางการติดต่อสื่อสารภายในองค์กร เพื่ออำนวยความสะดวกแก่บุคคลภายนอกและประชาชน ในการติดต่อส่วนราชการภายใน ขร. ให้บุคคลภายนอกทราบผ่านสื่อออนไลน์และเว็บไซต์ของ ขร.	๕๐	ต.ค. ๖๗ - ก.ย. ๖๘	๒. ดำเนินการเผยแพร่ข้อมูลบัญชีช่องทางการติดต่อสื่อสารภายในองค์กร เพื่ออำนวยความสะดวกแก่บุคคลภายนอกและประชาชน ในการติดต่อส่วนราชการภายใน ขร. ให้บุคคลภายนอกทราบผ่านสื่อออนไลน์และเว็บไซต์ของ ขร.	๕๐				

รายงานผลการดำเนินงานและผลการเบิกจ่ายตามแผนปฏิบัติการกรมการขนส่งทางราง ประจำปีงบประมาณ พ.ศ. ๒๕๖๘ (ฉบับปรับปรุง ครั้งที่ ๒) (ไตรมาสที่ ๔ : กรกฎาคม - กันยายน ๒๕๖๘)

ที่	โครงการ/กิจกรรม	แผน/ผล การดำเนินงาน ปี ๒๕๖๘					แผน/ผล การเบิกจ่าย ปี ๒๕๖๘		ปัญหา อุปสรรค/หมายเหตุ	หน่วย รับผิดชอบ
		แผนการดำเนินงาน			ผลการดำเนินงาน (๓๐ ก.ย. ๒๕๖๘)		งบประมาณ ที่ได้รับ จัดสรร (ลบ.)	ผล การเบิกจ่าย (ลบ.) (๓๐ ก.ย. ๒๕๖๘)		
		รายละเอียดแผน	ค่าน้ำหนัก (%)	ระยะเวลา ดำเนินการ	รายละเอียดผล (พอสังเขป)	ค่าน้ำหนัก (%)				
กลยุทธ์ M&S๖ การบริหารจัดการหน่วยตรวจสอบภายในให้มีประสิทธิภาพด้วยหลักธรรมาภิบาล จำนวน ๓ โครงการ/กิจกรรม ดังนี้										
๑	ส่งเสริมให้องค์กรมีระบบการควบคุมภายในและการบริหารความเสี่ยงที่มีประสิทธิภาพ - กิจกรรมการสอบทานการประเมินผลการควบคุมภายใน	✔ ดำเนินการแล้วเสร็จ			๑๐๐	(ไม่มี)	(ไม่มี)	(ไม่มี)	กตส.	
		รายงานผลการประเมินผลการควบคุมภายในประจำปีงบประมาณ พ.ศ. ๒๕๖๗	๑๐๐	ต.ค. - ธ.ค. ๖๗	ดำเนินการรายงานผลการประเมินผลการควบคุมภายในระดับหน่วยงานของรัฐ ประจำปีงบประมาณ พ.ศ. ๒๕๖๗ (แบบ ปค.๑ ปค.๔ ปค.๕ และ ปค.๖) พร้อมรายงานผลให้ สปก. วันที่ ๒๗ พ.ย. ๒๕๖๗ (กฎหมายกำหนดภายใน ๙๐ วัน นับแต่วันสิ้นปีงบประมาณ)	๑๐๐				
๒	การตรวจสอบ รายงานผล เสนอแนะ ติดตามผลและให้คำปรึกษาเกี่ยวกับการปฏิบัติงานด้านการเงิน/บัญชี และงบประมาณ การจัดซื้อจัดจ้าง และการควบคุมภายใน ภายใต้กฎ ระเบียบ ข้อบังคับที่กฎหมายกำหนด ๒.๑ กิจกรรมการตรวจสอบการปฏิบัติตามมาตรการแก้ไขปัญหานี้ ค่าสาธารณูปโภคค้างชำระของส่วนราชการ	✔ ดำเนินการแล้วเสร็จ			๑๐๐	(ไม่มี)	(ไม่มี)	(ไม่มี)	กตส.	
		๒.๑ ตรวจสอบการปฏิบัติตามมาตรการแก้ไขปัญหานี้ ค่าสาธารณูปโภคค้างชำระของส่วนราชการ	๖๐ (ไตรมาสละ ๑๕)	ต.ค. ๖๗/ม.ค. ๖๘/เม.ย. ๖๘/ก.ค. ๖๘	๑. รายงานผลการตรวจสอบการปฏิบัติตามมาตรการแก้ไขปัญหานี้ ค่าสาธารณูปโภคค้างชำระของส่วนราชการ ๑.๑ ไตรมาสที่ ๔ ประจำปีงบประมาณ พ.ศ. ๒๕๖๗ ดำเนินการระหว่างวันที่ ๑ - ๓๐ ต.ค. ๒๕๖๗ แล้วเสร็จ ๑.๒ ไตรมาสที่ ๑ ประจำปีงบประมาณ พ.ศ. ๒๕๖๘ ดำเนินการระหว่างวันที่ ๑ - ๓๐ ม.ค. ๒๕๖๘ แล้วเสร็จ	๖๐				

รายงานผลการดำเนินงานและผลการเบิกจ่ายตามแผนปฏิบัติราชการกรมการขนส่งทางราง ประจำปีงบประมาณ พ.ศ. ๒๕๖๘ (ฉบับปรับปรุง ครั้งที่ ๒) (ไตรมาสที่ ๔ : กรกฎาคม - กันยายน ๒๕๖๘)

ที่	โครงการ/กิจกรรม	แผน/ผล การดำเนินงาน ปี ๒๕๖๘				แผน/ผล การเบิกจ่าย ปี ๒๕๖๘		ปัญหาอุปสรรค/หมายเหตุ	หน่วยรับผิดชอบ
		แผนการดำเนินงาน		ผลการดำเนินงาน (๓๐ ก.ย. ๒๕๖๘)		งบประมาณที่ได้รับจัดสรร (ลบ.)	ผล การเบิกจ่าย (ลบ.) (๓๐ ก.ย. ๒๕๖๘)		
		รายละเอียดแผน	ค่าน้ำหนัก (%)	ระยะเวลาดำเนินการ	รายละเอียดผล (พอสังเขป)				
	<p>๒.๒ กิจกรรมการตรวจสอบรายงานผล เสนอแนะ การปฏิบัติงานด้านการเงิน/บัญชี และงบประมาณการจัดซื้อจัดจ้าง และการควบคุมภายในภายใต้กฎระเบียบ ข้อบังคับที่กฎหมายกำหนด ดังนี้</p> <p>๑) กิจกรรมการตรวจสอบงบสวัสดิการของกรมการขนส่งทางราง</p> <p>๒) กิจกรรมการตรวจสอบการปฏิบัติงานด้านการเงิน การบัญชี รายงานการเงิน และการบริหารพัสดุ</p> <p>๓) กิจกรรมการตรวจสอบการดำเนินโครงการ/กิจกรรม</p>				<p>๑.๓ ไตรมาสที่ ๒ ประจำปีงบประมาณ พ.ศ. ๒๕๖๘ ดำเนินการระหว่างวันที่ ๑ - ๓๐ เม.ย. ๒๕๖๘ แล้วเสร็จ</p> <p>๑.๔ ไตรมาสที่ ๓ ประจำปีงบประมาณ พ.ศ. ๒๕๖๘ ดำเนินการระหว่างวันที่ ๑ - ๓๐ ก.ค. ๒๕๖๘ แล้วเสร็จ</p>				
	๒.๒ กิจกรรมการตรวจสอบรายงานผล เสนอแนะฯ	๑๐	ม.ค. - มี.ค. ๖๘	ตรวจสอบงบสวัสดิการของ ขร. แล้วเสร็จ	๑๐				
	๑) ตรวจสอบงบสวัสดิการของ ขร.								
	๒) ตรวจสอบการปฏิบัติงานด้านการเงินการบัญชี รายงานการเงิน และการบริหารพัสดุ	๒๐	ม.ค. - ส.ค. ๖๘	<p>๑. ตรวจสอบการปฏิบัติด้านการจัดจ้างแล้วเสร็จ</p> <p>๒. ตรวจสอบการปฏิบัติงานด้านการเงินการบัญชี รายงานการเงินแล้วเสร็จ</p> <p>๓. ตรวจสอบด้านระบบเทคโนโลยีสารสนเทศแล้วเสร็จ</p>	๒๐				
	๓) กิจกรรมการตรวจสอบการดำเนินโครงการ/กิจกรรม	๑๐	ม.ค. - ก.ย. ๖๘	การตรวจสอบการดำเนินโครงการ/กิจกรรมแล้วเสร็จ	๑๐				

รายงานผลการดำเนินงานและผลการเบิกจ่ายตามแผนปฏิบัติราชการกรมการขนส่งทางราง ประจำปีงบประมาณ พ.ศ. ๒๕๖๘ (ฉบับปรับปรุง ครั้งที่ ๒) (ไตรมาสที่ ๔ : กรกฎาคม - กันยายน ๒๕๖๘)

ที่	โครงการ/กิจกรรม	แผน/ผล การดำเนินงาน ปี ๒๕๖๘				แผน/ผล การเบิกจ่าย ปี ๒๕๖๘		ปัญหา อุปสรรค/หมายเหตุ	หน่วย รับผิดชอบ
		แผนการดำเนินงาน		ผลการดำเนินงาน (๓๐ ก.ย. ๒๕๖๘)		งบประมาณ ที่ได้รับ จัดสรร (ลบ.)	ผล การเบิกจ่าย (ลบ.) (๓๐ ก.ย. ๒๕๖๘)		
		รายละเอียดแผน	ค่าน้ำหนัก (%)	ระยะเวลา ดำเนินการ	รายละเอียดผล (พอสังเขป)				
๓	ส่งเสริมการพัฒนาคุณภาพและ ศักยภาพทางวิชาชีพของบุคลากร หน่วยงานตรวจสอบภายในให้เป็นมืออาชีพ	✔ ดำเนินการแล้วเสร็จ		๑๐๐	(ไม่มี)	(ไม่มี)	(ไม่มี)	กตส.	
	ส่งเจ้าหน้าที่เข้ารับการพัฒนาคุณภาพและศักยภาพทางวิชาชีพอย่างต่อเนื่อง เพื่อให้ได้รับวุฒิบัตร	๑๐๐	ต.ค. ๖๗ - ก.ย. ๖๘	๑. เจ้าหน้าที่ได้เข้าฝึกอบรม แบบ e-learning ของสำนักงาน ก.พ. ในหัวข้อ พระราชบัญญัติการจัดซื้อจัดจ้างและการบริหารพัสดุภาครัฐ พ.ศ. ๒๕๖๐ และหัวข้อการบัญชีและการจัดการทางการเงิน ๒. เจ้าหน้าที่ได้เข้าฝึกอบรมการพัฒนาความรู้ของผู้ปฏิบัติงานด้านการตรวจสอบภายในสำหรับหน่วยงานของรัฐ ประจำปีงบประมาณ พ.ศ. ๒๕๖๘ หลักสูตร หัวหน้าหน่วยตรวจสอบภายในที่ไม่เคยได้รับวุฒิบัตรด้านการตรวจสอบภายใน จำนวน ๑๘ ชั่วโมง (ระหว่างวันที่ ๑ - ๓ เม.ย. ๒๕๖๘) และหลักสูตร ผู้ปฏิบัติงานตรวจสอบภายใน (หลักสูตรพัฒนาความรู้ต่อเนื่อง) ระหว่างวันที่ ๒๘ เม.ย. - ๒๓ พ.ค. ๒๕๖๘ ๓. เจ้าหน้าที่ได้เข้าร่วมการอบรม โครงการเพิ่มประสิทธิภาพ การปฏิบัติงานตรวจสอบภายใน ให้ก้าวสู่มาตรฐานอย่างยั่งยืน ระหว่างวันที่ ๔ - ๕ มิ.ย. ๒๕๖๘	๑๐๐	(ไม่มี)	(ไม่มี)	(ไม่มี)	

รายงานผลการดำเนินงานและผลการเบิกจ่ายตามแผนปฏิบัติราชการกรมการขนส่งทางราง ประจำปีงบประมาณ พ.ศ. ๒๕๖๘ (ฉบับปรับปรุง ครั้งที่ ๒) (ไตรมาสที่ ๔ : กรกฎาคม - กันยายน ๒๕๖๘)

ที่	โครงการ/กิจกรรม	แผน/ผล การดำเนินงาน ปี ๒๕๖๘				แผน/ผล การเบิกจ่าย ปี ๒๕๖๘		ปัญหา อุปสรรค/หมายเหตุ	หน่วย รับผิดชอบ
		แผนการดำเนินงาน		ผลการดำเนินงาน (๓๐ ก.ย. ๒๕๖๘)		งบประมาณ ที่ได้รับ จัดสรร (ลบ.)	ผล การเบิกจ่าย (ลบ.) (๓๐ ก.ย. ๒๕๖๘)		
		รายละเอียดแผน	ค่าน้ำหนัก (%)	ระยะเวลา ดำเนินการ	รายละเอียดผล (พอสังเขป)				
					๔. เจ้าหน้าที่ได้เข้าร่วมอบรมหลักสูตร ประกาศนียบัตรผู้ตรวจสอบภายใน (CGIA) หลักสูตรระดับ ๑ การปฏิบัติงาน ตรวจสอบภายใน รุ่นที่ ๒ ของ กรมบัญชีกลาง ระหว่างวันที่ ๙ - ๒๐ มิ.ย. ๒๕๖๘ โดยผ่านการอบรม และได้รับวุฒิบัตรเรียบร้อยแล้ว				
<b>รวมทั้งสิ้น (ล้านบาท)</b>						<b>๑๕๐.๕๕๘๕<sup>๑</sup></b>	<b>๑๔๙.๒๕๔๓</b>		

หมายเหตุ <sup>๑</sup> งบประมาณที่ได้รับจัดสรร ปี ๒๕๖๘ จำนวน ๑๔๖.๐๘๔๓ ล้านบาท โดยได้รับงบบุคลากรเพิ่มเติม จำนวน ๔.๔๗๔๒ ล้านบาท รายงานผลการดำเนินงานและผลการเบิกจ่ายตามแผนปฏิบัติการราชการกรมการขนส่งทางราง ประจำปีงบประมาณ พ.ศ. ๒๕๖๘ (ฉบับปรับปรุง ครั้งที่ ๒) (ไตรมาสที่ ๔ : กรกฎาคม - กันยายน ๒๕๖๘)

### ส่วนที่ ๓

## สรุปผลการดำเนินงาน ผลการเบิกจ่าย ปัญหาอุปสรรค และข้อเสนอแนะ

### ๑. สรุปผลการดำเนินงาน

แผนปฏิบัติการราชการกรมการขนส่งทางราง ประจำปีงบประมาณ พ.ศ. ๒๕๖๘ (ฉบับปรับปรุง ครั้งที่ ๒) มีโครงการ/กิจกรรม รวมทั้งสิ้น ๑๐๒ โครงการ/กิจกรรม โดย ณ ไตรมาสที่ ๔ : กรกฎาคม – กันยายน ๒๕๖๘ มีผลการดำเนินงานร้อยละ ๙๙.๙๕ ดังรายละเอียดที่ปรากฏในตารางที่ ๒

ตารางที่ ๒ สรุปผลการดำเนินงานตามแผนปฏิบัติการราชการกรมการขนส่งทางราง ประจำปีงบประมาณ พ.ศ. ๒๕๖๘ จำแนกตามประเด็นแผนปฏิบัติการและแนวทางการพัฒนา ข้อมูล ณ ไตรมาสที่ ๔ (กรกฎาคม – กันยายน ๒๕๖๘)

ประเด็นแผนปฏิบัติการ/ แนวทางการพัฒนา	จำนวน โครงการ/ กิจกรรม ปี ๒๕๖๘	จำนวนโครงการ/กิจกรรม ที่ดำเนินการแล้วเสร็จ ตามแผน	ร้อยละ ผลการ ดำเนินงาน	หน่วย รับผิดชอบ
<b>พันธกิจ M๑ เสนอแนะนโยบายมาตรการ มาตรฐานและจัดทำแผนการพัฒนาระบบการขนส่งทางรางและขับเคลื่อนให้เกิดผลในการปฏิบัติ</b>				
กลยุทธ์ M๑S๑ กำหนดแผนพัฒนาการขนส่งทางรางของประเทศไทยเพื่อวางแนวทางปฏิบัติงานสู่เป้าหมายการพัฒนาขนส่งทางรางของประเทศ	๑๑	๑๑	๑๐๐	กยร./สปร./สตร.
กลยุทธ์ M๑S๒ การติดตามและประเมินผลแผนการดำเนินงานตามแผนพัฒนาการขนส่งทางราง	๕	๕	๑๐๐	กยร./สปร.
กลยุทธ์ M๑S๓ ส่งเสริมงานวิจัยเพื่อพัฒนาอุตสาหกรรมระบบรางภายในประเทศให้มีมาตรฐานสากลและราคาที่แข่งขันได้	๑	๑	๑๐๐	กยร./กมล./กม.
<b>พันธกิจ M๒ พัฒนามาตรฐานและกำกับดูแลการขนส่งทางรางให้เป็นไปตามมาตรฐานสากล</b>				
กลยุทธ์ M๒S๑ ศึกษาจัดทำมาตรฐานการขนส่งทางรางเพื่อเพิ่มความปลอดภัยและลดอุบัติเหตุ	๕	๔ (อยู่ระหว่างดำเนินการ ๑ โครงการ/กิจกรรม)	๙๙	กมล.
กลยุทธ์ M๒S๒ สนับสนุน/ส่งเสริมการจัดทำร่างพระราชบัญญัติการขนส่งทางราง พ.ศ. .... เพื่อให้มีบทบัญญัติในการกำกับดูแลการขนส่งทางราง	๑	๑	๑๐๐	กมล.

ประเด็นแผนปฏิบัติการ/แนวทางการพัฒนา	จำนวนโครงการ/กิจกรรมปี ๒๕๖๘	จำนวนโครงการ/กิจกรรมที่ดำเนินการแล้วเสร็จตามแผน	ร้อยละผลการดำเนินงาน	หน่วยรับผิดชอบ
กลยุทธ์ M๒S๓ กำหนดมาตรฐานหลักเกณฑ์กฎหมายลำดับรอง เพื่อให้มีมาตรฐานและกำกับดูแลการขนส่งทางรางด้านความปลอดภัยให้เป็นไปตามมาตรฐานสากล	๒	๒	๑๐๐	กม.
กลยุทธ์ M๒S๔ กำกับให้การขนส่งทางรางเป็นไปตามมาตรฐานการขนส่งทางรางและสร้างแนวทางเพื่อเพิ่มความปลอดภัยลดอุบัติเหตุ	๖	๖	๑๐๐	กมป.
<b>พันธกิจ M๓ กำกับดูแลการขนส่งทางรางให้เป็นไปตามกฎหมาย</b>				
กลยุทธ์ M๓S๑ การกำหนดมาตรฐานและมาตรการกำกับดูแลการขนส่งทางราง	๔	๔	๑๐๐	กยร./กกร.
กลยุทธ์ M๓S๒ กำกับติดตามการปฏิบัติตาม (ร่าง) พระราชบัญญัติการขนส่งทางราง พ.ศ. .... รวมทั้งกฎ ระเบียบ ข้อบังคับที่เกี่ยวข้อง	๔	๔	๑๐๐	กม./สสร./กยร.
กลยุทธ์ M๓S๓ การกำกับดูแลการประกอบกิจการขนส่งให้เป็นไปตามมาตรฐานและกฎหมายที่เกี่ยวข้อง	๔	๔	๑๐๐	กกร.
<b>พันธกิจ M๔ พัฒนาคุณภาพการขนส่งทางรางในการให้บริการสู่ความเป็นเลิศ</b>				
กลยุทธ์ M๔S๑ ส่งเสริมให้ประชาชนใช้ระบบขนส่งสาธารณะทางรางเพิ่มขึ้น	๘	๘	๑๐๐	กมป./กกร./สสร./กยร.
กลยุทธ์ M๔S๒ ส่งเสริมให้ความรู้การประกอบกิจการขนส่งทางรางแก่ผู้ประกอบการกิจการขนส่งทางราง	๓	๓	๑๐๐	กกร./สสร./กยร.
กลยุทธ์ M๔S๓ การจัดการเรื่องร้องเรียน	๕	๕	๑๐๐	กกร./กมป./กยร./สสร.
กลยุทธ์ M๔S๔ กำหนดมาตรการส่งเสริมการประกอบกิจการขนส่งทางรางและติดตามแก้ไขปัญหาและอุปสรรคในการขนส่งทางราง	๒	๒	๑๐๐	กกร.

ประเด็นแผนปฏิบัติการ/แนวทางการพัฒนา	จำนวนโครงการ/กิจกรรมปี ๒๕๖๘	จำนวนโครงการ/กิจกรรมที่ดำเนินการแล้วเสร็จตามแผน	ร้อยละผลการดำเนินงาน	หน่วยรับผิดชอบ
กลยุทธ์ M&S๕ กำหนดมาตรการคุ้มครองผู้ใช้บริการ	-	-	-	-
<b>พันธกิจ M๕ ปฏิบัติงานด้วยหลักธรรมาภิบาล ตอบสนองผู้มีส่วนได้เสียทุกฝ่าย และพัฒนาองค์กร องค์กรความรู้ให้ทันต่อการเปลี่ยนแปลงทางเทคโนโลยี นวัตกรรม และการบริหารจัดการ</b>				
กลยุทธ์ M&S๑ ส่งเสริมพัฒนาระบบราชการเพื่อมุ่งสู่องค์กรสมรรถนะสูง	๙	๘ (ยกเลิกดำเนินการ ๑ โครงการ/กิจกรรม)	๑๐๐	กพบ./สสร
กลยุทธ์ M&S๒ ส่งเสริม และพัฒนาองค์กรให้ทันต่อการเปลี่ยนแปลงทางเทคโนโลยี เพิ่มประสิทธิภาพในการใช้นวัตกรรมทางเทคโนโลยี	๙	๙	๑๐๐	กยร./กมป.
กลยุทธ์ M&S๓ ส่งเสริมให้มีการฝึกอบรมหรือประสานกับหน่วยงานที่เกี่ยวข้องกับการปฏิบัติงานของ ขร. เพื่อแลกเปลี่ยนความรู้/นวัตกรรม/เทคโนโลยี ในโครงการที่เกี่ยวข้องกับหน้าที่ตามตำแหน่งบุคลากร ขร. เพื่อนำมาใช้ประโยชน์ในการปฏิบัติงาน	๔	๔	๑๐๐	สสร./กยร.
กลยุทธ์ M&S๔ ส่งเสริมการบริหารจัดการ และพัฒนาองค์กรด้วยหลักธรรมาภิบาล และนวัตกรรมระบบฐานข้อมูล	๙	๙	๑๐๐	สสร./กยร./กม.
กลยุทธ์ M&S๕ ส่งเสริมการเผยแพร่ประชาสัมพันธ์ข้อมูล ข่าวสาร และสร้างความสัมพันธ์อันดีต่อกลุ่มผู้มีส่วนได้เสียของ ขร.	๗	๗	๑๐๐	สสร./กยร./กกร./กมป.
กลยุทธ์ M&S๖ การบริหารจัดการหน่วยตรวจสอบภายในให้มีประสิทธิภาพด้วยหลักธรรมาภิบาล	๓	๓	๑๐๐	กตส.
<b>รวม</b>	<b>๑๐๒</b>	<b>๑๐๐</b>	<b>๙๙.๙๕</b>	

## ๒. สรุปผลการเบิกจ่าย

ผลการเบิกจ่ายตามแผนปฏิบัติการราชการกรมการขนส่งทางราง ประจำปีงบประมาณ (พ.ศ. ๒๕๖๘) (ฉบับปรับปรุง ครั้งที่ ๒) ณ ไตรมาสที่ ๔ (กรกฎาคม – กันยายน ๒๕๖๘) เป็นจำนวนเงิน ๑๔๙.๒๕๔๓ ล้านบาท คิดเป็นร้อยละ ๙๙.๑๓ จากงบประมาณทั้งสิ้น ๑๕๐.๕๕๘๕ ล้านบาท โดยมีรายละเอียดปรากฏตามตารางที่ ๓ ตารางที่ ๓ สรุปผลการเบิกจ่ายตามแผนปฏิบัติการราชการกรมการขนส่งทางราง ประจำปีงบประมาณ พ.ศ. ๒๕๖๘ จำแนกตามประเด็นแผนปฏิบัติการและแนวทางการพัฒนา ไตรมาสที่ ๔ (กรกฎาคม – กันยายน ๒๕๖๘)

ประเด็นแผนปฏิบัติการ/ แนวทางการพัฒนา	งบประมาณ ที่ได้รับจัดสรร ปี ๒๕๖๘ (ล้านบาท)	ผลการเบิกจ่าย (ล้านบาท)	ร้อยละ	หน่วย รับผิดชอบ
<b>พันธกิจ M๑ เสนอแนะนโยบายมาตรการ มาตรฐานและจัดทำแผนการพัฒนาระบบการขนส่งทางรางและขับเคลื่อนให้เกิดผลในการปฏิบัติ</b>				
กลยุทธ์ M๑S๑ กำหนดแผนพัฒนาการขนส่งทางรางของประเทศไทย เพื่อวางแนวทางการปฏิบัติงานสู่เป้าหมายการพัฒนาขนส่งทางรางของประเทศ	๘.๕๐๖๕ (วงเงินจัดสรร ๘.๘๒๙๙ ลบ.)	๘.๕๐๖๕ (เบิกครบแล้ว)	๑๐๐	กยร./สปร./ สสร.
กลยุทธ์ M๑S๒ การติดตามและประเมินผลแผนการดำเนินงานตามแผนพัฒนาการขนส่งทางราง	๔.๓๕๖๕ (วงเงินจัดสรร ๔.๓๗๔๓ ลบ.)	๔.๑๒๕๘ (เบิกครบแล้ว เงินเหลือจ่าย ๐.๒๓๐๗ ลบ. โอนเปลี่ยนแปลงไปเป็นงบดำเนินการ ขร.)	๑๐๐	สปร./กยร.
กลยุทธ์ M๑S๓ ส่งเสริมงานวิจัยเพื่อพัฒนาอุตสาหกรรมระบบรางภายในประเทศให้มีมาตรฐานสากลและราคาที่แข่งขันได้	-	-	-	กยร./กมล./ กม.
<b>พันธกิจ M๒ พัฒนามาตรฐานและกำกับดูแลการขนส่งทางรางให้เป็นไปตามมาตรฐานสากล</b>				
กลยุทธ์ M๒S๑ ศึกษาจัดทำมาตรฐานการขนส่งทางรางเพื่อเพิ่มความปลอดภัยและลดอุบัติเหตุ	๑๙.๖๘๓๗ (วงเงินจัดสรร ๑๙.๗๐๖๗ ลบ.)	๑๙.๖๘๓๗ <sup>๑</sup> (เบิกครบแล้ว)	๑๐๐ <sup>๒</sup>	กมล.
กลยุทธ์ M๒S๒ สนับสนุน/ส่งเสริมการจัดทำร่างพระราชบัญญัติการขนส่งทางราง พ.ศ. .... เพื่อให้มีบทบัญญัติในการกำกับดูแลการขนส่งทางราง	-	-	-	กมล.

หมายเหตุ <sup>๑</sup>M๒S๑ ดำเนินการแล้วเสร็จ โดยมีเงินเหลือจ่าย จำนวน ๐.๐๒๓ ล้านบาท เนื่องจากส่วนต่างของค่าเงินยูโร และลงนามในสัญญาต่ำกว่าวงเงินงบประมาณ ทั้งนี้ สสร.(สค.) ได้โอนเปลี่ยนแปลงเงินเหลือจ่ายดังกล่าวไปสมทบงบดำเนินการของ ขร. เรียบร้อยแล้ว

รายงานผลการดำเนินงานและผลการเบิกจ่ายตามแผนปฏิบัติการราชการกรมการขนส่งทางราง ประจำปีงบประมาณ พ.ศ. ๒๕๖๘ (ฉบับปรับปรุง ครั้งที่ ๒) (ไตรมาสที่ ๔ : กรกฎาคม – กันยายน ๒๕๖๘)

ประเด็นแผนปฏิบัติการ/ แนวทางการพัฒนา	งบประมาณ ที่ได้รับจัดสรร ปี ๒๕๖๘ (ล้านบาท)	ผลการเบิกจ่าย (ล้านบาท)	ร้อยละ	หน่วย รับผิดชอบ
กลยุทธ์ M๒S๓ กำหนดมาตรฐานหลักเกณฑ์ กฎหมายลำดับรอง เพื่อให้มีมาตรฐานและ กำกับดูแลการขนส่งทางรางด้านความปลอดภัย ให้เป็นไปตามมาตรฐานสากล	๑๐.๖๐๐๐ (วงเงินจัดสรร ๑๐.๗๐๐๖ ลบ.)	๑๐.๖๐๐๐ (เบิกครบแล้ว)	๑๐๐	กมม.
กลยุทธ์ M๒S๔ กำกับให้การขนส่งทางราง เป็นไปตามมาตรฐานการขนส่งทางรางและ สร้างแนวทางเพื่อเพิ่มความปลอดภัยลด อุบัติเหตุ	-	-	-	กมล.
<b>พันธกิจ M๓ กำกับดูแลการขนส่งทางรางให้เป็นไปตามกฎหมาย</b>				
กลยุทธ์ M๓S๑ การกำหนดมาตรฐานและ มาตรการกำกับดูแลการขนส่งทางราง	๒๒.๙๒๑๙ (วงเงินจัดสรร ๒๒.๙๖๒๔ ลบ.)	๒๒.๙๒๑๙ (เบิกครบแล้ว)	๑๐๐	กยร./กกร.
กลยุทธ์ M๓S๒ กำกับติดตามการปฏิบัติตาม (ร่าง) พระราชบัญญัติการขนส่งทางราง พ.ศ. .... รวมทั้งกฎ ระเบียบ ข้อบังคับที่เกี่ยวข้อง	-	-	-	กมม./สสร./ กยร.
กลยุทธ์ M๓S๓ การกำกับดูแลการประกอบ กิจการขนส่งให้เป็นไปตามมาตรฐานและ กฎหมายที่เกี่ยวข้อง	๐.๖๗๐๕ (วงเงินจัดสรร ๐.๖๗๐๕ ลบ.)	๐.๕๙๖๘ (เบิกครบแล้ว เงินเหลือจ่าย ๐.๑๗๓๗ ลบ. โอนเปลี่ยนแปลงไปเป็น งบดำเนินการ ขร.)	๑๐๐	กกร.
<b>พันธกิจ M๔ พัฒนาคุณภาพการขนส่งทางรางในการให้บริการสู่ความเป็นเลิศ</b>				
กลยุทธ์ M๔S๑ ส่งเสริมให้ประชาชนใช้ระบบ ขนส่งสาธารณะทางรางเพิ่มขึ้น	-	-	-	กมล./กกร./ สสร./กยร.
กลยุทธ์ M๔S๒ ส่งเสริมให้ความรู้การ ประกอบกิจการขนส่งทางรางแก่ผู้ประกอบการ กิจการขนส่งทางราง	-	-	-	กกร./สสร./ กยร.
กลยุทธ์ M๔S๓ การจัดการเรื่องร้องเรียน	-	-	-	กกร./กมล./ กยร./สสร.
กลยุทธ์ M๔S๔ กำหนดมาตรการส่งเสริม การประกอบกิจการขนส่งทางรางและติดตาม แก้ไขปัญหาและอุปสรรคในการขนส่งทางราง	-	-	-	กกร.

ประเด็นแผนปฏิบัติการ/ แนวทางการพัฒนา	งบประมาณ ที่ได้รับจัดสรร ปี ๒๕๖๘ (ล้านบาท)	ผลการเบิกจ่าย (ล้านบาท)	ร้อยละ	หน่วย รับผิดชอบ
กลยุทธ์ M&S๕ กำหนดมาตรการคุ้มครอง ผู้ใช้บริการ	-	-	-	-
<b>พันธกิจ M๕ ปฏิบัติงานด้วยหลักธรรมาภิบาล ตอบสนองผู้มีส่วนได้เสียทุกฝ่าย และพัฒนาองค์กร องค์กรความรู้ให้ทัน ต่อการเปลี่ยนแปลงทางเทคโนโลยี นวัตกรรม และการบริหารจัดการ</b>				
กลยุทธ์ M&S๑ ส่งเสริมพัฒนาระบบราชการ เพื่อมุ่งสู่องค์กรสมรรถนะสูง	-	-	-	กพบ./สสร.
กลยุทธ์ M&S๒ ส่งเสริม และพัฒนาองค์กร ให้ทันต่อการเปลี่ยนแปลงทางเทคโนโลยี เพิ่มประสิทธิภาพในการใช้นวัตกรรมทาง เทคโนโลยี	๙.๕๖๑๔ (วงเงินจัดสรร ๑๐.๐๐๙๗ ลบ.)	๙.๕๖๑๔ (เบิกครบแล้ว)	๑๐๐	กยร./กมป.
กลยุทธ์ M&S๓ ส่งเสริมให้มีการฝึกอบรม หรือประสานกับหน่วยงานที่เกี่ยวข้องกับการ ปฏิบัติงานของ ขร. เพื่อแลกเปลี่ยนความรู้/ นวัตกรรม/เทคโนโลยี ในโครงการที่เกี่ยวข้อง กับหน้าที่ตามตำแหน่งบุคลากร ขร. เพื่อ นำมาใช้ประโยชน์ในการปฏิบัติงาน	๐.๙๒๘๙ (วงเงินจัดสรร ๐.๙๒๘๑ ลบ.)	๐.๙๗๓๖ (ผลเบิกจ่ายสูงกว่าแผน เนื่องจากใช้เงินเหลือจ่าย ที่บรรลุวัตถุประสงค์แล้ว โอนเปลี่ยนแปลงมาเป็น ค่าอบรมของบุคลากร ขร.)	๑๐๔.๘๑	สสร./กยร.
กลยุทธ์ M&S๔ ส่งเสริมการบริหารจัดการ และพัฒนาองค์กรด้วยหลักธรรมาภิบาล และ นวัตกรรมระบบฐานข้อมูล	๗๓.๖๓๓๕ <sup>๓</sup> (วงเงินจัดสรร ๖๗.๘๐๕๑ ลบ.)	๗๒.๒๗๓๘ (ผลเบิกจ่ายต่ำกว่าแผน เนื่องจากมีรายการที่กันไว้ เบิกเหลือในปี)	๙๘.๑๕	สสร./กยร./ กม.
กลยุทธ์ M&S๕ ส่งเสริมการเผยแพร่ ประชาสัมพันธ์ข้อมูล ข่าวสาร และสร้าง ความสัมพันธ์อันดี ต่อกลุ่มผู้มีส่วนได้ ส่วนเสียของ ขร.	๐.๑๐๐๐ (วงเงินจัดสรร ๐.๑๐๐๐ ลบ.)	๐.๑๑๐๘ (ผลเบิกจ่ายสูงกว่าแผน เนื่องจากใช้เงินเหลือจ่าย ที่บรรลุวัตถุประสงค์แล้ว โอนเปลี่ยนแปลงมาใช้เป็น ค่าจอประชาสัมพันธ์ LCD และค่าลิขสิทธิ์โปรแกรม กราฟฟิก วิดีโอตัดต่อ)	๑๑๐.๘๐	สสร./กยร./ กมป.

หมายเหตุ <sup>๓</sup> วงเงินงบประมาณสูงกว่าแผน เนื่องจากมีการโอนเปลี่ยนแปลงงบประมาณเหลือจ่ายที่บรรลุวัตถุประสงค์แล้วมาสมทบงบดำเนินงาน  
ของ ขร.

รายงานผลการดำเนินงานและผลการเบิกจ่ายตามแผนปฏิบัติการกรมการขนส่งทางราง  
ประจำปีงบประมาณ พ.ศ. ๒๕๖๘ (ฉบับปรับปรุง ครั้งที่ ๒) (ไตรมาสที่ ๔ : กรกฎาคม – กันยายน ๒๕๖๘)

ประเด็นแผนปฏิบัติการ/ แนวทางการพัฒนา	งบประมาณ ที่ได้รับจัดสรร ปี ๒๕๖๘ (ล้านบาท)	ผลการเบิกจ่าย (ล้านบาท)	ร้อยละ	หน่วย รับผิดชอบ
กลยุทธ์ M&S๖ การบริหารจัดการหน่วย ตรวจสอบภายในให้มีประสิทธิภาพด้วย หลักธรรมาภิบาล	-	-	-	กตส.
<b>รวม</b>	<b>๑๕๐.๕๕๘๕</b> (งบประมาณที่ได้รับ จัดสรร ปี ๒๕๖๘ ๑๕๖.๐๘๔๓ ลบ. โดยได้รับงบบุคลากร เพิ่มเติม จำนวน ๕.๕๒๕๒ ลบ.)	<b>๑๔๙.๒๕๔๓</b>	<b>๙๙.๑๓</b>	

### ๓. ปัญหาอุปสรรค

ยังไม่พบปัญหาและอุปสรรค

### ๔. ข้อเสนอแนะการดำเนินงาน

จากการติดตามแผนปฏิบัติการฯ (ฉบับปรับปรุง ครั้งที่ ๒) (ไตรมาสที่ ๔ : กรกฎาคม – กันยายน ๒๕๖๘) พบว่า มีผลการดำเนินงานคิดเป็นร้อยละ ๙๙.๙๕ และผลการเบิกจ่ายเป็นจำนวน ๑๔๙.๒๕๔๓ ล้านบาท จากงบประมาณทั้งสิ้น ๑๕๐.๕๕๘๕ ล้านบาท คิดเป็นร้อยละ ๙๙.๑๓ ทั้งนี้ กยร. พิจารณาแล้วเห็นว่า ยังมีโครงการ/กิจกรรมที่ไม่สามารถดำเนินการให้แล้วเสร็จภายในปีงบประมาณ ๒๕๖๘ ได้ เนื่องจากกรณีงานจัดซื้อจัดจ้างหรือโครงการจ้างที่ปรึกษาที่มีแผนส่งมอบผลงานในช่วงไตรมาสที่ ๔ และที่ปรึกษาไม่สามารถดำเนินการให้เป็นไปตามข้อกำหนดในสัญญาทำให้ต้องแก้ไขเปลี่ยนแปลงงานส่งผลให้การดำเนินงานในปีงบประมาณ ๒๕๖๘ ล่าช้าและไม่เป็นไปตามแผน จึงเห็นควรเสนอให้สำนักงาน/กอง/กลุ่มที่ดำเนินงานจัดซื้อจัดจ้างหรือโครงการจ้างที่ปรึกษาในปีงบประมาณ ๒๕๖๙ พิจารณาวางแผนการดำเนินงานและระยะเวลาการทำงานทั้งการตรวจรับและการเบิกจ่ายงบประมาณให้สอดคล้องกัน โดยอาจพิจารณาเผื่อระยะเวลาดำเนินการ รวมถึงกำชับผู้รับจ้างให้ดำเนินงานเป็นไปตามแผน เพื่อป้องกันปัจจัยเสี่ยงที่อาจเกิดขึ้นและส่งผลให้การดำเนินงานโดยภาพรวมล่าช้าและไม่เป็นไปตามแผน

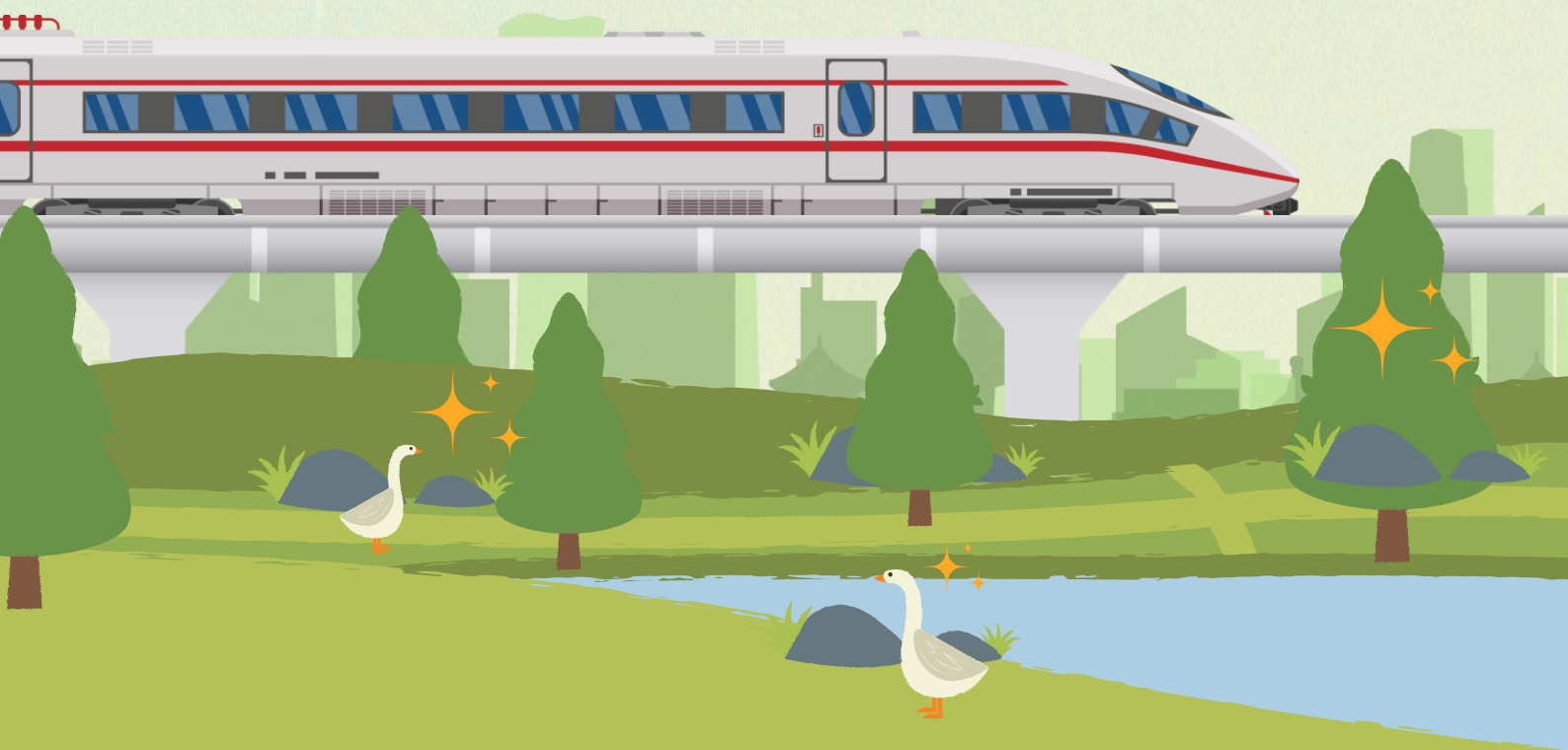

กรมการขนส่งทางราง

อาคาร ๗ ตราง 514/1 ถนนหลานหลวง

แขวงสี่แยกมหานาค เขตดุสิต กรุงเทพมหานคร 10300

โทรศัพท์: 02 164 2626 e-mail: saraban@drt.go.th